

Beiträge  
zur  
Statistik  
des Landes  
Nordrhein-  
Westfalen

Heft 218

**Die Industri e  
in Nordrhein-Westfalen  
1965**

**IT.NRW  
Bibliothek**



\*0010202285\*

# Beiträge zur Statistik des Landes Nordrhein- Westfalen

Herausgegeben vom Statistischen Landesamt Nordrhein-Westfalen

Düsseldorf 1966

Heft 218

## Die Industrie in Nordrhein-Westfalen 1965



Herausgegeben vom Statistischen Landesamt Nordrhein-Westfalen  
4 Düsseldorf, Ludwig-Beck-Straße 23, Fernruf 62 181

Nachdruck, auch im Auszug, nur mit Quellenangabe gestattet.  
Preis dieser Ausgabe DM 5.15 zuzüglich Versandkosten.



## **Vorwort**

In dieser Veröffentlichung werden die Ergebnisse der monatlichen Industrierichterstattung des Jahres 1965 sowie die der Kleinbetriebserhebung vom September 1965 vorgelegt. Die bisherigen Publikationen dieser Art - zuletzt Heft 207 der "Beiträge zur Statistik des Landes Nordrhein-Westfalen" - finden mit diesem Band inhaltlich ihre Fortsetzung. Dabei wurde unter Berücksichtigung des großen Interesses an Regionaldaten vor allem auch den Ergebnissen für Regierungsbezirke, Kreise, Ämter und Gemeinden wie schon bisher ein verhältnismäßig breiter Raum gewidmet.

Das Heft wurde von Oberregierungsrat Statwald in der von Ltd. Regierungsdirektor Dr. Lohmann geleiteten Abteilung bearbeitet.

Düsseldorf, im August 1966

**Statistisches Landesamt  
Nordrhein-Westfalen**

Dr. S c h o n



## Inhalt

Seite

### Textteil

Die Standorte der Industrie . . . . .	IX
Vorbemerkung . . . . .	1

### Tabellenteil

#### A. Ergebnisse der monatlichen Industrieberichterstattung der Betriebe mit 10 und mehr Beschäftigten

1. Beschäftigte, Umsatz, Arbeiterstunden, Löhne und Gehälter der Industrie 1955 - 1965 . . . . .	7
2. Energieverbrauch, Eigenerzeugung und Fremdbezug von Strom der Industrie 1955 - 1965 . . . . .	7
3. Die Beschäftigten der Industrie Nordrhein-Westfalens und der übrigen Länder des Bundesgebietes (einschl. Berlin (West)) 1965 nach Hauptgruppen . . . . .	8
4. Beschäftigte und Umsatz der Industrie Nordrhein-Westfalens und der übrigen Länder des Bundesgebietes (einschl. Berlin (West)) 1961 - 1965 . . . . .	10
5. Beschäftigte 1962 - 1965 nach hauptbeteiligten Industriegruppen . . . . .	11
6. Beschäftigte 1962 - 1965 nach beteiligten Industriegruppen . . . . .	12
7. Inhaber und Angestellte sowie Arbeiter (einschl. gewerblicher Lehrlinge) 1963 - 1965 nach beteiligten Industriegruppen . . . . .	13
8. Beschäftigte Ende September 1964 nach Stellung im Betrieb und Geschlecht und hauptbeteiligten Industriegruppen . . . . .	14
9. Arbeiter und geleistete Arbeiterstunden 1963 - 1965 nach hauptbeteiligten Industriegruppen . . . . .	16
10. Löhne und Gehälter 1963 - 1965 nach hauptbeteiligten Industriegruppen . . . . .	17
11. Umsatz 1962 - 1965 nach hauptbeteiligten Industriegruppen . . . . .	18
12. Umsatz 1963 - 1965 nach beteiligten Industriegruppen . . . . .	19
13. Kohleverbrauch 1964 und 1965 nach hauptbeteiligten Industriegruppen . . . . .	20
14. Heizölverbrauch 1964 und 1965 nach hauptbeteiligten Industriegruppen . . . . .	21
15. Strom- und Gasverbrauch 1964 und 1965 nach hauptbeteiligten Industriegruppen . . . . .	22
16. Bezug, Eigenerzeugung und Abgabe von Strom 1962 - 1965 nach ausgewählten Industriegruppen . . . . .	23
X 17. Betriebe, Beschäftigte und Umsatz der Industrie in den kreisfreien Städten und Landkreisen 1964 und 1965 . . . . .	24
X 18. Kohle-, Heizöl-, Strom- und Gasverbrauch der Industrie in den kreisfreien Städten und Landkreisen 1964 und 1965 . . . . .	28



## B. Ergebnisse der Gesamterhebung

1. Betriebe und Beschäftigte Ende September 1965 nach hauptbeteiligten Industrie- gruppen und Betriebsgrößenklassen . . . . .	34
2. Beschäftigte Ende September 1965 nach hauptbeteiligten Industriegruppen und Re- gierungsbezirken . . . . .	36
3. Beschäftigte Ende September 1965 nach Regierungsbezirken, Industriehauptgrup- pen und Betriebsgrößenklassen . . . . .	37
X 4. Beschäftigte Ende September 1964 und 1965 nach ausgewählten Industriegruppen, kreisfreien Städten und Landkreisen im	
Reg. -Bez. Düsseldorf . . . . .	38
"    "    Köln . . . . .	42
"    "    Aachen . . . . .	44
"    "    Münster . . . . .	45
"    "    Detmold . . . . .	47
"    "    Arnsberg . . . . .	49
5. Betriebe und Beschäftigte der Industrie in den Ämtern und Gemeinden mit 5 000 und mehr Einwohnern Ende September 1965 nach ausgewählten Industriegruppen im	
Reg. -Bez. Düsseldorf . . . . .	54
"    "    Köln . . . . .	61
"    "    Aachen . . . . .	67
"    "    Münster . . . . .	70
"    "    Detmold . . . . .	76
"    "    Arnsberg . . . . .	83
6. Betriebe von Vertriebenen und Deutschen aus der sowjetischen Besatzungszone und deren Beschäftigte in Nordrhein-Westfalen - Ende September 1965 . . . . .	92

## C. Ergebnisse der industriellen Produktionserhebung 1961 - 1965

1. Index der industriellen Produktion wichtiger Industriegruppen 1960 - 1965 . . . .	94
2. Produktion wichtiger Erzeugnisse 1961 - 1965	
Bergbau	
Kohlenbergbau . . . . .	96
Eisen- und Metallerzbergbau . . . . .	96
Grundstoff- und Produktionsgüterindustrien	
Eisenschaffende Industrie . . . . .	96
Eisen-, Stahl- und Tempergießereien . . . . .	96
Ziehereien und Kaltwalzwerke . . . . .	96
NE-Metallindustrie (einschl. Metallgießerei) . . . . .	97
Industrie der Steine und Erden . . . . .	97
Chemische Industrie (einschl. Mineralölverarbeitung) . . . . .	99
Kautschuk- und Asbestindustrie . . . . .	100
Sägewerke und holzbearbeitende Industrie . . . . .	101
Holzschliff-, Zellstoff-, Papier- und Pappeindustrie . . . . .	101

	Seite
<b>Investitionsgüterindustrien</b>	
Stahlbau (einschl. Waggonbau) . . . . .	101
Maschinenbau . . . . .	102
Fahrzeugbau . . . . .	108
Elektrotechnische Industrie . . . . .	109
Feinmechanische und optische Industrie . . . . .	111
Stahlverformung . . . . .	111
Eisen-, Blech- und Metallwarenindustrie . . . . .	112
<b>Verbrauchsgüterindustrien</b>	
Feinkeramische Industrie . . . . .	114
Glasindustrie . . . . .	114
Holzverarbeitende Industrie . . . . .	115
Papierverarbeitende Industrie . . . . .	116
Druckerei- und Vervielfältigungsindustrie . . . . .	117
Kunststoffverarbeitende Industrie . . . . .	117
Ledererzeugende Industrie . . . . .	118
Lederverarbeitende Industrie . . . . .	118
Schuhindustrie . . . . .	119
Textilindustrie . . . . .	119
Bekleidungsindustrie . . . . .	122
Nahrungs- und Genußmittelindustrien . . . . .	123

**Anhang**

Mustervordruck des monatlichen Industrieberichts mit vierteljährlicher Produktionserhebung . . . . .	126
---------------------------------------------------------------------------------------------------------	-----





## Die Standorte der Industrie

### Inhalt:

1. Grundlagen der Standortbildung
2. Branchenmäßige und regionale Verteilung der Industrie
  - 2.1 Allgemeines
  - 2.2 Raum und Bevölkerung
  - 2.3 Wandlungen zwischen 1955 und 1964
  - 2.4 Regierungsbezirks- und Kreisergebnisse
3. Zusammenfassung

### 1. Grundlagen der Standortbildung

Unternehmerische Tätigkeit findet entweder an einem festen oder an mehreren wechselnden Standorten statt. Während zum Beispiel einzelne Erscheinungsformen der Handelstätigkeit an wechselnde Standorte gebunden sind, gilt für den Bereich der Industriewirtschaft im allgemeinen ein fester Standort, an dem sich der Produktionsprozeß vollzieht.

Der industrielle Produktionsprozeß ist unter anderen ihm eigenen Wesensmerkmalen nicht zuletzt durch Massenfertigung gekennzeichnet. Diese wiederum ist abhängig von einem zweckmäßigen, produktivitätssteigernden Grad der Arbeitsteilung. Die Auflösung eines Arbeitsvorganges in mehrere Teilvorgänge in der Weise, daß es zu räumlich getrennten Produktionsstätten kommt, rückt die Standortfrage in den Vordergrund unternehmerischer Überlegungen.

Sie stellt sich überall da, wo auf Grund des wirtschaftlichen Wachstums die Neugründung eines Betriebes, die Errichtung eines Zweigbetriebes oder auch die Verlagerung eines Betriebes aus Rentabilitätsgründen vollzogen wird.

Dem betrieblichen Produktionsprozeß liegt der Einsatz von Produktionsfaktoren und deren zweckmäßige Kombination zugrunde. Da sich die Produktion unter dem Gesichtspunkt vollzieht, eine möglichst hohe Rentabilität zu erreichen, ist der Standort der günstigste, an welchem örtlich unterschiedlich hohe Kostenbestandteile der Produktion unter Berücksichtigung der eigenen für günstig gehaltenen Betriebsgröße, der Produktionsstufe und der Produktionsstruktur zu einem bestmöglichen Verhältnis von Kosten und Erlösen führen. Da aus qualitätsbestimmten Gründen meist auch verschiedene Preise zu erzielen sind, muß der günstigste Standort nicht unbedingt der der niedrigsten Kosten sein. Ein Standortvorteil ist danach ein bestimmter Kostenvorsprung, der sich bei der Entscheidung für einen bestimmten Standort an diesem vor anderen ergibt.

Mit der produktivitätsfördernden Arbeitsteilung erhalten auch die Verkehrsbeziehungen innerhalb einer Volkswirtschaft eine in einzelnen Wirtschaftsbereichen zwar unterschiedliche, insgesamt gesehen aber doch erhebliche Bedeutung. Das gilt zum Beispiel für die erste, auf die Landwirtschaft ausgerichtete v. Thünen'sche Standorttheorie ebenso wie für diejenige Alfred Webers, in dessen industrieller Standortlehre den Transportkosten im Spannungsfeld von Material-, Arbeits- und Verbrauchsorientierung besonderes Gewicht zukommt, und auch für die von Predöhl, der das Standortproblem als einen Sonderfall der Substitution von Produktionsmitteln sieht<sup>1)</sup>.

War in dem bisher Dargelegten von Faktoren und Einflußgrößen die Rede, die sich zweckmäßig in die Kate-

gorie der wirtschaftlich bestimmten einordnen lassen, so muß ebenso auf jene Größen hingewiesen werden, die nur bedingt als solche angesprochen werden können. Ihnen kommt im Zusammenhang mit einzelwirtschaftlicher Standortplanung nicht weniger große Bedeutung zu. Neben dem Klima, das jedoch für mitteleuropäische Verhältnisse als Standortfaktor so gut wie keine Rolle spielt, sind das unter dem Gesichtspunkt ihrer Effizienz vor allem die Lagerstätten von Bodenschätzen, wobei in erster Linie die der Kohle einmal als Energieträger, zum anderen als Basis der auf ihr beruhenden Produktionen genannt werden müssen. Von großer Bedeutung sind ferner die natürlichen Wasserstraßen. Diese von der Natur gegebenen Besonderheiten bezieht der unternehmerisch Tätige in seine Entscheidungen ein.

Die Häufung von Standortvorteilen und ihre Überlagerungen lösen Ballungskräfte aus, die wiederum für viele Bereiche der Industrie günstige Produktionsbedingungen schaffen und so die Tendenz zur Agglomeration fortlaufend verstärken. In stark verdichteten Räumen ergeben sich für die ansässigen und die hinzukommenden Einzelwirtschaften gewisse Fühlungsvorteile, die in der räumlichen Nähe zu Kunden und Lieferanten, aber auch zu den Instituten des Kapitalmarktes bestehen.

### 2. Branchenmäßige und regionale Verteilung der Industrie

#### 2.1 Allgemeines

Die Struktur des nordrhein-westfälischen Wirtschaftsraumes als des bedeutendsten wirtschaftlichen Schwerpunkts der Bundesrepublik ist durch die überragende Rolle der Industrie geprägt. Industrieller Schwerpunkt Nordrhein-Westfalens wiederum ist das Ruhrgebiet, dessen Steinkohlenvorräte von bestimmendem Einfluß bei der wirtschaftlichen Erschließung des Landes waren. Die Steinkohlenlagerstätten des Ruhrgebiets werden ergänzt durch das in der Bundesrepublik reichste Braunkohlengebiet im Köln-Aachener Raum. Schließlich müssen noch die Erzvorkommen im Siegerland erwähnt werden.

Zu den überaus reichen Bodenschätzen Nordrhein-Westfalens kommen mit dem Rhein und der Ruhr natürliche Wasserstraßen, die im Verein damit die Grundlage für die Entwicklung seiner Industrie bilden konnten. So wurde das Ruhrgebiet mit seinen günstigen Standortbedingungen zum schwerindustriellen Kern des Landes, mit dem der übrige Raum wirtschaftlich eng verflochten ist. Die im „Revier“ vorhandene Häufung von Standortvorteilen für die Industrie hat, wie auch in den übrigen Gebieten Nordrhein-Westfalens, neben einer beachtlichen Zunahme der Bevölkerung — von 1905 bis 1964 hat diese sich nahezu verdoppelt — zu einer Änderung der Siedlungsstruktur geführt, so daß heute beinahe die Hälfte der Bevölkerung in Großstädten wohnt.

#### 2.2 Raum und Bevölkerung

Die Bevölkerungsdichte in den verschiedenen Landschaften Nordrhein-Westfalens spiegelt in meßbarer Weise die Konzentration der Menschen in den Industriegebieten und Großstädten des Landes wider.

So haben die zusammenhängenden Städte des Ruhrgebietes eine Bevölkerungsdichte von mehr als 2000 Einwohnern je Quadratkilometer; das gleiche gilt für das Gebiet der Städte Düsseldorf/Neuß, den Raum Wupper-

<sup>1)</sup> v. Thünen, J. H., Der isolierte Staat in Beziehung auf Landwirtschaft und Nationalökonomie. Jena 1921, Weber, Alfred, Über den Standort der Industrien. 1. Teil: Reine Theorie des Standorts. Tübingen 1922, Predöhl, A., Das Standortproblem in der Wirtschaftstheorie, WA 21 (1925 II), 294 ff.



Bevölkerungsdichte am 31. 12. 1964

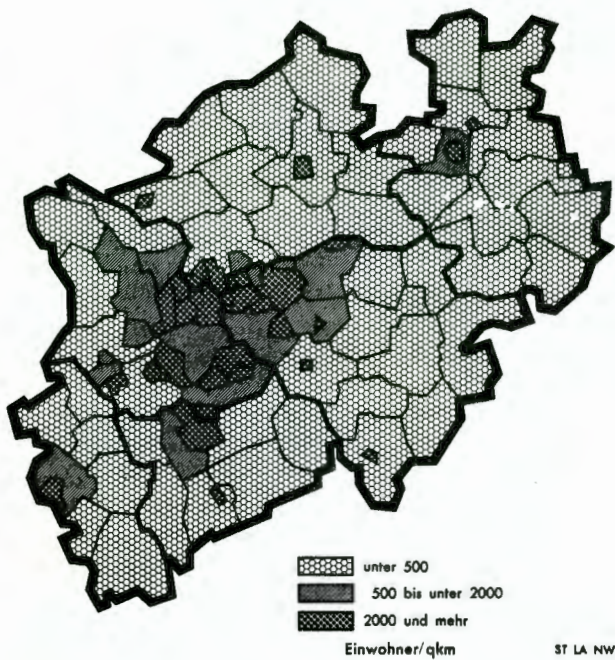

tal/Solingen/Remscheid und für Köln. Diese Städte — zu ihnen kommen noch Aachen und Bielefeld — sind Schwerpunkte eines größeren Raumes, der eine Bevölkerungsdichte von mehr als 500 Einwohnern je qkm hat und als Ballungsgebiet angesprochen werden kann<sup>2)</sup>. Das Vorhandensein von Ballungsräumen bedeutet jedoch noch nicht, daß diese ausschließlich auf die einzelwirtschaftliche Standortwahl zurückzuführen seien. Wohl ist der Schluß begründet, daß einer hohen Siedlungsdichte eine ausgeprägt industrielle und handwerkliche oder sonstige gewerbliche Tätigkeit der Bevölkerung entsprechen muß, um ihre Existenzgrundlage zu sichern.

<sup>2)</sup> Isenberg, G., Die Ballungsgebiete in der Bundesrepublik. Bad Godesberg 1957.

Industrialisierungsgrad 1964

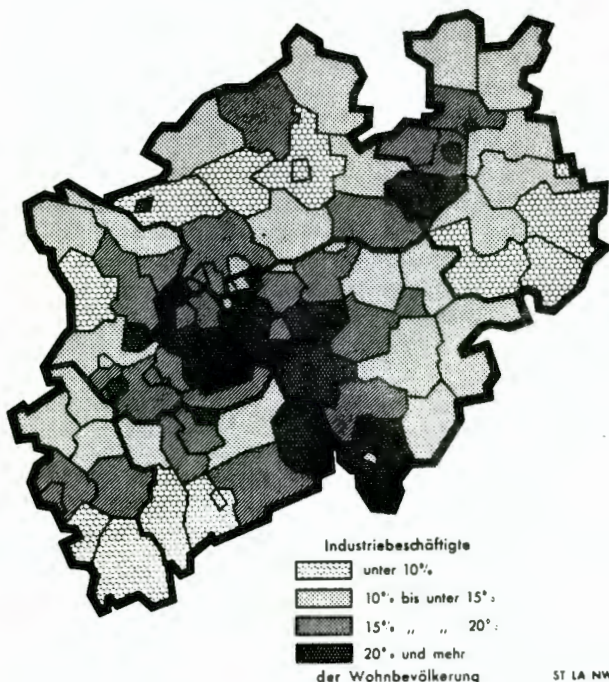

Unter diesem Gesichtspunkt ist der Industrialisierungsgrad, der die in der örtlichen Industrie Beschäftigten auf die Wohnbevölkerung bezieht, eine wichtige Ergänzungsgröße für die Bevölkerungsdichte, die Aussagen darüber zuläßt, inwieweit die Wohnbevölkerung eines Gebietes mit ihrer Erwerbstätigkeit für die Industrie beansprucht wird.

Die entsprechende Darstellung für Nordrhein-Westfalen zeigt, daß der Ballung der Bevölkerung in den genannten Räumen eine nur im ganzen auch für den Industrialisierungsgrad zutreffende Abstufung entspricht. Auffällig ist dabei, daß der Anteil der in der Industrie beschäftigten Personen in den südlich und südöstlich vom eigentlichen Ruhrgebietskern liegenden Gebieten überdurchschnittlich hoch ist: Düsseldorf-Mettmann (23,9%), Ennepe-Ruhr-Kreis (22%), Iserlohn-Land (22,3%) und Altena (27,2%). Den höchsten in Nordrhein-Westfalen festgestellten Industrialisierungsgrad hat mit 44,5% die Stadt Leverkusen. Allerdings spielt in diesem Fall der Pendelverkehr von Arbeitskräften eine erhebliche Rolle (mehr als ein Drittel der Erwerbstätigen sind Einpendler). Hier hat die Ausdehnung vor allem der dortigen chemischen Industrie über die ansässigen Arbeitskräfte hinaus starke Anziehungskraft auf das Arbeitskräftereservoir der angrenzenden Gebiete gehabt.

### 2.3 Wandlungen zwischen 1955 und 1964

Der folgenden Untersuchung liegt das Zahlenmaterial der monatlichen Industrierichterstattung zugrunde, die Betriebe mit mindestens 10 Beschäftigten erfaßt. Trotz des Verzichts auf die Erfassung der Kleinbetriebe ist der Repräsentationsgrad mit 98% aller in der Industrie Beschäftigten so groß, daß die Aussagefähigkeit der bis zum Kreis gegliederten Ergebnisse nicht beeinträchtigt wird. Da der Industriericht auf die „örtliche Einheit“ abstellt, werden die Beschäftigten am Standort des Betriebes gezählt und lassen somit ein Urteil über die regionale Verteilung durchaus zu. Auf die Beschäftigtenzahl als Maßgröße für die industriellen Standorte sind daher die folgenden Ausführungen abgestellt. Die branchenmäßige Unterteilung der Industrie, die in dieser Darstellung verwendet wird, ist ebenfalls die der amtlichen Industriestatistik. Im Rahmen der hier gebotenen Beschränkung sind die Industriehauptgruppen zugrunde gelegt worden. Diese Gliederung geht von der unterschiedlichen Verbrauchsreife der hergestellten Erzeugnisse aus und unterscheidet:

#### 1. Bergbau

In Nordrhein-Westfalen liegt das Schwergewicht eindeutig beim Kohlenbergbau. Sonstige zum Bergbau rechnende Industriezweige sind von untergeordneter Bedeutung.

#### 2. Grundstoff- und Produktionsgüterindustrie

Hierzu gehören u. a. nach ihrer Bedeutung für Nordrhein-Westfalen — gemessen an der Zahl der Beschäftigten — vor allem Eisenschaffende Industrie, Chemische Industrie und Gießereindustrie.

#### 3. Investitionsgüterindustrie

Maschinenbau, Stahlverformung, Eisen-, Blech- und Metallwarenindustrie sowie Stahlbau sind innerhalb der Investitionsgüterindustrien von größtem Gewicht, wobei etwa ein Drittel der in diesem Bereich Beschäftigten auf den Industriezweig Maschinenbau entfällt.



Beschäftigte in Industrie und Bergbau 1955 und 1964

Jahr	Beschäftigte											
	insgesamt		davon in									
			Bergbau		Grundstoff- und Produktionsgüterindustrie		Investitionsgüterindustrie		Verbrauchsgüterindustrie		Nahrungs- und Genußmittelindustrie	
Anzahl	%	Anzahl	%	Anzahl	%	Anzahl	%	Anzahl	%	Anzahl	%	
1955 . . . . .	2 594 664	100	547 417	21,1	627 593	24,2	755 055	29,1	551 453	21,3	113 146	4,4
1964 . . . . .	2 801 665	100	389 996	13,9	758 992	27,1	978 951	34,9	546 920	19,5	126 806	4,5
Veränderung . . .	+ 207 001	+ 8,0	- 157 421	- 28,8	+ 131 399	+ 20,9	+ 223 896	+ 29,7	- 4 533	- 1,0	+ 13 660	+ 12,1

4. Verbrauchsgüterindustrie

Innerhalb der Verbrauchsgüterindustrie liegt das Schwergewicht bei der Textilindustrie, der Bekleidungsindustrie und der Papierindustrie.

5. Nahrungs- und Genußmittelindustrie

Von Bedeutung sind hier vor allem die Süßwarenindustrie, die Brauereien und die Tabakverarbeitende Industrie.

Der Überblick über die Beschäftigten und ihre Verteilung auf die einzelnen Industriegruppen, den die Darstellung für die Jahre 1955 und 1964 gibt, zeigt bereits für diesen relativ kurzen Zeitraum nicht unbedeutende Verschiebungen innerhalb der Industriebereiche.

1964 waren in der Industrie Nordrhein-Westfalens 2,8 Mill. Personen beschäftigt gegenüber 2,6 Mill. im Jahre 1955. Gut jeder Dritte von ihnen arbeitete in der Investitionsgüterindustrie. Grundstoff- und Produktionsgüterindustrie (27 %), Verbrauchsgüterindustrie (20 %), Bergbau (14 %) und Nahrungs- und Genußmittelindustrie (5 %) folgten. Im Vergleich mit 1955 hat sich die Verteilung der Beschäftigten auf die einzelnen Industriehauptgruppen nicht unwesentlich verschoben. Von ausschlaggebender Bedeutung hierfür ist die Strukturkrise im Steinkohlenbergbau gewesen. Von 1955 bis 1964 verlor der Bergbau 29 % (157 000) seiner Beschäftigten, womit sich sein Anteil an den Beschäftigten der Industrie von 21 % auf 14 % verringerte. Dagegen konnten sowohl die Grundstoff- und Produktionsgüterindustrie (+ 131 000) als auch die Investitionsgüterindustrie (+ 224 000) ihre Beschäftigtenanteile erheblich ausweiten. Während diese Quote im Grundstoff- und Produktionsgüterbereich von 24 auf 27 % stieg, nahm sie in dem der Investitionsgüter sogar von 29 auf 35 % zu. Im gleichen Zeitraum blieb der Anteil an den Industriebeschäftigten insgesamt in der Nahrungs- und Genußmittelindustrie trotz eines absolut und relativ (12 %) nicht unbeträchtlichen Zuwachses an Arbeitsplätzen (14 000) nahezu konstant. In der Verbrauchsgüterindustrie ging er dagegen bei einem geringfügigen Verlust an Beschäftigten um etwa 2 auf unter 20 % zurück.

2.4 Regierungsbezirks- und Kreisergebnisse

Das Ruhrgebiet, auf dessen Bedeutung als wirtschaftliches Kerngebiet des Landes Nordrhein-Westfalen schon einleitend hingewiesen worden ist, gilt auf Grund eben dieser besonderen Struktur als Wirtschaftsraum<sup>3)</sup>, verteilt sich verwaltungsmäßig aber auf die Regierungsbezirke Düsseldorf, Münster und Arnberg.

Mehr als drei Viertel der in Nordrhein-Westfalen in der Industrie Beschäftigten arbeiten in den genannten Bezirken. Fast 90 % der im Bergbau und etwa drei Viertel der in der Grundstoff- und Produktionsgüterindustrie sowie in der Investitionsgüterindustrie Beschäftigten arbeiten hier. Mit je 60 % ist dieser Anteil bei der Verbrauchsgüter- bzw. Nahrungs- und Genußmittelindustrie geringer. 25 % aller Industriebeschäftigten sind in den „ruhrgebietsfernen“ Regierungsbezirken Köln, Aachen und Detmold tätig. Auf den Bereich des Bergbaus entfallen im wesentlichen nur die im Köln-Aachener Braunkohlengebiet Beschäftigten (12 % aller nordrhein-westfälischen Bergleute). Der Anteil der Grundstoff- und Produktionsgüterindustrie sowie der Investitionsgüterindustrie entspricht in etwa dem Anteil an den Industriebeschäftigten insgesamt. Höher ist er dagegen (je 40 %) in der Verbrauchsgüter- und in der Nahrungs- und Genußmittelindustrie. Auffällig ist hierbei der hohe Anteil des Regierungsbezirks Detmold (über 20 %) an den Gesamtbeschäftigten dieser beiden gewerblichen Bereiche.

Bei einer Darstellung der regionalen Verteilung der Industrie nach größeren Verwaltungsbezirken (die Verhältnisse in den Kreisen sind aus Platzgründen zusammengefaßt im Schaubild skizziert) bildet der Regierungsbezirk Düsseldorf den Schwerpunkt. Bei einem Industrialisierungsgrad von 19 % — der höchste in Nordrhein-Westfalen — sind 1,1 Mill. Personen in der Industrie beschäftigt. Entsprechend dem Anteil des Regierungsbezirks Düsseldorf am Ruhrgebiet ist die Quote der im Bergbau Beschäftigten (112 700) mit 10 % nicht ge-

<sup>3)</sup> Maßnahmen zur Strukturverbesserung in Nordrhein-Westfalen in: MBl. NW 1964, S. 1219.

Beschäftigte in Industrie und Bergbau 1964 in regionaler Verteilung

Regierungsbezirk	Beschäftigte											
	insgesamt		davon in									
			Bergbau		Grundstoff- und Produktionsgüterindustrie		Investitionsgüterindustrie		Verbrauchsgüterindustrie		Nahrungs- und Genußmittelindustrie	
Anzahl	%	Anzahl	%	Anzahl	%	Anzahl	%	Anzahl	%	Anzahl	%	
Düsseldorf . . . . .	1 095 812	39,1	112 666	28,9	332 579	43,8	375 517	38,4	194 820	35,6	44 230	34,9
Köln . . . . .	320 357	11,4	15 887	4,1	97 832	12,9	140 525	14,4	50 848	9,3	15 265	12,0
Aachen . . . . .	141 161	5,0	29 724	7,6	33 662	4,4	32 917	3,4	35 886	6,6	8 972	7,1
Münster . . . . .	338 426	12,1	121 302	31,1	49 996	6,6	62 538	6,4	93 650	17,1	10 940	8,6
Detmold . . . . .	261 005	9,3	270	0	34 490	4,5	79 708	8,1	120 073	22,0	26 464	20,9
Arnberg . . . . .	680 904	24,3	110 147	28,2	210 433	27,7	287 746	29,4	51 643	9,1	20 935	16,5
<b>Nordrhein-Westfalen</b>	<b>2 801 665</b>	<b>100</b>	<b>389 996</b>	<b>100</b>	<b>758 992</b>	<b>100</b>	<b>978 951</b>	<b>100</b>	<b>546 920</b>	<b>100</b>	<b>126 806</b>	<b>100</b>



Industrie in den Regierungsbezirken 1964

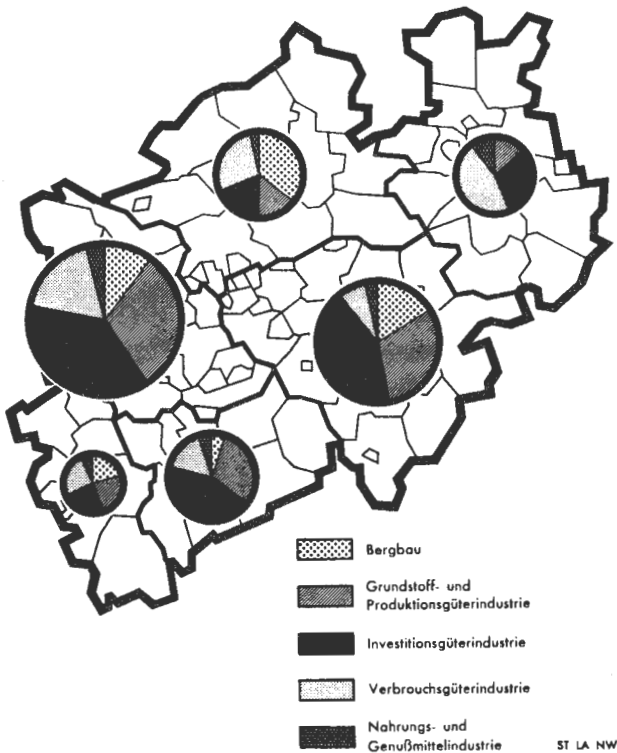

ring. Im Grundstoff- und Produktionsgüterbereich (333 000) und im Investitionsgütersektor (376 000) sind nahezu 70 % der Beschäftigten konzentriert. Verbrauchsgüter- (195 000) sowie Nahrungs- und Genussmittelindustrie (44 000) haben Anteile von 18 % bzw. nur 4 %. Eine ungefähr gleiche Verteilung — bei einem Industrialisierungsgrad von nur 14,2 % — der Arbeitskräfte ergibt sich im Regierungsbezirk Köln (320 000 Beschäftigte) mit Ausnahme des Bergbaus (5 %) und der Investitionsgüterindustrie (44 %), die zusammen mit der Grundstoff- und Produktionsgüterindustrie hier etwa drei Viertel aller Industriebeschäftigten stellt.

Im Regierungsbezirk Arnsberg, der insgesamt 681 000 Beschäftigte zählt, hat der Bergbau einen Anteil von 16 %; auch hier entfallen drei Viertel der Beschäftigten auf den Grundstoff- und Produktionsgüter- sowie den Investitionsgütersektor. Verbrauchsgüter — (8 %) und Nahrungs- und Genussmittelindustrie (3 %) haben dagegen vergleichsweise geringe Bedeutung. Mit 18,5 % verzeichnet Arnsberg den zweithöchsten und einen nur geringfügig niedrigeren Industrialisierungsgrad als Düsseldorf.

Von den Regierungsbezirken Düsseldorf, Köln und Arnsberg weichen die übrigen — Aachen, Münster und Detmold — in ihrer Industriestruktur stark ab. War in Düsseldorf und mehr noch in Köln und Arnsberg die Grundstoff- und Produktionsgüter- sowie die Investitionsgüterindustrie vorherrschend, so zeigt sich in den Regierungsbezirken Aachen, Münster und Detmold ein anderes Bild. Bei einem Industrialisierungsgrad von 14,5 % arbeiten 36 % der 338 000 im Regierungsbezirk Münster in der Industrie Tätigen im Bergbau. Grundstoff- und Produktionsgüter- sowie Investitionsgüterindustrie haben Anteile von 15 bzw. 19 %. Demgegenüber sind 28 % der Arbeitskräfte in der Verbrauchsgüterindustrie und 3 % in der Nahrungs- und Genussmittelindustrie beschäftigt.

Im Regierungsbezirk Aachen sind von den 141 000 Arbeitskräften 21 % im Bergbau tätig. Auf die Grundstoff- und Produktionsgüter- sowie die Investitionsgüterindustrie entfallen je 23 %. Verbrauchsgüter- und Nahrungs- und Genussmittelindustrie sind mit Anteilen von 25 und 6 % stark vertreten. Der für den Regierungsbezirk Aachen ermittelte Industrialisierungsgrad ist mit 14,3 % fast genauso hoch wie der von Köln und mit diesem der niedrigste des Landes.

Im Regierungsbezirk Detmold, der 261 000 Beschäftigte zählt, liegt das Schwergewicht der Industrie ganz eindeutig im Bereich der Verbrauchsgüterherstellung. Ihr Anteil beträgt 46 % und wird in den übrigen Regierungsbezirken nicht annähernd erreicht. Auch absolut gesehen wird diese Beschäftigtenzahl nur im Regierungsbezirk Düsseldorf (195 000) übertroffen. In der Nahrungs- und Genussmittelindustrie sind 10 % der Beschäftigten tätig. Auf die Grundstoff- und Produktionsgüterindustrie und die der Investitionsgüter entfallen 13 bzw. 31 %. Der Bergbau hat im Regierungsbezirk Detmold keine Bedeutung. Der allgemeine Industrialisierungsgrad liegt mit 15,7 % unter dem Landesdurchschnitt (17,0 %).

### 3. Zusammenfassung

Zusammenfassend kann gesagt werden, daß die gewerbliche Wirtschaft in Nordrhein-Westfalen eine starke Ballung der schwerindustriellen und der auf ihr aufbauenden Fertigungen in jenen Räumen aufweist, die — wie die Regierungsbezirke Düsseldorf und Arnsberg — den wirtschaftlich bedeutendsten Anteil am Ruhrgebiet haben. Der Regierungsbezirk Münster, der ebenfalls einen Teil des Ruhrgebietes umfaßt, hat demgegenüber eine auf den Bergbau ausgerichtete Industriestruktur — 36 % der Industriebeschäftigten arbeiten im Bergbau —, ohne daß den standortmäßig begünstigten Grundstoff- und Produktionsgüter- bzw. Investitionsgüterindustrien ein entsprechend starkes Gewicht zukäme. Eine gewisse strukturbedingte Anfälligkeit der gewerblichen Wirtschaft dieses Regierungsbezirks kommt im Zusammenhang mit der Krise im Steinkohlenbergbau in dem von 1955 bis 1964 von 16,2 auf 14,5 % gesunkenen Industrialisierungsgrad zum Ausdruck. Die Struktur der im Regierungsbezirk Köln beheimateten Industrien ist, abgesehen von der geringeren zahlenmäßigen Bedeutung und einem nicht sehr bedeutenden Anteil des Bergbaus, im ganzen mit derjenigen der Regierungsbezirke Düsseldorf und Arnsberg vergleichbar. In den ruhrgebietsfernen Regierungsbezirken Aachen und Detmold haben zwar die Grundstoff- und Produktionsgüterindustrie wie auch die Investitionsgüterindustrie verhältnismäßig große Bedeutung; auffällig ist aber — wie auch im Regierungsbezirk Münster — der hier im Vergleich mit den übrigen Räumen hohe Anteil, den die Industrien mit verbrauchs-näheren Fertigungen haben.

Dank einer weitgehend verbesserten räumlichen Bedienung mit Verkehrsleistungen, die auch in vorwiegend landwirtschaftlichen Gebieten Industrieansiedlungen und Produktionsausweitungen wirtschaftlich möglich gemacht hat, sind natürliche Standortbedingungen nicht mehr ausschließlich Grundlage für industrielle Entwicklungschancen. Hinzu kommt, daß der Unternehmer seine Standortplanung nicht mehr uneingeschränkt nach dem einzelwirtschaftlichen Kostenoptimum ausrichten kann. In dem Maße, in dem Arbeitskräfte und für ge-



# Beschäftigte in der Industrie 1964

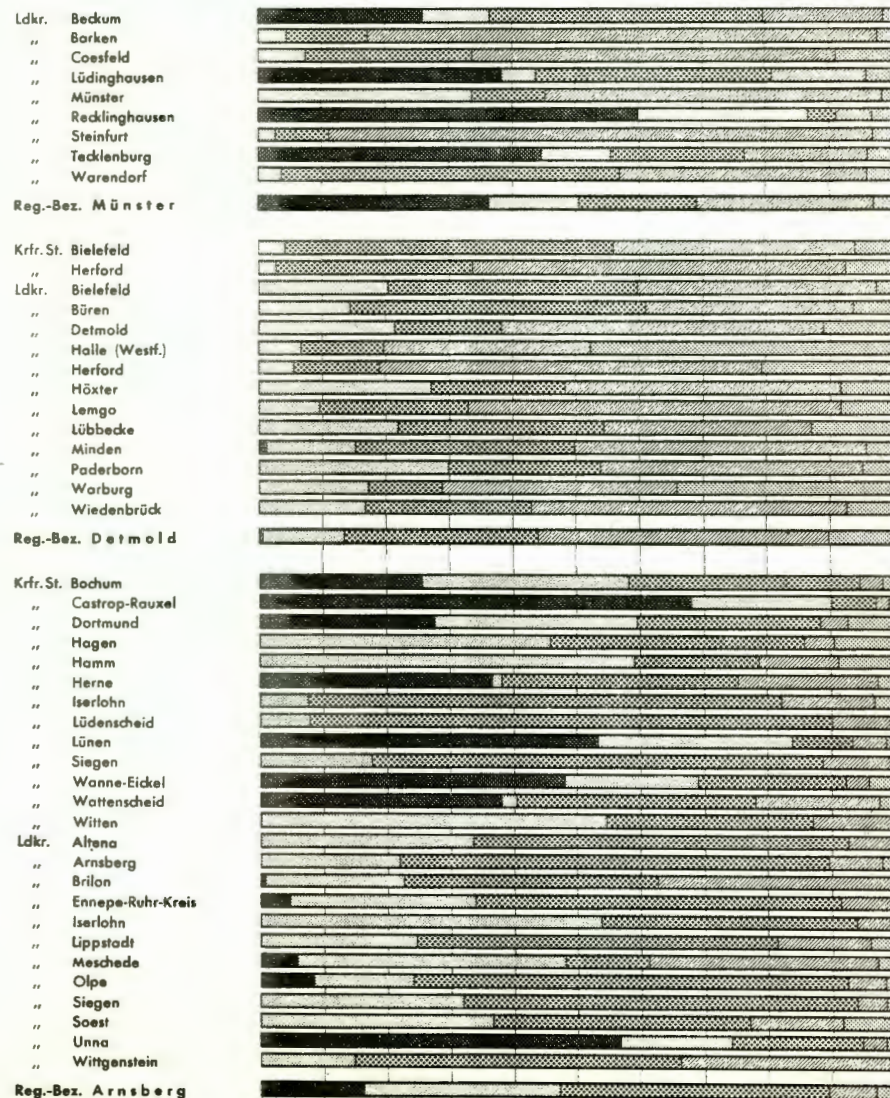
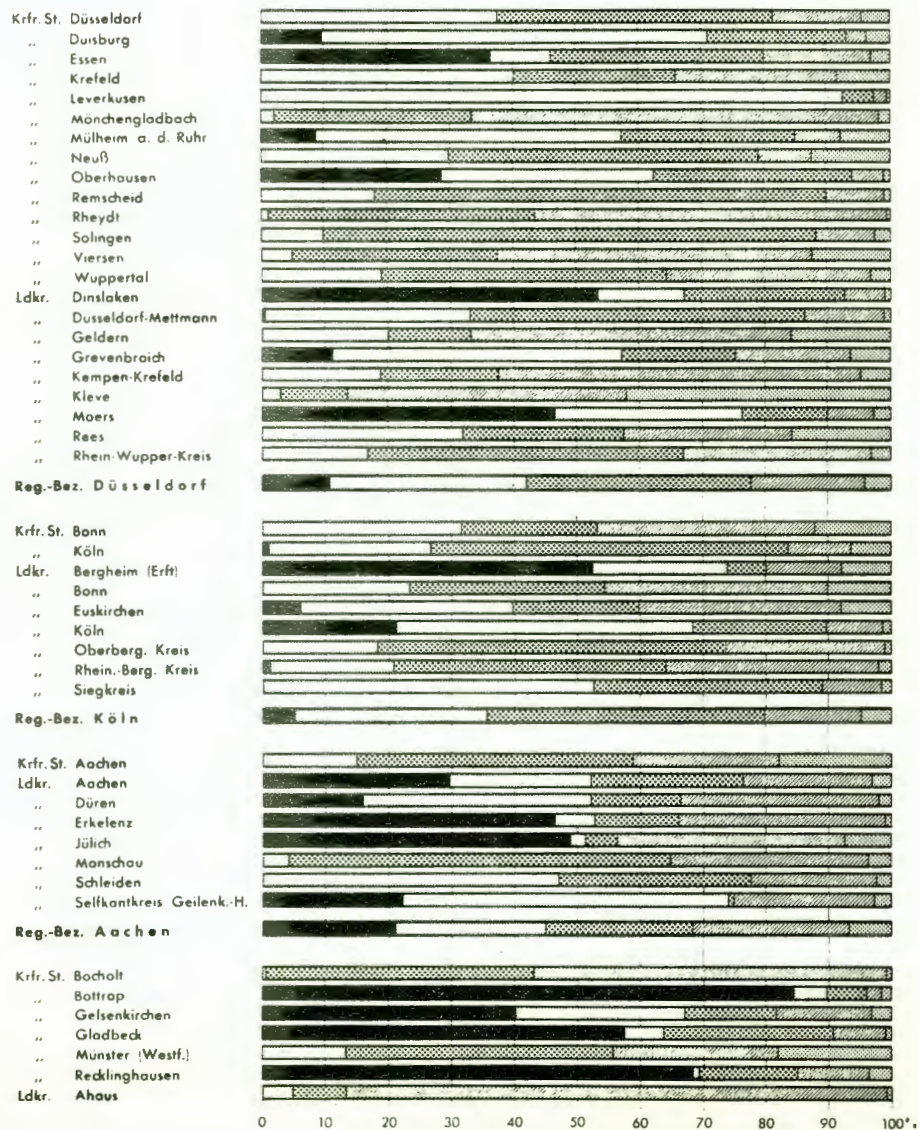
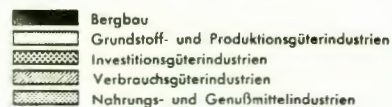

#### XIV

werbliche Zwecke geeignetes Baugelände knapp werden, ist die ausschließlich kostenorientierte Standortwahl außerordentlich erschwert worden. Die Entscheidung für oder gegen einen bestimmten Standort wird sich vor allem danach richten, ob die notwendigen Arbeitskräfte

vorhanden sind und wo geeignetes Gelände für die beabsichtigte Produktion zu beschaffen ist. Demgegenüber wird die ehemals bedeutendere Rolle der Transportkosten und des Absatzmarktes in den Hintergrund treten müssen.



## Vorbemerkung

### Zu den Abschnitten A und B

Die Angaben im Abschnitt A beziehen sich nur auf die Industriebetriebe mit 10 und mehr Beschäftigten. Die Zahlen des Abschnitts B schließen auch die kleineren Betriebe ein, die jährlich nur einmal erfaßt werden.

Die Betriebe mit mehr als 10 Beschäftigten repräsentieren im Gesamtdurchschnitt 98 % der Beschäftigten und des Umsatzes aller Betriebe. In den einzelnen Industriegruppen sind die Erfassungssätze jedoch teils höher, teils niedriger. Der zur Berichterstattung herangezogene Firmenkreis wird jeweils am Jahresbeginn durch Neuaufnahme bzw. Entlassung von Betrieben, die die 10-Beschäftigtengrenze nach oben oder unten überschritten haben, sowie durch die Umgruppierung kombinierter Betriebe, deren Schwerpunkt sich im Laufe des Jahres in eine andere Industriegruppe verlagert hat, geändert. Infolgedessen sind die Zahlen für mehrere Jahre im Abschnitt A nicht genau miteinander vergleichbar. Die Unterschiede sind jedoch überwiegend geringfügig.

Beschäftigte und Umsätze im Abschnitt A sind nach zwei Gesichtspunkten, und zwar nach sogenannten beteiligten und hauptbeteiligten Industriegruppen, alle übrigen Merkmale lediglich nach hauptbeteiligten Industriegruppen ausgewiesen worden. Den Angaben im Abschnitt B liegt nur die Auszählung nach hauptbeteiligten Industriegruppen zugrunde.

Bei der Gliederung nach beteiligten Industriegruppen (technische Einheiten) werden die Angaben kombinierter Betriebe entsprechend ihrer Fertigung nach Industriegruppen aufgeteilt, während bei der Auszählung nach hauptbeteiligten Industriegruppen (örtliche Einheiten) alle Angaben einer räumlich zusammenliegenden Betriebsstätte eines Unternehmens bei der Industriegruppe ausgewiesen werden, bei der - gemessen an den Beschäftigten - ihr Schwerpunkt liegt.

Wenn sich ein Betriebsgrundstück über mehrere Gemeindegebiete erstreckt, erfolgt die Zuordnung des Betriebes zu der Gemeinde, auf dessen Gebiet der Haupteingang liegt. Beim Bergbau ist der Haupteingang der Schachanlage (= Förderurm) bzw. der Grube maßgebend.

Für die einzelnen Tabellen gelten folgende Definitionen:

Beschäftigte: Alle tätigen Personen einschließlich tätiger Inhaber (bei Kapitalgesellschaften einschließlich tätiger Gesellschafter) und mithelfender Familienangehöriger, soweit diese in einem arbeitsrechtlichen Verhältnis zum Betrieb stehen, aber ohne Heimarbeiter.

In den Zahlen für Arbeiter sind gewerbliche Lehrlinge, in den Angaben für Angestellte kaufmännische Lehrlinge enthalten.

Geleistete Arbeiterstunden: Alle von den Arbeitern (einschließlich gewerblicher Lehrlinge) tatsächlich geleisteten (nicht die bezahlten) Stunden.

Löhne, Gehälter: Bruttosumme ohne Pflichtanteile des Arbeitgebers zur Sozialversicherung, jedoch einschl. Lohn- und Gehaltszuschläge (auch Gratifikationen, Erfolgsprämien, Erfindergelder sowie Provisionen, Tantiemen usw.). Vergütungen für gewerbliche und kaufmännische Lehrlinge sind enthalten, nicht dagegen Heimarbeiterentgelte. Nicht erfaßt werden allgemeine soziale Aufwendungen sowie Vergütungen, die als Spesenersatz anzusehen sind.

Umsatz: Rechnungsbetrag der aus der eigenen Produktion stammenden Lieferungen sowie der ausgeführten Reparaturen, Montagen, Lohnarbeiten und Lohnveredlungen einschl. etwa darin enthaltener Verbrauchsteuern sowie der Kosten für Fracht, Transportversicherung, Porto, Verpackung und Spesen, auch wenn diese gesondert berechnet werden. Nicht eingeschlossen sind der Umsatz an Handelsware (Waren, die durch den Betrieb angekauft und ohne weitere Be- und Verarbeitung bzw. ohne Einbau in andere Erzeugnisse weiterverkauft werden) sowie der sonstige nichtindustrielle Umsatz (Erlöse aus der Abgabe von Energie, aus dem Verkauf von Abfällen und aus der Veräußerung von Anlagegütern, sowie Umsätze aus Vermietungen, Verpachtungen, Lizenzverträgen u. ä.).

Inlandsumsatz: Unter Inlandsumsatz ist der Umsatz mit Empfängern im Bundesgebiet (einschl. der hier stationierten ausländischen Streitkräfte), mit Empfängern der sowjetischen Besatzungszone Deutschlands und in Berlin (West und Ost) zu verstehen.

Auslandsumsatz: Als Auslandsumsatz gelten alle direkten Lieferungen und Leistungen an Empfänger, die im Ausland ansässig sind, sowie Lieferungen an inländische Firmen, die die bestellten Waren ohne weitere Be- oder Verarbeitung in das Ausland ausführen.

Kohleverbrauch: Gesamtverbrauch für Fabrikation, Heizung, Strom-, Gas- und Dampferzeugung usw. ohne die zur Brikett- bzw. Kokserzeugung verwendete Einsatzkohle. Umrechnung in Tonnen Steinkohleneinheiten nach folgendem Schlüssel:

1 t Steinkohle = 1 t Steinkohlenkoks, 3 t Rohbraunkohle, 1,5 t Braunkohlenbriketts oder 1,5 t Braunkohlenkoks.

Stromverbrauch: Gesamtverbrauch einschl. Eigenverbrauch industrieller Stromerzeugungsanlagen.

Gasverbrauch: Gesamtverbrauch an Stadt- und Kokereigas, jedoch ohne Generatorgas.

Vertriebene sind Inhaber des Bundesausweises für Vertriebene und Flüchtlinge A oder B.

Deutsche aus der SBZ (sowjetischen Besatzungszone) sind die Personen, die - ohne Vertriebene zu sein - nach Kriegsende aus der sowjetischen Besatzungszone oder aus dem Sowjetsektor von Berlin in das Bundesgebiet einschl. Berlin (West) gekommen sind, sowie ihre nachgeborenen Kinder.

In allen Übersichten gelten die nachstehend aufgeführten fachlichen Bereiche in der jeweils nebenstehenden Abgrenzung:

Gesamte Industrie . . . . .	Einschl. Bergbau, ohne Baugewerbe und öffentliche Versorgungsbetriebe.
Chemische Industrie . . . . .	Einschl. Chemiefasererzeugung, aber ohne Kohlenwertstoffindustrie.
Stahlbau einschl. Leichtmetallbau . . . . .	Einschl. Bau von Waggons.
Maschinenbau . . . . .	Einschl. Bau von Lokomotiven und Maschinen- bzw. Präzisionswerkzeugen.
Straßenfahrzeugbau . . . . .	Ohne Bau von Waggons und Lokomotiven. Einschließlich Herstellung von Kraftwagenteilen, ab Januar 1963 ohne Kraftwagenzubehör.
Herstellung von Fahrradteilen und Kraftradeil- zelteilen und -zubehör, Kraftwagenzubehör . .	Erst ab Januar 1963 einschl. Kraftwagenzubehör.
Schneidwaren- und Besteckindustrie . . . . .	Einschl. Herstellung von Handelswaffen und deren Munition.
Werkzeugindustrie . . . . .	Ohne Maschinen- bzw. Präzisionswerkzeuge.
Feinkeramische Industrie . . . . .	Einschl. Schleifmittelindustrie.
Holzverarbeitende Industrie . . . . .	Einschl. Verarbeitung von natürlichen Schnitz- und Formstoffen.
Druckereien . . . . .	Einschl. Licht- und Fotopauserei.
Grundstoff- und Produktionsgüterindustrien . .	Ohne Flachglasindustrie.
Verbrauchsgüterindustrien . . . . .	Einschl. Flachglasindustrie.

### Zum Abschnitt C

Abschnitt C enthält die Ergebnisse der industriellen Produktionsstatistik. Für einige Industriegruppen werden noch Fachstatistiken durch-

geführt. Wenn hier Ergebnisse aus diesen Statistiken veröffentlicht werden, sind sie durch eine entsprechende Fußnote gekennzeichnet.



Alle Angaben aus der amtlichen Produktionsstatistik beziehen sich auf Industriebetriebe mit 10 und mehr Beschäftigten. Ausnahmen werden besonders vermerkt.

In der Regel wird die zum Absatz bestimmte Produktion nach ihrer Menge und für 1965 auch nach ihrem Wert ausgewiesen. Soweit in Einzelfällen auch die zur Weiterverarbeitung im gleichen Unternehmen bestimmte Produktion aufge-

führt ist, sind die Positionen durch einen Stern (\*) hinter der Maßeinheit gekennzeichnet. Hierbei fehlen die Werte, da die zur Weiterverarbeitung bestimmte Produktion nur mengenmäßig erhoben wird.

Die Bewertung der zum Absatz bestimmten Produktion erfolgt anhand der jeweiligen Verkaufspreise ab Werk einschließlich Verpackung; nicht einbezogen sind Rabatte und Verbrauchsteuern.

### Zu den Abschnitten A bis C

Um der gesetzlich vorgeschriebenen Pflicht zur Geheimhaltung von Einzelangaben zu entsprechen, werden Positionen, an denen weniger als 3 Betriebe beteiligt sind, mit verwandten Posi-

tionen zusammengefaßt bzw. nicht veröffentlicht. Auch bei mehr als 3 Betrieben wird so verfahren, wenn ein deutliches Schwergewicht eines Betriebes besteht.

---

### Zeichenerklärung

- . = keine Zahl vorhanden oder die Zahl unterliegt der Geheimhaltung
- = nichts

### Abkürzungen

DM	= Deutsche Mark	Nm <sup>3</sup>	= Normalkubikmeter
Mill.	= Million	t	= Tonne
Krfr. St.	= Kreisfreie Stadt	kW	= Kilowatt (Leistung)
Ldkr.	= Landkreis	kWh	= Kilowattstunden (Verbrauch)
SKE	= Steinkohleneinheit	kVA	= Kilo - Volt - Ampère
m	= Meter	l	= Liter
ldf. m	= laufendes Meter	hl	= Hektoliter
mm	= Millimeter	P	= Paar
qm	= Quadratmeter	N-Kisten	= Normalkisten
qm-eff.	= Effektiv-Quadratmeter	Std.	= Stunden
cbm	= Kubikmeter		





# Tabellenteil

A. Ergebnisse der monatlichen Industrierichterstattung  
der Betriebe mit 10 und mehr Beschäftigten



1. Beschäftigte, Umsatz, Arbeiterstunden, Löhne und Gehälter der Industrie  
1955 - 1965

Teil A

Jahr	Beschäftigte			Geleistete Arbeiter- stunden (einschl. Lehrlings- stunden)	Bruttosumme der		Umsatz	
	insgesamt	davon			Löhne <sup>3)</sup>	Gehälter <sup>3)</sup>	insgesamt	darunter Auslands- umsatz
		Arbeiter <sup>1)</sup>	Angestellte <sup>2)</sup>					
Jahresdurchschnitt				1 000 Std.	Mill. DM			
1955 . . .	2 582 476	2 184 812	397 664	4 914 733	9 831	2 795	67 354	8 579
1956 . . .	2 721 644	2 293 457	428 187	5 094 714	11 229	3 260	75 102	10 470
1957 . . .	2 816 560	2 363 873	452 687	4 957 885	12 029	3 588	80 989	12 311
1958 . . .	2 810 639	2 340 019	470 620	4 784 419	12 526	3 937	80 052	11 738
1959 . . .	2 767 489	2 284 133	483 356	4 621 756	12 709	4 215	85 873	12 712
1960 . . .	2 817 068	2 308 382	508 686	4 702 402	14 179	4 801	98 856	14 301
1961 . . .	2 874 879	2 334 632	540 247	4 683 321	15 745	5 509	105 608	15 099
1962 . . .	2 858 334	2 298 669	559 665	4 505 477	17 021	6 206	109 771	15 673
1963 . . .	2 804 957	2 235 044	569 913	4 338 952	17 656	6 763	112 606	17 138
1964 . . .	2 801 518	2 219 090	582 428	4 335 706	19 144	7 394	122 377	18 695
1965 . . .	2 833 578	2 230 613	602 965	4 316 546	21 069	8 339	130 719	20 067

1) Einschl. gewerblicher Lehrlinge. - 2) Einschl. tätiger Inhaber sowie kaufmännischer Lehrlinge. - 3) Einschl. Lehrlingsvergütungen.

2. Energieverbrauch, Eigenerzeugung und Fremdbezug von Strom der Industrie  
1955 - 1965

Jahr	Kohleverbrauch			Heizöl- verbrauch	Strom			Gasverbrauch <sup>2)</sup>
	insgesamt	darunter			Fremdbezug	Eigen- erzeugung	Verbrauch	
		Steinkohle	Steinkohlen- koks					
1 000 t SKE <sup>1)</sup>	1 000 t		Mill. kwh			Mill. Nm <sup>3)</sup>		
1955 . . .	49 417	22 825	17 986	720	15 917	21 338	27 687	15 003
1956 . . .	51 341	23 363	19 082	1 031	18 154	23 835	30 665	16 045
1957 . . .	50 651	22 880	19 206	1 258	19 944	25 736	33 114	16 714
1958 . . .	47 452	22 460	16 989	1 707	20 494	27 074	34 121	15 940
1959 . . .	46 919	21 830	17 608	2 359	22 980	28 598	36 466	13 980
1960 . . .	49 535	21 872	20 345	3 320	25 685	31 004	40 358	14 521
1961 . . .	47 802	21 433	19 213	4 075	26 997	33 447	42 141	14 454
1962 . . .	46 676	22 130	17 382	5 162	28 655	37 516	44 322	13 951
1963 . . .	45 231	21 883	16 305	5 911	30 691	40 042	47 022	13 394
1964 . . .	45 418	20 827	17 809	6 922	34 132	41 355	50 624	14 514
1965 . . .	43 050	20 353	16 791	8 162	35 684	41 904	52 712	15 034

1) Bei der Umrechnung wurde zugrunde gelegt: 1 t Steinkohle = 1 t Steinkohlenkoks, 3 t Rohbraunkohle, 1,5 t Braunkohlebriketts oder 1,5 t Braunkohlenkoks. - 2) Einschl. Verbrauch an Erdgas.

3. Die Beschäftigten der Industrie Nordrhein-Westfalens und der übrigen Länder  
des Bundesgebietes (einschl. Berlin (West)) 1965 nach Hauptgruppen

Teil A

Gebiet	Bergbau	Grundstoff- und Produktions- güter- industrie	Investitions- güter- industrie	Verbrauchs- güter- industrie	Nahrungs- und Genusmittel- industrie	Gesamte Industrie
Beschäftigte (Jahresdurchschnitt)						
Schleswig-Holstein . . .	652	31 725	79 203	40 606	25 618	177 804
Hamburg . . . . .	-	47 429	110 265	29 639	32 137	219 470
Niedersachsen . . . . .	34 780	168 440	330 929	160 145	67 249	761 543
Bremen . . . . .	-	10 564	53 180	13 914	22 217	99 875
Nordrhein-Westfalen . .	373 812	770 090	1 014 243	547 752	127 681	2 833 578
Hessen . . . . .	11 080	175 675	337 999	152 438	37 375	714 567
Rheinland-Pfalz . . . .	737	136 491	98 757	121 326	21 489	378 800
Baden-Württemberg . . .	2 741	187 988	800 924	439 001	69 679	1 500 333
Bayern . . . . .	10 787	195 047	578 323	447 188	84 317	1 315 662
Saarland . . . . .	39 605	58 593	43 233	21 187	8 332	170 950
Berlin (West) . . . . .	-	22 276	182 040	59 248	24 348	287 912
Bundesgebiet <sup>1)</sup> . . . . .	474 194	1 804 318	3 629 096	2 032 444	520 442	8 460 494
Anteil der Hauptgruppen je Land %						
Schleswig-Holstein . . .	0,4	17,8	44,6	22,8	14,4	100
Hamburg . . . . .	-	21,6	50,2	13,5	14,7	100
Niedersachsen . . . . .	4,6	22,1	43,5	21,0	8,8	100
Bremen . . . . .	-	10,6	53,3	13,9	22,2	100
Nordrhein-Westfalen . .	13,2	27,2	35,8	19,3	4,5	100
Hessen . . . . .	1,6	24,6	47,3	21,3	5,2	100
Rheinland-Pfalz . . . .	0,2	36,0	26,1	32,0	5,7	100
Baden-Württemberg . . .	0,2	12,5	53,4	29,3	4,6	100
Bayern . . . . .	0,8	14,8	44,0	34,0	6,4	100
Saarland . . . . .	23,1	34,3	25,3	12,4	4,9	100
Berlin (West) . . . . .	-	7,7	63,2	20,6	8,5	100
Bundesgebiet . . . . .	5,6	21,3	42,9	24,0	6,2	100
Anteil der Länder je Hauptgruppe %						
Schleswig-Holstein . . .	0,1	1,8	2,2	2,0	4,9	2,1
Hamburg . . . . .	-	2,6	3,0	1,5	6,2	2,6
Niedersachsen . . . . .	7,3	9,3	9,1	7,9	12,9	9,0
Bremen . . . . .	-	0,6	1,5	0,7	4,3	1,2
Nordrhein-Westfalen . .	78,8	42,7	28,0	26,9	24,5	33,5
Hessen . . . . .	2,3	9,7	9,3	7,5	7,2	8,4
Rheinland-Pfalz . . . .	0,2	7,6	2,7	6,0	4,1	4,5
Baden-Württemberg . . .	0,6	10,4	22,1	21,6	13,4	17,7
Bayern . . . . .	2,3	10,8	15,9	22,0	16,2	15,6
Saarland . . . . .	8,4	3,3	1,2	1,0	1,6	2,0
Berlin (West) . . . . .	-	1,2	5,0	2,9	4,7	3,4
Bundesgebiet . . . . .	100	100	100	100	100	100

1) Geringe Abweichung der Zahlen gegenüber den vom Statistischen Bundesamt in Wiesbaden veröffentlichten Ergebnissen ergeben sich durch Addition der Angaben der einzelnen Länder.



# Die Beschäftigten der Industrie Nordrhein-Westfalens und der übrigen Länder des Bundesgebietes 1965 nach Hauptgruppen

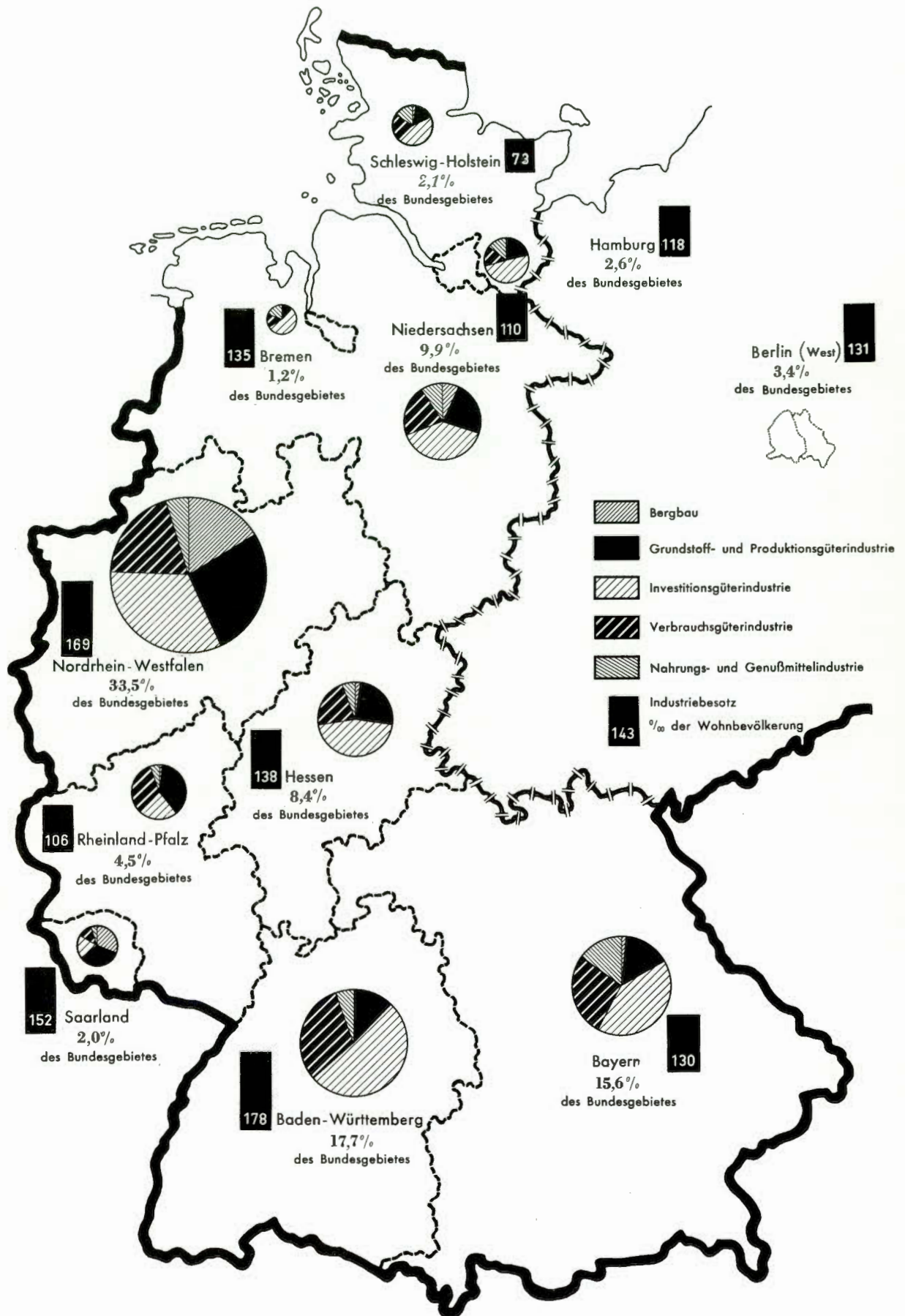

4. Beschäftigte und Umsatz der Industrie Nordrhein-Westfalens und der übrigen Länder  
des Bundesgebietes (einschl. Berlin (West)) 1961 - 1965

Teil A

Gebiet	1961	1962	1963	1964	1965	
	Anzahl					% vom Bundesgebiet
Beschäftigte (Jahresdurchschnitt)						
Schleswig-Holstein . . .	173 877	176 121	173 664	173 512	177 804	2,1
Hamburg . . . . .	233 971	231 767	223 063	219 807	219 470	2,6
Niedersachsen . . . . .	725 158	736 326	737 610	745 595	761 543	9,0
Bremen . . . . .	99 830	95 372	97 215	97 375	99 875	1,2
Nordrhein-Westfalen . . .	2 874 879	2 858 334	2 804 957	2 801 518	2 833 578	33,5
Hessen . . . . .	677 445	684 084	684 237	695 847	714 567	8,4
Rheinland-Pfalz . . . . .	366 467	368 034	364 044	368 343	378 800	4,5
Baden-Württemberg . . . . .	1 446 199	1 452 365	1 451 502	1 461 597	1 500 333	17,7
Bayern . . . . .	1 228 413	1 260 989	1 265 850	1 281 982	1 315 662	15,6
Saarland . . . . .	175 653	173 551	168 479	168 663	170 950	2,0
Berlin (West) . . . . .	313 535	302 614	293 421	286 978	287 912	3,4
Bundesgebiet <sup>1)</sup> . . . . .	8 315 427	8 339 557	8 264 042	8 301 217	8 460 494	100
Gesamtumsatz in Mill. DM (ohne Umsatz in Handelsware)						
Schleswig-Holstein . . .	7 011	7 446	7 967	8 078	8 954	2,4
Hamburg . . . . .	12 764	13 402	13 723	14 925	15 647	4,2
Niedersachsen . . . . .	27 955	30 383	31 682	34 789	37 222	9,9
Bremen . . . . .	4 478	4 629	4 718	5 139	5 603	1,5
Nordrhein-Westfalen . . .	105 608	109 771	112 606	122 377	130 719	34,9
Hessen . . . . .	21 885	23 216	24 330	27 557	29 964	8,0
Rheinland-Pfalz . . . . .	12 144	12 915	13 951	15 528	16 947	4,5
Baden-Württemberg . . . . .	45 632	49 022	50 850	56 640	61 865	16,5
Bayern . . . . .	35 677	38 734	40 859	45 931	50 651	13,5
Saarland . . . . .	4 709	4 959	4 981	5 396	5 633	1,5
Berlin (West) . . . . .	9 096	9 471	9 611	12 106	11 553	3,1
Bundesgebiet <sup>1)</sup> . . . . .	286 959	303 948	315 278	348 466	374 758	100
Auslandsumsatz in Mill. DM						
Schleswig-Holstein . . .	945	868	1 000	921	1 101	1,9
Hamburg . . . . .	1 581	1 673	1 613	1 786	1 854	3,1
Niedersachsen . . . . .	4 629	5 182	5 884	6 842	7 287	12,4
Bremen . . . . .	823	638	660	745	792	1,3
Nordrhein-Westfalen . . .	15 099	15 673	17 138	18 695	20 067	34,1
Hessen . . . . .	3 908	3 963	4 444	5 101	5 622	5,5
Rheinland-Pfalz . . . . .	1 853	1 974	2 234	2 552	2 762	4,7
Baden-Württemberg . . . . .	7 023	7 520	8 020	9 126	9 733	16,5
Bayern . . . . .	4 616	4 905	5 312	6 036	6 696	11,4
Saarland . . . . .	1 664	1 618	1 640	1 692	1 701	2,9
Berlin (West) . . . . .	888	926	1 002	1 259	1 288	2,2
Bundesgebiet <sup>1)</sup> . . . . .	43 029	44 940	48 947	54 755	58 903	100

1) Geringe Abweichung der Zahlen gegenüber den vom Statistischen Bundesamt in Wiesbaden veröffentlichten Ergebnissen ergeben sich durch Addition der Angaben der einzelnen Länder.



## 5. Beschäftigte 1962 - 1965 nach hauptbeteiligten Industriegruppen

(Jahresdurchschnitt)

Teil A

Industriegruppe Industriehauptgruppe	1962	1963	1964	1965	
	Anzahl				% vom Bundesgebiet
Kohlenbergbau <sup>1)</sup> . . . . .	421 434	399 659	386 297	370 144	86,9
Sonstiger Bergbau und Torfindustrie . . . . .	4 316	3 709	3 698	3 668	7,6
Bergbau zusammen	425 750	403 368	389 995	373 812	78,8
Mineralölverarbeitung und Kohlenwertstoffindustrie <sup>2)</sup> . .	18 283	17 197	16 667	16 180	42,7
Industrie der Steine und Erden . . . . .	62 292	61 035	62 294	62 130	23,3
Hochofen-, Stahl- und Warmwalzwerke . . . . .	252 604	246 705	245 646	250 061	72,2
Schmiede-, Preß- und Hammerwerke . . . . .	9 740	7 782	7 495	7 646	63,1
Ziehereien und Kaltwalzwerke . . . . .	52 659	51 274	51 115	52 999	73,2
NE-Metallindustrie . . . . .	37 427	37 461	37 604	38 104	42,7
Eisen-, Stahl- und Tempergießerei . . . . .	66 492	63 079	62 407	62 811	44,6
NE-Metallgießerei . . . . .	10 394	9 392	9 360	9 690	34,3
Chemische Industrie . . . . .	189 540	194 971	200 412	208 134	39,2
Sägewerke und holzbearbeitende Industrie . . . . .	17 873	17 685	17 627	17 396	21,8
Holzschliff, Zellstoff, Papier und Pappe erzeugende Ind.	25 448	25 298	24 135	24 162	31,4
Gummi- und asbestverarbeitende Industrie . . . . .	19 354	19 520	20 373	20 777	16,8
Grundstoff- und Produktionsgüterindustrien zusammen	762 106	751 399	755 135	770 090	42,7
Stahl-, Leichtmetall- und Schiffbau . . . . .	110 038	108 178	107 425	107 399	34,7
Maschinenbau . . . . .	328 360	320 469	325 360	334 252	30,8
Straßenfahrzeug- und Luftfahrzeugbau . . . . .	86 764	92 621	93 186	97 174	17,9
Elektrotechnische Industrie . . . . .	181 822	181 620	185 801	193 716	19,9
Feinmechanische und optische sowie Uhrenindustrie . . . .	10 564	10 536	9 632	9 848	6,3
Stahlverformung . . . . .	80 783	77 495	79 238	82 734	57,5
Eisen-, Blech- und Metallwarenindustrie . . . . .	181 607	182 547	184 191	189 120	45,2
davon					
Heiz- und Kochgeräte-Industrie . . . . .	12 060	11 940	12 005	11 926	29,8
Stahlblechwaren-, Stahlrohrmöbel-, NE-Metall- blechwaren- und Feinblechpackungsindustrie . . . . .	50 711	50 739	52 378	53 947	37,9
Schloß- und Beschlagindustrie . . . . .	34 299	34 264	34 521	35 725	69,1
Herstellung von Fahrradteilen und Krafttradedeinzelteilen und -zubehör, Kraftwagenzubehör . . . . .	7 218	11 154	10 950	11 295	47,5
Schneidwaren- und Besteckindustrie . . . . .	14 692	13 889	13 183	13 150	51,8
Metallwaren-, Metallkurzwaren- sowie Füllhalter- und Kugelschreiberindustrie . . . . .	40 551	39 188	39 463	40 807	39,5
Werkzeugindustrie . . . . .	22 076	21 373	21 691	22 270	70,0
Investitionsgüterindustrien zusammen	979 938	973 466	984 833	1 014 243	28,0
Feinkeramische Industrie . . . . .	9 995	9 518	9 157	9 447	11,0
Glasindustrie (einschl. Flachglasindustrie) . . . . .	38 537	37 925	37 968	38 616	42,1
Holzverarbeitende Industrie . . . . .	61 556	59 523	59 638	60 464	27,7
Papier- und papperarbeitende Industrie . . . . .	34 542	35 401	36 558	37 219	29,2
Druckerei- und Vervielfältigungsindustrie . . . . .	48 576	49 073	50 271	51 642	24,5
Kunststoffverarbeitende Industrie . . . . .	28 924	27 170	28 142	30 759	25,1
Ledererzeugende Industrie . . . . .	2 704	2 560	2 553	2 480	8,7
Lederverarbeitende Industrie . . . . .	4 903	4 922	5 203	5 087	12,2
Schuhindustrie . . . . .	14 765	14 571	14 199	14 202	14,3
Textilindustrie . . . . .	205 455	195 090	187 703	183 272	33,5
Bekleidungsindustrie . . . . .	108 966	109 307	110 345	111 796	28,1
Sonstige Verbrauchsgüterindustrien . . . . .	2 798	3 034	3 034	2 768	4,6
Verbrauchsgüterindustrien zusammen	561 721	548 094	544 771	547 752	26,9
Mahl- und Schälmlühlenindustrie . . . . .	4 780	4 746	4 576	4 425	31,6
Nährmittelindustrie . . . . .	3 182	3 223	3 229	3 471	15,9
Zuckerindustrie . . . . .	3 509	3 471	3 479	3 295	22,3
Süßwarenindustrie . . . . .	25 809	25 372	24 004	24 092	34,7
Ölmühlen- und Margarine-Industrie . . . . .	5 486	5 383	5 371	5 343	31,2
Brauerei und Mälzerei . . . . .	20 448	21 224	22 010	22 367	23,8
Tabakverarbeitende Industrie . . . . .	9 067	7 986	7 242	6 952	17,8
Sonstige Nahrungs- und Genußmittelindustrien . . . . .	56 538	57 225	56 873	57 736	23,1
Nahrungs- und Genußmittelindustrien zusammen	128 819	128 630	126 784	127 681	24,5
Industrie insgesamt	2 858 334	2 804 957	2 801 518	2 833 578	33,5
Außerdem: Öffentliche Elektrizitätswerke <sup>3)</sup> . . . . .	34 950	35 770	36 504	37 303	.
Öffentliche Gaswerke <sup>3)</sup> . . . . .	12 305	11 952	11 880	11 826	.

1) Einschl. der dem Kohlenbergbau angeschlossenen Betriebe. - 2) Ausschl. der dem Kohlenbergbau angeschlossenen Kohlenwertstoffbetriebe. - 3) Zahl der Beschäftigten nach dem Stand am Ende des Jahres.

## G. Beschäftigte 1962 - 1965 nach beteiligten Industriegruppen

Teil A

(Jahresdurchschnitt)

Industriegruppe Industriehauptgruppe	1962	1963	1964	1965	
	Anzahl				% vom Bundesgebiet
Kohlenbergbau <sup>1)</sup> . . . . .	422 216	400 317	386 635	370 304	86,4
Sonstiger Bergbau und Torfindustrie . . . . .	4 358	3 681	3 688	3 810	7,9
Bergbau zusammen	426 574	403 998	390 323	374 114	78,4
Mineralölverarbeitung und Kohlenwertstoffindustrie <sup>2)</sup> . . . . .	15 015	14 830	13 921	12 553	36,0
Industrie der Steine und Erden . . . . .	64 089	62 503	63 728	63 556	23,8
Hochofen-, Stahl- und Warmwalzwerke . . . . .	213 410	208 346	207 273	211 144	71,2
Schmiede-, Preß- und Hammerwerke . . . . .	20 550	19 549	19 566	19 966	84,0
Ziehereien und Kaltwalzwerke . . . . .	62 680	59 750	60 217	61 872	74,0
NE-Metallindustrie . . . . .	38 457	37 914	38 065	39 386	45,4
Eisen-, Stahl- und Tempergießerei . . . . .	79 516	74 908	74 014	74 750	44,1
NE-Metallgießerei . . . . .	11 884	11 547	11 589	12 084	29,8
Chemische Industrie . . . . .	193 598	195 797	201 463	209 197	39,8
Sägewerke und holzbearbeitende Industrie . . . . .	18 093	17 745	17 554	17 306	21,1
Holzschliff, Zellstoff, Papier und Pappe erzeugende Ind. . . . .	22 018	21 598	20 283	20 166	27,8
Gummi- und asbestverarbeitende Industrie . . . . .	19 709	20 191	20 996	21 286	16,6
Grundstoff- und Produktionsgüterindustrien zusammen	759 019	744 678	748 669	763 266	42,1
Stahl-, Leichtmetall- und Schiffbau . . . . .	105 430	103 624	103 851	104 348	35,2
Maschinenbau . . . . .	328 167	322 988	324 053	332 589	30,6
Straßenfahrzeug- und Luftfahrzeugbau . . . . .	82 853	85 828	86 858	90 522	17,3
Elektrotechnische Industrie . . . . .	184 443	182 721	185 741	193 461	20,2
Feinmechanische und optische sowie Uhrenindustrie . . . . .	10 540	10 077	9 986	10 311	6,5
Stahlverformung . . . . .	84 653	82 297	83 865	87 371	57,1
Eisen-, Blech- und Metallwarenindustrie . . . . .	177 729	181 588	184 882	189 767	44,8
davon					
Heiz- und Kochgeräte-Industrie . . . . .	9 292	9 313	9 477	9 614	30,4
Stahlblechwaren-, Stahlrohrmöbel-, NE-Metall- blechwaren- und Feinblechpackungsindustrie . . . . .	50 719	50 948	52 853	54 354	37,9
Schloß- und Beschlagindustrie . . . . .	33 210	33 180	33 137	34 068	69,9
Herstellung von Fahrradteilen und Kraftradeinzelteilen und -zubehör, Kraftwagenzubehör . . . . .	6 982	12 503	12 615	13 431	44,4
Schneidwaren- und Besteckindustrie . . . . .	14 362	13 514	12 970	13 001	44,9
Metallwaren-, Metallkurzwaren- sowie Füllhalter- und Kugelschreiberindustrie . . . . .	39 685	39 379	40 746	41 671	39,5
Werkzeugindustrie . . . . .	23 479	22 751	23 084	23 628	67,2
Investitionsgüterindustrien zusammen	973 815	969 123	979 236	1 008 369	28,0
Feinkeramische Industrie . . . . .	12 170	11 499	11 307	11 657	13,2
Glasindustrie (einschl. Flachglasindustrie) . . . . .	38 332	37 582	37 750	38 270	41,8
Holzverarbeitende Industrie . . . . .	61 773	59 652	59 598	60 311	27,8
Papier- und pappeverarbeitende Industrie . . . . .	36 291	37 549	38 257	39 254	30,1
Druckerei- und Vervielfältigungsindustrie . . . . .	48 415	48 787	49 851	51 127	24,2
Kunststoffverarbeitende Industrie . . . . .	32 194	32 677	35 349	38 494	27,0
Ledererzeugende Industrie . . . . .	2 893	2 786	2 801	2 715	12,5
Lederverarbeitende Industrie . . . . .	5 903	5 976	6 194	6 084	14,4
Schuhindustrie . . . . .	14 729	14 514	14 048	14 162	14,2
Textilindustrie . . . . .	205 829	195 212	187 873	183 364	33,5
Bekleidungsindustrie . . . . .	108 780	109 110	110 222	111 470	27,9
Sonstige Verbrauchsgüterindustrien . . . . .	2 971	3 187	3 173	2 958	4,9
Verbrauchsgüterindustrien zusammen	570 280	558 531	556 423	559 866	27,3
Mahl- und Schlämmlindenindustrie . . . . .	4 679	4 570	4 355	4 199	29,7
Nährmittellindenindustrie . . . . .	3 448	3 493	3 466	3 709	17,4
Zuckerindustrie . . . . .	3 468	3 429	3 438	3 257	22,2
Süßwarenindustrie . . . . .	25 903	25 437	24 027	24 137	34,2
Ölmühlen- und Margarine-Industrie . . . . .	5 231	5 092	5 143	5 111	30,9
Brauerei und Mälzerei . . . . .	20 128	20 882	21 674	22 033	23,9
Tabakverarbeitende Industrie . . . . .	8 964	7 912	7 145	6 854	17,7
Sonstige Nahrungs- und Genußmittelindustrien . . . . .	56 825	57 812	57 619	58 663	23,3
Nahrungs- und Genußmittelindustrien zusammen	128 646	128 627	126 867	127 963	24,6
Industrie insgesamt	2 858 334	2 804 957	2 801 518	2 833 578	33,5

1) Einschl. der Hüttenkokereien und der dem Kohlenbergbau angeschlossenen Betriebe. - 2) Ausschl. der dem Kohlenbergbau angeschlossenen Kohlenwertstoffbetriebe.



7. Inhaber und Angestellte sowie Arbeiter (einschl. gewerblicher Lehrlinge) 1963 - 1965  
nach beteiligten Industriegruppen

(Jahresdurchschnitt)

Teil A

Industriegruppe Industriehauptgruppe	Inhaber und Angestellte <sup>1)</sup>			Arbeiter (einschl. gewerbbl. Lehrlinge)		
	1963	1964	1965	1963	1964	1965
Kohlenbergbau <sup>2)</sup> . . . . .	47 195	46 955	47 308	353 122	339 680	322 996
Sonstiger Bergbau und Torfindustrie . . . . .	524	513	551	3 157	3 175	3 259
Bergbau zusammen	47 719	47 468	47 859	356 279	342 855	326 255
Mineralölverarbeitung und Kohlenwertstoffindustrie <sup>3)</sup> . . . . .	3 891	3 880	3 795	10 939	10 041	8 758
Industrie der Steine und Erden . . . . .	10 319	10 832	11 149	52 184	52 896	52 407
Hochofen-, Stahl- und Warmwalzwerke . . . . .	36 381	36 773	38 910	171 965	170 500	172 234
Schmiede-, Preß- und Hammerwerke . . . . .	4 006	3 994	4 095	15 543	15 572	15 871
Ziehereien und Kaltwalzwerke . . . . .	10 530	10 861	11 388	49 220	49 356	50 484
NE-Metallindustrie . . . . .	7 791	7 820	8 145	30 123	30 245	31 241
Eisen-, Stahl- und Tempergießerei . . . . .	10 868	10 454	10 622	64 040	63 560	64 128
NE-Metallgießerei . . . . .	1 969	1 941	1 961	9 578	9 648	10 123
Chemische Industrie . . . . .	64 022	67 460	70 892	131 775	134 003	138 305
Sägewerke und holzbearbeitende Industrie . . . . .	2 971	3 022	3 062	14 774	14 532	14 244
Holzschliff, Zellstoff, Papier und Pappe erzeugende Ind. . . . .	3 566	3 485	3 510	18 032	16 798	16 656
Gummi- und asbestverarbeitende Industrie . . . . .	3 641	3 779	3 959	16 550	17 217	17 327
Grundstoff- und Produktionsgüterindustrien zusammen	159 955	164 301	171 488	584 723	584 368	591 778
Stahl-, Leichtmetall- und Schiffbau . . . . .	25 257	25 746	25 838	78 367	78 105	78 510
Maschinenbau . . . . .	89 960	92 211	96 473	233 028	231 842	236 116
Straßenfahrzeug- und Luftfahrzeugbau . . . . .	15 937	17 193	18 216	69 891	69 665	72 306
Elektrotechnische Industrie . . . . .	46 488	47 402	49 811	136 233	138 339	143 650
Feinmechanische und optische sowie Uhrenindustrie . . . . .	2 467	2 413	2 524	7 610	7 573	7 787
Stahlverformung . . . . .	14 646	15 032	15 641	67 651	68 833	71 730
Eisen-, Blech- und Metallwarenindustrie . . . . .	35 969	36 894	37 991	145 619	147 988	151 776
davon						
Heiz- und Kochgeräte-Industrie . . . . .	1 882	1 919	1 945	7 431	7 558	7 669
Stahlblechwaren-, Stahlrohrmöbel-, NE-Metall- blechwaren- und Feinblechpackungsindustrie . . . . .	10 368	10 801	11 112	40 580	42 052	43 242
Schloß- und Beschlagindustrie . . . . .	5 882	6 017	6 186	27 298	27 120	27 882
Herstellung von Fahrradteilen und Krafftradeinzelteilen und -zubehör, Kraftwagenzubehör . . . . .	1 892	1 861	1 968	10 611	10 754	11 463
Schneidwaren- und Besteckindustrie . . . . .	3 015	2 921	2 898	10 499	10 049	10 103
Metallwaren-, Metallkurzwaren- sowie Füllhalter- und Kugelschreiberindustrie . . . . .	7 676	7 977	8 342	31 703	32 769	33 329
Werkzeugindustrie . . . . .	5 254	5 398	5 540	17 497	17 686	18 088
Investitionsgüterindustrien zusammen	230 724	236 891	246 494	738 399	742 345	761 875
Feinkeramische Industrie . . . . .	2 681	2 629	2 764	8 818	8 678	8 893
Glasindustrie (einschl. Flachglasindustrie) . . . . .	5 323	5 493	5 697	32 259	32 257	32 573
Holzverarbeitende Industrie . . . . .	9 892	10 054	10 345	49 760	49 544	49 966
Papier- und pappeverarbeitende Industrie . . . . .	6 875	7 177	7 620	30 674	31 080	31 634
Druckerei- und Vervielfältigungsindustrie . . . . .	9 494	9 816	10 076	39 293	40 035	41 051
Kunststoffverarbeitende Industrie . . . . .	6 904	7 405	8 159	25 773	27 944	30 335
Ledererzeugende Industrie . . . . .	470	474	477	2 316	2 327	2 238
Lederverarbeitende Industrie . . . . .	1 000	1 042	1 048	4 976	5 152	5 036
Schuhindustrie . . . . .	2 063	2 119	2 121	12 451	11 929	12 041
Textilindustrie . . . . .	36 422	36 218	36 423	158 790	151 655	146 941
Bekleidungsindustrie . . . . .	16 751	17 299	17 776	92 359	92 923	93 694
Sonstige Verbrauchsgüterindustrien . . . . .	594	615	593	2 593	2 558	2 365
Verbrauchsgüterindustrien zusammen	98 469	100 341	103 099	460 062	456 082	456 767
Mahl- und Schälmlmühlenindustrie . . . . .	1 518	1 439	1 445	3 052	2 916	2 754
Nährmittelindustrie . . . . .	1 338	1 374	1 426	2 155	2 092	2 283
Zuckerindustrie . . . . .	572	575	580	2 857	2 863	2 677
Süßwarenindustrie . . . . .	4 232	4 259	4 214	21 205	19 768	19 923
Ölmühlen- und Margarine-Industrie . . . . .	1 900	1 941	1 920	3 192	3 202	3 191
Brauerei und Mälzerei . . . . .	5 378	5 592	5 801	15 504	16 082	16 232
Tabakverarbeitende Industrie . . . . .	1 496	1 415	1 390	6 416	5 730	5 464
Sonstige Nahrungs- und Genußmittelindustrien . . . . .	16 612	16 832	17 249	41 200	40 787	41 414
Nahrungs- und Genußmittelindustrien zusammen	33 046	33 427	34 025	95 581	93 440	93 938
Industrie insgesamt	569 913	582 428	602 965	2 235 044	2 219 090	2 230 613

1) Einschl. kaufm. Lehrlinge. - 2) Einschl. der Hüttenkokereien und der dem Kohlenbergbau angeschlossenen Betriebe. -  
3) Ausschl. der dem Kohlenbergbau angeschlossenen Kohlenwertstoffbetriebe.

## Teil A

8. Beschäftigte Ende September 1964<sup>1)</sup> nach Stellung im Betrieb

Lfd. Nr.	Hauptbeteiligte Industriegruppe Industriehauptgruppe	Tätige Inhaber <sup>2)</sup> bzw. Mitinhaber <sup>2)</sup>		Angestellte (ohne kaufmännische und technische Lehrlinge)	
		insgesamt	darunter weiblich	insgesamt	darunter weiblich
1	Kohlenbergbau <sup>3)</sup> . . . . .	.	-	46 283	4 146
2	Sonstiger Bergbau und Torfindustrie . . . . .	.	.	501	61
3	Bergbau zusammen	.	.	46 784	4 207
4	Mineralölverarbeitung und Kohlenwertstoffindustrie <sup>4)</sup> . . . . .	13	-	4 479	842
5	Industrie der Steine und Erden . . . . .	874	72	9 510	2 372
6	Hochofen-, Stahl- und Warmwalzwerke . . . . .	10	.	41 175	8 667
7	Schmiede-, Preß- und Hammerwerke . . . . .	33	.	1 591	446
8	Ziehereien und Kaltwalzwerke . . . . .	243	22	8 222	2 545
9	NE-Metallindustrie . . . . .	61	.	6 975	2 109
10	Eisen-, Stahl- und Tempergießerei . . . . .	251	16	8 854	2 215
11	NE-Metallgießerei . . . . .	144	.	1 548	510
12	Chemische Industrie . . . . .	481	51	64 322	20 135
13	Sägewerke und holzbearbeitende Industrie . . . . .	299	23	2 340	630
14	Holzschliff, Zellstoff, Papier und Pappe erzeugende Ind. . . . .	80	5	3 760	1 163
15	Gummi- und asbestverarbeitende Industrie . . . . .	61	.	3 373	1 191
16	Grundstoff- und Produktionsgüterindustrien zusammen	2 550	217	156 149	42 825
17	Stahlbau einschl. Leichtmetall- und Schiffbau . . . . .	568	72	24 585	5 090
18	Maschinenbau . . . . .	1 836	183	83 008	21 145
19	Straßenfahrzeug- und Luftfahrzeugbau . . . . .	181	21	17 699	3 670
20	Elektrotechnische Industrie . . . . .	630	44	44 425	14 699
21	Feinmechanische und optische sowie Uhrenindustrie . . . . .	160	21	2 023	806
22	Stahlverformung . . . . .	1 015	73	12 577	4 106
23	Eisen-, Blech- und Metallwarenindustrie . . . . .	2 427	220	32 341	11 708
	davon				
24	Heiz- und Kochgeräte-Industrie . . . . .	29	.	2 227	756
25	Stahlblechwaren-, Stahlrohrmöbel-, NE-Metallblech- waren- und Feinblechpackungsindustrie . . . . .	552	43	9 651	3 158
26	Schloß- und Beschlagindustrie . . . . .	396	26	5 631	2 093
27	Herstellung von Fahrradteilen und Krafttradeinzelteilen und -zubehör, Kraftwagenzubehör . . . . .	121	9	1 441	459
28	Schneidwaren- und Besteckindustrie . . . . .	373	.	2 282	906
29	Metallwaren-, Metallkurzwaren- sowie Füllhalter- und Kugelschreiberindustrie . . . . .	471	46	6 798	2 634
30	Werkzeugindustrie . . . . .	485	44	4 311	1 702
31	Investitionsgüterindustrien zusammen	6 817	634	216 658	61 224
32	Feinkeramische Industrie . . . . .	28	.	2 236	810
33	Glasindustrie (einschl. Flachglasindustrie) . . . . .	85	10	5 103	1 497
34	Holzverarbeitende Industrie . . . . .	1 216	111	8 031	2 606
35	Papier- und pappeverarbeitende Industrie . . . . .	418	66	6 711	2 456
36	Druckerei und Vervielfältigungsindustrie . . . . .	965	139	8 381	3 219
37	Kunststoffverarbeitende Industrie . . . . .	432	42	5 468	2 137
38	Ledererzeugende Industrie . . . . .	39	.	389	99
39	Lederverarbeitende Industrie . . . . .	116	14	652	277
40	Schuhindustrie . . . . .	166	20	1 753	653
41	Textilindustrie . . . . .	1 632	188	31 855	10 426
42	Bekleidungsindustrie . . . . .	1 655	425	14 098	7 479
43	Sonstige Verbrauchegüterindustrien . . . . .	53	6	476	179
44	Verbrauchegüterindustrien zusammen	6 805	1 023	85 153	31 838
45	Mahl- und Schälmlühlenindustrie . . . . .	43	.	1 336	340
46	Nährmittelindustrie . . . . .	26	-	1 283	456
47	Zuckerindustrie . . . . .	.	.	567	109
48	Süßwarenindustrie . . . . .	122	18	3 924	1 662
49	Ölmühlen- und Margarine-Industrie . . . . .	.	.	1 881	507
50	Brauerei und Mälzerei . . . . .	108	12	5 361	1 196
51	Tobakverarbeitende Industrie . . . . .	70	.	1 203	350
52	Sonstige Nahrungs- und Genussmittelindustrien . . . . .	801	128	14 823	5 146
53	Nahrungs- und Genussmittelindustrien zusammen	1 200	.	30 378	9 766
54	Industrie insgesamt	17 376	2 042	535 122	149 860

1) Betriebe mit 10 und mehr Beschäftigten nach der Zusatzerhebung 1964 zum Industriebericht. - 2) Ohne Kapitalgesellschaft Kohlenwertstoffbetriebe.



## und Geschlecht und hauptbeteiligten Industriegruppen

Teil A

Kaufmännische und technische Lehrlinge		Arbeiter (ohne gewerbliche Lehrlinge)		Gewerbliche Lehrlinge		Beschäftigte		Lfd. Nr.
insgesamt	darunter weiblich	insgesamt	darunter weiblich	insgesamt	darunter weiblich	insgesamt	darunter weiblich	
948	222	325 861	3 855	9 380	-	382 473	8 223	1
8	.	3 180	57	29	.	3 721	122	2
956	.	329 041	3 912	9 409	.	386 194	8 345	3
246	86	11 424	419	393	14	16 555	1 361	4
579	268	53 430	1 295	387	-	64 780	4 007	5
2 585	924	197 834	6 022	6 001	.	247 605	15 656	6
128	.	5 553	73	199	-	7 504	582	7
676	304	41 690	3 469	800	6	51 631	6 346	8
472	235	29 875	3 377	665	.	38 048	5 727	9
629	284	51 697	3 499	1 275	14	62 706	6 028	10
165	87	7 558	978	209	.	9 624	1 596	11
3 651	1 547	131 834	29 087	3 325	231	203 613	51 051	12
255	108	13 971	2 006	66	-	16 931	2 767	13
227	94	19 868	3 713	166	-	24 101	4 975	14
210	117	16 704	6 084	105	.	20 453	7 397	15
9 823	4 114	581 438	60 022	13 591	315	763 551	107 493	16
2 351	799	77 471	2 530	3 942	5	108 917	8 496	17
6 636	2 617	217 286	16 911	19 789	72	328 555	40 928	18
691	245	73 467	9 105	2 718	9	94 756	13 050	19
2 674	1 304	132 458	45 093	8 365	24	188 552	61 164	20
199	108	7 000	2 620	536	15	9 918	3 570	21
1 242	718	64 128	10 456	1 786	11	80 748	15 364	22
3 173	1 820	146 236	40 696	3 585	37	187 762	54 481	23
225	127	9 396	1 278	292	.	12 169	2 168	24
1 045	570	41 575	6 910	1 278	7	54 101	10 688	25
518	316	27 659	9 686	669	7	34 873	12 128	26
152	84	9 396	2 932	145	7	11 255	3 491	27
229	156	10 138	3 503	134	.	13 156	4 617	28
632	366	31 431	13 033	695	-	40 027	16 079	29
372	201	16 641	3 354	372	9	22 181	5 310	30
16 966	7 611	718 046	127 411	40 721	173	999 208	197 053	31
74	.	6 728	1 671	44	-	9 110	2 517	32
324	171	32 233	6 330	356	14	38 101	8 022	33
902	532	50 218	8 370	296	4	60 663	11 623	34
522	299	28 890	15 420	399	11	36 940	18 252	35
752	477	38 157	12 135	3 405	109	51 660	16 079	36
443	284	23 110	9 764	458	3	29 911	12 230	37
27	.	2 069	389	20	5	2 544	513	38
74	44	4 440	2 809	50	8	5 332	3 152	39
216	128	11 764	6 691	192	140	14 091	7 632	40
2 652	1 766	148 862	77 423	1 909	730	186 910	90 533	41
1 854	1 294	87 697	76 528	5 673	5 529	110 977	91 255	42
61	45	2 234	851	50	7	2 874	1 088	43
7 901	5 094	436 402	218 381	12 852	6 560	549 113	262 896	44
68	.	3 079	662	9	-	4 535	1 040	45
39	33	2 102	1 254	-	-	3 450	1 743	46
14	.	3 221	483	32	-	3 848	596	47
248	159	20 364	15 163	54	-	24 712	17 002	48
119	57	3 324	398	44	.	5 384	965	49
208	77	16 401	1 591	234	-	22 312	2 876	50
116	74	5 742	3 772	8	.	7 139	4 202	51
959	572	42 074	14 843	240	10	58 897	20 699	52
1 771	1 011	96 307	38 166	621	.	130 277	49 123	53
37 417	18 054	2 161 234	447 892	77 194	7 062	2 828 343	624 910	54

ten. - 3) Einschl. aller dem Kohlenbergbau angeschlossenen Betriebe. - 4) Ausschl. der dem Kohlenbergbau angeschlossenen



9. Arbeiter und geleistete Arbeiterstunden 1963 - 1965  
nach hauptbeteiligten Industriegruppen

Teil A

Industriegruppe Industriehauptgruppe	Arbeiter (einschl. gewerbl. Lehrlinge)			Geleistete Arbeiterstunden <sup>1)</sup>		
	1963	1964	1965	1963	1964	1965
	Jahresdurchschnitt			1 000 Stunden		
Kohlenbergbau <sup>2)</sup> . . . . .	352 533	339 377	322 849	646 288	619 886	574 874
Sonstiger Bergbau und Torfindustrie . . . . .	3 183	3 182	3 139	6 168	6 068	6 042
<b>Bergbau zusammen</b>	<b>355 716</b>	<b>342 559</b>	<b>325 988</b>	<b>652 456</b>	<b>625 954</b>	<b>580 916</b>
Mineralölverarbeitung und Kohlenwertstoffindustrie <sup>3)</sup> . . . . .	12 635	12 020	11 390	25 896	24 310	23 045
Industrie der Steine und Erden . . . . .	50 850	51 659	51 199	114 845	119 175	116 288
Hochofen-, Stahl- und Warmwalzwerke . . . . .	203 679	202 180	204 305	390 493	401 570	400 074
Schmelde-, Preß- und Hammerwerke . . . . .	5 977	5 743	5 869	11 443	11 162	11 413
Ziehereien und Kaltwalzwerke . . . . .	42 158	42 035	43 476	84 025	85 367	87 694
NE-Metallindustrie . . . . .	30 077	30 165	30 485	59 790	60 422	60 539
Eisen-, Stahl- und Tempergießerei . . . . .	53 224	52 734	52 937	104 346	104 552	104 130
NE-Metallgießerei . . . . .	7 581	7 558	7 862	15 300	15 392	16 127
Chemische Industrie . . . . .	131 234	133 210	137 308	258 151	262 331	268 460
Sägewerke und holzbearbeitende Industrie . . . . .	14 642	14 534	14 268	29 392	29 497	29 058
Holzschliff, Zellstoff, Papier und Pappe erzeugende Ind. . . . .	21 209	20 104	20 083	45 866	43 633	43 181
Gummi- und asbestverarbeitende Industrie . . . . .	16 019	16 754	16 966	30 696	31 732	32 101
<b>Grundstoff- und Produktionsgüterindustrien zusammen</b>	<b>589 285</b>	<b>588 696</b>	<b>596 148</b>	<b>1 170 243</b>	<b>1 189 043</b>	<b>1 192 110</b>
Stahl-, Leichtmetall- und Schiffbau . . . . .	81 246	80 308	80 039	171 932	169 488	169 485
Maschinenbau . . . . .	233 321	234 797	239 788	471 111	473 260	482 185
Straßenfahrzeug- und Luftfahrzeugbau . . . . .	75 428	74 949	77 786	144 156	141 742	145 865
Elektrotechnische Industrie . . . . .	135 412	138 559	144 050	264 052	268 203	275 589
Feinmechanische und optische sowie Uhrenindustrie . . . . .	7 858	7 348	7 457	15 028	13 894	14 162
Stahlverformung . . . . .	63 334	64 741	67 576	126 735	131 365	136 034
Eisen-, Blech- und Metallwarenindustrie . . . . .	146 318	147 110	150 860	284 191	289 034	294 197
davon						
Heiz- und Kochgeräte-Industrie . . . . .	9 553	9 584	9 481	18 443	19 103	18 308
Stahlblechwaren-, Stahlrohrmöbel-, NE-Metall- blechwaren- und Feinblechpackungsindustrie . . . . .	40 328	41 524	42 705	80 358	83 132	84 846
Schloß- und Beschlagindustrie . . . . .	28 043	28 096	29 130	53 157	54 128	56 104
Herstellung von Fahrradteilen und Krafttradelteilen und -zubehör, Kraftwagenzubehör . . . . .	9 450	9 288	9 608	18 445	18 844	19 198
Schneidwaren- und Besteckindustrie . . . . .	10 861	10 269	10 282	20 941	19 721	19 738
Metallwaren-, Metallkurzwaren- sowie Füllhalter- und Kugelschreiberindustrie . . . . .	31 626	31 754	32 635	60 756	61 529	62 405
Werkzeugindustrie . . . . .	16 457	16 595	17 019	32 091	32 577	33 598
<b>Investitionsgüterindustrien zusammen</b>	<b>742 917</b>	<b>747 812</b>	<b>767 556</b>	<b>1 477 205</b>	<b>1 486 986</b>	<b>1 517 517</b>
Feinkeramische Industrie . . . . .	6 995	6 823	6 895	13 650	13 567	13 593
Glasindustrie (einschl. Flachglasindustrie) . . . . .	32 591	32 487	32 893	64 085	64 963	64 851
Holzverarbeitende Industrie . . . . .	49 787	49 681	50 207	98 854	100 750	100 820
Papier- und pappeverarbeitende Industrie . . . . .	28 587	29 041	29 536	55 217	55 734	55 981
Druckerei- und Vervielfältigungsindustrie . . . . .	39 570	40 437	41 519	78 422	80 137	81 050
Kunststoffverarbeitende Industrie . . . . .	21 255	22 258	24 293	41 317	43 542	47 101
Ledererzeugende Industrie . . . . .	2 116	2 099	2 018	4 210	4 179	3 997
Lederverarbeitende Industrie . . . . .	4 133	4 376	4 256	7 863	7 895	7 684
Schuhindustrie . . . . .	12 502	12 064	12 078	22 251	21 882	21 481
Textilindustrie . . . . .	158 906	151 787	147 158	292 927	281 881	272 066
Bekleidungsindustrie . . . . .	92 418	92 895	93 801	160 042	161 782	160 758
Sonstige Verbrauchsgüterindustrien . . . . .	2 474	2 450	2 192	4 703	4 790	4 289
<b>Verbrauchsgüterindustrien zusammen</b>	<b>451 334</b>	<b>446 398</b>	<b>446 846</b>	<b>843 541</b>	<b>840 502</b>	<b>833 671</b>
Mahl- und Schälmlühlenindustrie . . . . .	3 203	3 108	2 951	6 603	6 489	6 095
Nährmittellindustrie . . . . .	1 947	1 920	2 113	3 648	3 708	4 070
Zuckerindustrie . . . . .	2 891	2 898	2 708	7 105	7 296	6 411
Süßwarenindustrie . . . . .	21 065	19 666	19 785	39 261	37 040	37 348
Ölmühlen- und Margarine-Industrie . . . . .	3 410	3 374	3 357	6 678	6 595	6 572
Brauerei und Mälzerei . . . . .	15 796	16 364	16 511	32 315	33 356	32 972
Tabakverarbeitende Industrie . . . . .	6 482	5 817	5 548	12 611	11 642	10 701
Sonstige Nahrungs- und Genussmittellindustrien . . . . .	40 998	40 478	41 102	87 286	87 095	88 183
<b>Nahrungs- und Genussmittellindustrien zusammen</b>	<b>95 792</b>	<b>93 625</b>	<b>94 075</b>	<b>195 507</b>	<b>193 221</b>	<b>192 332</b>
<b>Industrie insgesamt</b>	<b>2 235 044</b>	<b>2 219 090</b>	<b>2 230 613</b>	<b>4 338 952</b>	<b>4 335 706</b>	<b>4 316 546</b>
Außerdem: Öffentliche Elektrizitätswerke . . . . .	22 712 <sup>4)</sup>	23 106 <sup>4)</sup>	23 575 <sup>4)</sup>	51 852	51 384	52 035
Öffentliche Gaswerke . . . . .	7 292 <sup>4)</sup>	7 085 <sup>4)</sup>	6 979 <sup>4)</sup>	16 454	15 254	15 310

1) Einschl. der Lehrlingsstunden. - 2) Einschl. der dem Kohlenbergbau angeschlossenen Betriebe. - 3) Ausschl. der dem Kohlenbergbau angeschlossenen Kohlenwertstoffbetriebe. - 4) Zahl der Arbeiter nach dem Stand am Ende des Jahres.

## 10. Löhne und Gehälter 1963 - 1965 nach hauptbeteiligten Industriegruppen

(1 000 DM)

Teil A

Industriegruppe Industriehauptgruppe	Löhne <sup>1)</sup>			Gehälter <sup>1)</sup>		
	1963	1964	1965	1963	1964	1965
Kohlenbergbau <sup>2)</sup> . . . . .	3 087 985	3 152 416	3 385 057	730 294	758 921	830 888
Sonstiger Bergbau und Torfindustrie . . . . .	26 383	29 156	31 857	7 043	7 463	8 158
<b>Bergbau zusammen</b>	<b>3 114 368</b>	<b>3 181 572</b>	<b>3 416 914</b>	<b>737 337</b>	<b>766 384</b>	<b>839 046</b>
Mineralölverarbeitung und Kohlenwertstoffindustrie <sup>3)</sup> . . . . .	126 011	127 101	128 100	70 154	76 554	82 908
Industrie der Steine und Erden . . . . .	477 054	534 970	570 017	119 382	134 159	149 805
Hochofen-, Stahl- und Warmwalzwerke . . . . .	1 876 309	2 078 617	2 236 758	565 553	610 269	692 606
Schmiede-, Preß- und Hammerwerke . . . . .	50 001	53 613	60 794	19 950	20 826	23 329
Ziehereien und Kaltwalzwerke . . . . .	342 981	384 786	434 961	102 634	110 936	126 120
NE-Metallindustrie . . . . .	246 333	273 683	303 394	87 269	93 869	107 173
Eisen-, Stahl- und Tempergießerei . . . . .	466 648	512 689	561 048	118 405	122 397	134 648
NE-Metallgießerei . . . . .	56 174	61 435	71 942	17 484	19 172	21 538
Chemische Industrie . . . . .	1 240 515	1 345 709	1 476 824	914 436	1 016 103	1 155 586
Sägewerke und holzbearbeitende Industrie . . . . .	107 374	116 469	124 959	28 494	31 155	34 470
Holzschliff, Zellstoff, Papler und Pappe erzeugende Ind. . . . .	182 197	189 695	207 232	55 622	59 408	64 356
Gummi- und asbestverarbeitende Industrie . . . . .	122 917	137 436	148 685	40 352	44 408	50 930
<b>Grundstoff- und Produktionsgüterindustrien zusammen</b>	<b>5 294 514</b>	<b>5 816 203</b>	<b>6 324 714</b>	<b>2 139 735</b>	<b>2 339 256</b>	<b>2 643 469</b>
Stahl-, Leichtmetall- und Schiffbau . . . . .	680 833	742 208	819 162	313 484	339 526	376 139
Maschinenbau . . . . .	1 831 955	2 028 967	2 297 101	1 000 427	1 116 028	1 277 549
Straßenfahrzeug- und Luftfahrzeugbau . . . . .	637 011	692 212	788 113	230 956	268 784	311 178
Elektrotechnische Industrie . . . . .	923 092	1 033 836	1 178 809	496 469	545 014	628 997
Feinmechanische und optische sowie Uhrenindustrie . . . . .	49 468	49 858	55 242	26 039	24 569	28 794
Stahlverformung . . . . .	491 685	560 739	642 426	149 861	164 523	188 861
Eisen-, Blech- und Metallwarenindustrie . . . . .	1 034 076	1 149 597	1 300 050	359 985	397 252	449 039
davon						
Heiz- und Kochgeräte-Industrie . . . . .	73 066	78 466	86 179	24 734	26 716	29 443
Stahlblechwaren-, Stahlrohrmöbel-, NE-Metall- blechwaren- und Feinblechpackungsindustrie . . . . .	301 119	343 809	386 429	109 158	122 014	136 409
Schloß- und Beschlagindustrie . . . . .	193 631	215 926	249 167	61 646	68 250	76 561
Herstellung von Fahrradteilen und Krafttradeinzelteilen und -zubehör, Kraftwagenzubehör . . . . .	66 044	73 685	82 801	16 501	17 141	18 959
Schneidwaren- und Besteckindustrie . . . . .	72 172	74 842	84 292	25 631	26 898	29 707
Metallwaren-, Metallkurzwaren- sowie Füllhalter- und Kugelschreiberindustrie . . . . .	201 195	223 649	253 487	72 061	80 032	94 295
Werkzeugindustrie . . . . .	126 849	139 220	157 695	50 254	56 201	63 665
<b>Investitionsgüterindustrien zusammen</b>	<b>5 648 120</b>	<b>6 257 417</b>	<b>7 080 903</b>	<b>2 577 221</b>	<b>2 855 696</b>	<b>3 260 557</b>
Feinkeramische Industrie . . . . .	53 486	59 426	65 485	30 408	30 453	37 131
Glasindustrie (einschl. Flachglasindustrie) . . . . .	265 600	291 322	319 019	64 732	71 361	79 982
Holzverarbeitende Industrie . . . . .	369 321	411 361	455 006	86 142	96 208	110 177
Papier- und papperarbeitende Industrie . . . . .	173 946	194 103	215 857	70 292	84 903	93 372
Druckerei- und Vervielfältigungsindustrie . . . . .	315 370	349 021	392 595	100 418	112 183	127 864
Kunststoffverarbeitende Industrie . . . . .	138 988	159 244	189 825	59 853	64 491	77 432
Ledererzeugende Industrie . . . . .	15 053	16 652	17 545	4 487	4 872	5 440
Lederverarbeitende Industrie . . . . .	23 006	25 435	27 058	6 401	7 598	8 581
Schuhindustrie . . . . .	73 192	75 431	84 439	18 205	20 305	22 667
Textilindustrie . . . . .	1 014 356	1 054 847	1 112 613	369 010	394 675	426 222
Bekleidungsindustrie . . . . .	470 990	512 131	565 576	138 374	154 086	175 768
Sonstige Verbrauchsgüterindustrien . . . . .	16 913	19 063	17 474	5 315	5 792	6 183
<b>Verbrauchsgüterindustrien zusammen</b>	<b>2 930 221</b>	<b>3 168 036</b>	<b>3 462 492</b>	<b>953 637</b>	<b>1 046 927</b>	<b>1 170 819</b>
Mahl- und Schlämmlindenindustrie . . . . .	26 266	27 406	29 052	17 711	18 270	20 027
Nährmittelindustrie . . . . .	12 270	13 078	15 745	14 541	15 943	17 525
Zuckerindustrie . . . . .	27 861	30 498	29 885	9 459	9 596	10 368
Süßwarenindustrie . . . . .	109 633	111 944	123 320	46 486	50 412	55 385
Ölmühlen- und Margarine-Industrie . . . . .	31 688	34 962	37 864	22 448	24 561	26 447
Brauerei und Mälzerei . . . . .	141 504	161 453	172 984	71 302	80 820	89 429
Tabakverarbeitende Industrie . . . . .	32 447	32 743	33 149	14 273	14 357	15 690
Sonstige Nahrungs- und Genußmittelindustrien . . . . .	287 334	308 770	341 921	158 601	171 577	190 497
<b>Nahrungs- und Genußmittelindustrien zusammen</b>	<b>669 003</b>	<b>720 854</b>	<b>783 920</b>	<b>354 821</b>	<b>385 536</b>	<b>425 368</b>
<b>Industrie insgesamt</b>	<b>17 656 226</b>	<b>19 144 082</b>	<b>21 068 943</b>	<b>6 762 751</b>	<b>7 393 799</b>	<b>8 339 259</b>
Außerdem: Öffentliche Elektrizitätswerke . . . . .	236 421	253 614	284 981	179 999	195 286	214 209
Öffentliche Gaswerke . . . . .	66 525	66 711	76 362	56 197	59 058	67 849

1) Einschl. Lehrlingsvergütungen. - 2) Einschl. der dem Kohlenbergbau angeschlossenen Betriebe. - 3) Ausschl. der dem Kohlenbergbau angeschlossenen Kohlenwertstoffbetriebe.



## Teil A

## 11. Umsatz 1962 - 1965 nach hauptbeteiligten Industriegruppen

Industriegruppe Industriehauptgruppe	Umsatz <sup>1)</sup>				sonstiger nicht- industrieller Umsatz 2)	
	1962	1963	1964	1965		
	Mill. DM				% vom Bundesgebiet	Mill. DM
Kohlenbergbau <sup>3)</sup> . . . . .	8 004	8 513	8 228	7 870	89,5	1 526
Sonstiger Bergbau und Torfindustrie . . . . .	98	100	129	145	8,0	8
Bergbau zusammen	8 102	8 613	8 357	8 015	75,6	1 534
Mineralölverarbeitung und Kohlenwertstoffindustrie <sup>4)</sup> . . . . .	5 943	6 531	5 477	5 731	44,7	349
Industrie der Steine und Erden . . . . .	2 552	2 643	3 067	3 168	26,7	126
Hochofen-, Stahl- und Warmwalzwerke . . . . .	13 574	12 629	14 767	14 935	73,5	531
Schmiede-, Preß- und Hammerwerke . . . . .	375	291	322	372	68,7	64
Ziehereien und Kaltwalzwerke . . . . .	2 758	2 603	3 066	3 349	75,8	97
NE-Metallindustrie . . . . .	1 711	1 774	2 195	2 499	39,6	215
Eisen-, Stahl- und Tempergießerei . . . . .	1 880	1 759	1 945	2 079	47,3	63
NE-Metallgießerei . . . . .	327	298	365	409	39,6	11
Chemische Industrie . . . . .	10 751	11 640	12 930	14 063	41,7	1 210
Sägewerke und holzbearbeitende Industrie . . . . .	659	668	759	807	22,3	198
Holzschliff, Zellstoff, Papier und Pappe erzeugende Ind. . . . .	1 149	1 164	1 268	1 340	31,5	155
Gummi- und asbestverarbeitende Industrie . . . . .	580	590	656	701	14,4	52
Grundstoff- und Produktionsgüterindustrien zusammen	42 259	42 590	46 817	49 453	45,7	3 071
Stahl-, Leichtmetall- und Schiffbau . . . . .	3 434	3 560	3 532	3 761	35,3	160
Maschinenbau . . . . .	10 601	10 824	11 853	12 767	33,1	826
Straßenfahrzeug- und Luftfahrzeugbau . . . . .	3 547	4 605	4 880	5 353	19,4	404
Elektrotechnische Industrie . . . . .	6 147	6 196	6 808	7 653	24,2	523
Feinmechanische und optische sowie Uhrenindustrie . . . . .	226	245	245	277	7,2	47
Stahlverformung . . . . .	2 726	2 643	3 037	3 381	61,9	178
Eisen-, Blech- und Metallwarenindustrie . . . . .	5 371	5 459	6 197	6 860	45,6	452
davon						
Heiz- und Kochgeräte-Industrie . . . . .	376	386	427	432	31,2	17
Stahlblechwaren-, Stahlrohrmübel-, NE-Metall- blechwaren- und Feinblechpackungsindustrie . . . . .	1 970	1 903	2 186	2 363	40,1	105
Schloß- und Beschlagindustrie . . . . .	888	902	1 032	1 174	66,1	48
Herstellung von Fahrradteilen und Kraftradeinzelteilen und -zubehör, Kraftwagenzubehör . . . . .	179	334	389	452	54,7	15
Schneidwaren- und Besteckindustrie . . . . .	345	335	364	399	54,7	41
Metallwaren-, Metallkurzwaren- sowie Füllhalter- und Kugelschreiberindustrie . . . . .	1 019	1 008	1 150	1 319	38,7	135
Werkzeugindustrie . . . . .	594	591	649	721	71,2	91
Investitionsgüterindustrien zusammen	32 052	33 532	36 552	40 052	30,2	2 590
Feinkeramische Industrie . . . . .	268	267	301	321	16,4	16
Glasindustrie (einschl. Flachglasindustrie) . . . . .	1 245	1 296	1 434	1 577	50,4	141
Holzverarbeitende Industrie . . . . .	2 043	2 012	2 374	2 677	32,9	95
Papier- und pappeverarbeitende Industrie . . . . .	1 174	1 259	1 434	1 555	30,6	71
Druckerei- und Vervielfältigungsindustrie . . . . .	1 220	1 270	1 409	1 572	24,6	42
Kunststoffverarbeitende Industrie . . . . .	928	862	1 034	1 203	26,1	55
Ledererzeugende Industrie . . . . .	124	120	128	133	10,0	1
Lederverarbeitende Industrie . . . . .	122	127	140	147	11,6	29
Schuhindustrie . . . . .	378	394	395	421	14,9	11
Textilindustrie . . . . .	6 858	6 887	7 400	7 793	37,2	276
Bekleidungsindustrie . . . . .	2 931	2 982	3 276	3 652	29,8	154
Sonstige Verbrauchsgüterindustrien . . . . .	95	116	135	98	5,4	6
Verbrauchsgüterindustrien zusammen	17 386	17 592	19 460	21 149	30,3	897
Mahl- und Schälmlmühlenindustrie . . . . .	874	860	906	911	32,1	76
Nährmittelindustrie . . . . .	156	163	196	248	16,2	12
Zuckerindustrie . . . . .	529	552	607	594	28,3	11
Süßwarenindustrie . . . . .	1 084	1 102	1 097	1 187	32,6	85
Ölmühlen- und Margarine-Industrie . . . . .	810	804	914	1 011	34,8	39
Brauerei und Mälzerei . . . . .	1 359	1 472	1 647	1 683	27,3	45
Tabakverarbeitende Industrie . . . . .	354	342	375	378	4,7	5
Sonstige Nahrungs- und Genußmittelindustrien . . . . .	4 806	4 984	5 449	6 038	23,0	683
Nahrungs- und Genußmittelindustrien zusammen	9 972	10 279	11 191	12 050	22,6	956
Industrie insgesamt	109 771	112 606	122 377	130 719	34,9	9 048
Außerdem: Öffentliche Elektrizitätswerke . . . . .	3 438	3 722	4 046	4 396	.	.
Öffentliche Gaswerke <sup>5)</sup> . . . . .	1 636	1 698	1 706	1 611	.	.

1) Ohne sonstigen nichtindustriellen Umsatz, auch ohne Umsatz in Handelsware. - 2) Einschl. Umsatz in Handelsware. -  
3) Einschl. der dem Kohlenbergbau angeschlossenen Betriebe. - 4) Ausschl. der dem Kohlenbergbau angeschlossenen Kohlen-  
wertstoffbetriebe. - 5) Einschl. Umsatz für Durchleitungsgas.

12. Umsatz<sup>1)</sup> 1963 - 1965 nach beteiligten Industriegruppen

Teil A

Industrie- Industriehauptgruppe	1963		1964		1965		in % Bundes- gebiet
	Umsatz						
	ins- gesamt	darunter Auslands- umsatz	ins- gesamt	darunter Auslands- umsatz	ins- gesamt	darunter Auslands- umsatz	
	Mill. DM						
Kohlenbergbau <sup>2)</sup> . . . . .	8 305	1 753	8 016	1 645	7 637	1 567	89,2
Sonstiger Bergbau und Torfindustrie . . . . .	105	8	145	9	169	13	9,7
<b>Bergbau zusammen</b>	<b>8 410</b>	<b>1 761</b>	<b>8 161</b>	<b>1 654</b>	<b>7 806</b>	<b>1 580</b>	<b>75,8</b>
Mineralölverarbeitung und Kohlenwertstoffindustrie <sup>3)</sup> . .	6 483	195	5 336	173	5 491	154	43,6
Industrie der Steine und Erden . . . . .	2 716	111	3 146	133	3 259	156	27,2
Hochofen-, Stahl- und Warmwalzwerke . . . . .	11 070	2 217	13 037	2 379	13 050	2 933	72,1
Schmiede-, Preß- und Hammerwerke . . . . .	688	139	746	135	808	153	80,2
Ziehereien und Kaltwalzwerke . . . . .	3 081	430	3 623	463	3 925	521	75,3
NE-Metallindustrie . . . . .	1 826	237	2 279	276	2 637	313	39,7
Eisen-, Stahl- und Tempergießerei . . . . .	1 932	138	2 123	119	2 268	131	51,7
NE-Metallgießerei . . . . .	301	9	360	10	426	15	37,0
Chemische Industrie . . . . .	11 900	3 063	13 292	3 444	14 448	3 694	43,3
Sägewerke und holzbearbeitende Industrie . . . . .	605	27	690	35	732	38	21,0
Holzschliff, Zellstoff, Papier und Pappe erzeugende Ind.	988	83	1 069	84	1 109	90	28,8
Gummi- und asbestverarbeitende Industrie . . . . .	568	61	637	66	684	70	14,1
<b>Grundstoff- und Produktionsgüterindustrien zusammen</b>	<b>42 158</b>	<b>6 710</b>	<b>46 338</b>	<b>7 317</b>	<b>48 837</b>	<b>8 266</b>	<b>45,8</b>
Stahl-, Leichtmetall- und Schiffbau . . . . .	3 257	333	3 345	329	3 593	375	35,4
Maschinenbau . . . . .	11 332	3 665	12 186	3 960	13 098	3 981	33,4
Straßenfahrzeug- und Luftfahrzeugbau . . . . .	4 402	1 282	4 689	1 522	5 169	1 640	18,9
Elektrotechnische Industrie . . . . .	6 191	664	6 768	760	7 593	883	24,3
Feinmechanische und optische sowie Uhrenindustrie . . . .	233	69	251	72	282	80	7,2
Stahlverformung . . . . .	2 864	290	3 262	319	3 640	365	62,2
Eisen-, Blech- und Metallwarenindustrie . . . . .	5 336	955	6 105	1 090	6 761	1 140	45,0
davon							
Heiz- und Kochgeräte-Industrie . . . . .	326	47	359	56	369	61	32,1
Stahlblechwaren-, Stahlrohrmöbel-, NE-Metall- blechwaren- und Feinblechpackungsindustrie . . . . .	1 854	164	2 137	205	2 329	180	39,7
Schloß- und Beschlagindustrie . . . . .	866	145	991	159	1 120	174	67,2
Herstellung von Fahrradteilen und Kraftradeinzelteilen und -zubehör, Kraftwagenzubehör . . . . .	373	55	446	65	538	69	51,2
Schneidwaren- und Besteckindustrie . . . . .	325	98	357	110	390	114	44,9
Metallwaren-, Metallkurzwaren- sowie Füllhalter- und Kugelschreiberindustrie . . . . .	982	266	1 147	305	1 283	334	38,5
Werkzeugindustrie . . . . .	610	180	668	190	732	208	68,4
<b>Investitionsgüterindustrien zusammen</b>	<b>33 615</b>	<b>7 258</b>	<b>36 606</b>	<b>8 052</b>	<b>40 136</b>	<b>8 464</b>	<b>30,2</b>
Feinkeramische Industrie . . . . .	320	45	362	51	384	57	18,7
Glasindustrie (einschl. Flachglasindustrie) . . . . .	1 286	146	1 425	163	1 564	160	50,6
Holzverarbeitende Industrie . . . . .	2 054	53	2 412	78	2 719	93	33,4
Papier- und pappeverarbeitende Industrie . . . . .	1 393	61	1 562	71	1 726	79	31,5
Druckerei- und Vervielfältigungsindustrie . . . . .	1 254	10	1 389	12	1 545	14	24,0
Kunststoffverarbeitende Industrie . . . . .	1 210	141	1 459	166	1 701	197	27,9
Ledererzeugende Industrie . . . . .	121	10	130	11	135	12	13,2
Lederverarbeitende Industrie . . . . .	149	13	162	13	175	15	13,7
Schuhindustrie . . . . .	393	5	391	6	419	7	14,8
Textilindustrie . . . . .	6 815	626	7 337	756	7 728	762	37,1
Bekleidungsindustrie . . . . .	3 016	63	3 307	84	3 673	100	29,7
Sonstige Verbrauchsgüterindustrien . . . . .	124	20	143	21	110	15	6,0
<b>Verbrauchsgüterindustrien zusammen</b>	<b>18 135</b>	<b>1 193</b>	<b>20 079</b>	<b>1 432</b>	<b>21 879</b>	<b>1 511</b>	<b>30,6</b>
Mahl- und Schälmlühlenindustrie . . . . .	830	105	867	115	867	103	31,2
Nährmittelindustrie . . . . .	191	2	233	1	291	1	19,7
Zuckerindustrie . . . . .	550	1	605	0	592	0	28,3
Süßwarenindustrie . . . . .	1 072	15	1 067	17	1 153	18	31,4
Ölmühlen- und Margarine-Industrie . . . . .	795	31	893	36	985	40	35,3
Brauerei und Mälzerei . . . . .	1 450	16	1 624	20	1 661	22	27,4
Sonstige Nahrungs- und Genußmittelindustrien . . . . .	5 400	46	5 904	51	6 512	62	18,8
<b>Nahrungs- und Genußmittelindustrien zusammen</b>	<b>10 288</b>	<b>216</b>	<b>11 193</b>	<b>240</b>	<b>12 061</b>	<b>246</b>	<b>22,6</b>
<b>Industrie insgesamt</b>	<b>112 606</b>	<b>17 138</b>	<b>122 377</b>	<b>18 695</b>	<b>130 719</b>	<b>20 067</b>	<b>34,9</b>

1) Ohne sonstigen nichtindustriellen Umsatz, auch ohne Umsatz in Handelsware. - 2) Ohne Umsatz der dem Kohlenbergbau angeschlossenen Kohlenwertstoffbetriebe. - 3) Einschl. Umsatz der dem Kohlenbergbau angeschlossenen Kohlenwertstoffbetriebe.



## 13. Kohleverbrauch 1964 und 1965 nach hauptbeteiligten Industriegruppen

Industriegruppe Industriehauptgruppe	Kohleverbrauch					
	insgesamt		darunter			
			Steinkohle		Steinkohlenkoks	
	1964	1965	1964	1965	1964	1965
1 000 t SKE 1)		1 000 t				
Kohlenbergbau <sup>2)</sup> . . . . .	17 381	16 163	12 703	12 273	1 022	782
Sonstiger Bergbau und Torfindustrie . . . . .	3	1	0	0	2	1
Bergbau zusammen	17 384	16 164	12 703	12 273	1 024	783
Mineralölverarbeitung und Kohlenwertstoffindustrie <sup>3)</sup> . . . . .	1 247	1 017	763	656	3	3
Industrie der Steine und Erden . . . . .	2 623	2 215	1 300	1 031	1 227	1 118
Hochofen-, Stahl- und Warmwalzwerke . . . . .	15 257	14 699	970	950	14 204	13 698
Schmiede-, Preß- und Hammerwerke . . . . .	32	32	13	12	13	12
Ziehereien und Kaltwalzwerke . . . . .	109	101	54	43	10	9
NE-Metallindustrie . . . . .	1 208	1 288	180	171	86	90
Eisen-, Stahl- und Tempergießerei . . . . .	450	329	41	36	393	280
NE-Metallgießerei . . . . .	4	3	1	1	3	2
Chemische Industrie . . . . .	4 271	4 690	2 835	3 362	541	514
Sägewerke und holzbearbeitende Industrie . . . . .	42	39	41	37	0	0
Holzschliff, Zellstoff, Papier und Pappe erzeugende Ind. . . . .	800	782	604	591	2	9
Gummi- und asbestverarbeitende Industrie . . . . .	59	58	44	43	1	1
Grundstoff- und Produktionsgüterindustrien zusammen	26 102	25 253	6 846	6 933	16 483	15 736
Stahl-, Leichtmetall- und Schiffbau . . . . .	58	51	28	26	26	23
Maschinenbau . . . . .	299	294	169	170	93	87
Straßenfahrzeug- und Luftfahrzeugbau . . . . .	36	26	15	11	8	6
Elektrotechnische Industrie . . . . .	91	88	59	54	14	15
Feinmechanische und optische sowie Uhrenindustrie . . . . .	2	2	1	1	1	1
Stahlverformung . . . . .	51	44	20	17	27	24
Eisen-, Blech- und Metallwarenindustrie . . . . .	88	79	41	41	40	33
davon						
Heiz- und Kochgeräte-Industrie . . . . .	14	12	2	2	10	9
Stahlblechwaren-, Stahlrohrmöbel-, NE-Metall- blechwaren- und Feinblechpackungsindustrie . . . . .	19	15	7	7	10	7
Schloß- und Beschlagindustrie . . . . .	14	14	7	7	7	6
Herstellung von Fahrradteilen und Krafttradedeinzelteilen und -zubehör, Kraftwagenzubehör . . . . .	4	3	1	1	1	2
Schneldwaren- und Besteckindustrie . . . . .	6	5	3	2	3	2
Metallwaren-, Metallkurzwaren- sowie Füllhalter- und Kugelschreiberindustrie . . . . .	22	22	16	18	5	4
Werkzeugindustrie . . . . .	9	8	5	4	4	3
Investitionsgüterindustrien zusammen	625	584	333	320	209	189
Feinkeramische Industrie . . . . .	24	23	14	14	1	1
Glasindustrie (einschl. Flachglasindustrie) . . . . .	34	20	6	3	2	2
Holzverarbeitende Industrie . . . . .	39	36	28	27	7	5
Papier- und pappeverarbeitende Industrie . . . . .	16	14	11	9	3	3
Druckerei- und Vervielfältigungsindustrie . . . . .	8	7	2	2	6	5
Kunststoffverarbeitende Industrie . . . . .	17	16	9	10	3	2
Ledererzeugende Industrie . . . . .	16	14	9	8	0	0
Lederverarbeitende Industrie . . . . .	2	2	1	1	1	1
Schuhindustrie . . . . .	3	3	2	2	1	1
Textilindustrie . . . . .	457	410	405	359	32	31
Bekleidungsindustrie . . . . .	16	14	8	6	8	7
Sonstige Verbrauchsgüterindustrien . . . . .	1	1	1	0	0	0
Verbrauchsgüterindustrien zusammen	633	560	496	441	64	58
Mahl- und Schäl- und Mühlenindustrie . . . . .	22	23	16	17	1	1
Nahrungsmittelindustrie . . . . .	3	2	2	1	1	1
Zuckerindustrie . . . . .	257	131	81	68	13	10
Süßwarenindustrie . . . . .	32	27	22	21	1	0
Ölmühlen- und Margarine-Industrie . . . . .	44	41	40	41	4	0
Brauerei und Mälzerei . . . . .	122	115	111	103	5	7
Tabakverarbeitende Industrie . . . . .	3	3	1	1	2	2
Sonstige Nahrungs- und Genußmittelindustrien . . . . .	191	147	176	134	2	4
Nahrungs- und Genußmittelindustrien zusammen	674	489	449	386	29	25
Industrie insgesamt	45 418	43 050	20 827	20 353	17 809	16 791

1) Bei der Umrechnung wurde zugrunde gelegt: 1 t Steinkohle = 1 t Steinkohlenkoks, 3 t Rohbraunkohle, 1,5 t Braunkohlenbriketts oder 1,5 t Braunkohlenkoks. - 2) Einschl. der dem Kohlenbergbau angeschlossenen Betriebe. - 3) Ausschl. der dem Kohlenbergbau angeschlossenen Kohlenwertstoffbetriebe.

## 14. Heizölverbrauch 1964 und 1965 nach hauptbeteiligten Industriegruppen

Teil A

Industriegruppe Industriehauptgruppe	Heizölverbrauch			
	1964	insgesamt	1965	
			extra leicht und leicht	mittelschwer, schwer und extra schwer
t				
Kohlenbergbau <sup>1)</sup> . . . . .	41 743	40 438	20 429	20 009
Sonstiger Bergbau und Torfindustrie . . . . .	7 782	11 722	4 358	7 364
Bergbau zusammen	49 525	52 160	24 787	27 373
Mineralölverarbeitung und Kohlenwertstoffindustrie <sup>2)</sup> . .	1 024 801	1 330 767	14 195	1 316 572
Industrie der Steine und Erden . . . . .	522 703	696 909	211 845	485 064
Hochofen-, Stahl- und Warmwalzwerke . . . . .	1 720 404	1 834 764	163 335	1 671 429
Schmiede-, Preß- und Hammerwerke . . . . .	27 192	30 338	19 031	11 307
Ziehereien und Kaltwalzwerke . . . . .	36 072	41 911	27 497	14 414
NE-Metallindustrie . . . . .	155 408	163 404	37 211	126 193
Eisen-, Stahl- und Tempergießerei . . . . .	52 152	57 549	47 234	10 315
NE-Metallgießerei . . . . .	16 357	17 847	15 008	2 839
Chemische Industrie . . . . .	1 169 452	1 465 487	120 980	1 344 507
Sägewerke und holzbearbeitende Industrie . . . . .	21 374	23 563	3 194	20 369
Holzschliff, Zellstoff, Papier und Pappe erzeugende Ind.	129 483	148 825	4 968	143 857
Gummi- und asbestverarbeitende Industrie . . . . .	15 266	18 977	5 909	13 068
Grundstoff- und Produktionsgüterindustrien zusammen	4 890 664	5 830 341	670 407	5 159 934
Stahl-, Leichtmetall- und Schiffbau . . . . .	37 868	43 207	30 516	12 691
Maschinenbau . . . . .	175 898	208 378	146 552	61 826
Straßenfahrzeug- und Luftfahrzeugbau . . . . .	90 180	98 315	23 622	74 693
Elektrotechnische Industrie . . . . .	105 639	129 993	75 227	54 766
Feinmechanische und optische sowie Uhrenindustrie . . . .	3 500	4 370	3 726	644
Stahlverformung . . . . .	99 531	114 738	92 699	22 039
Eisen-, Blech- und Metallwarenindustrie . . . . .	137 568	161 672	131 340	30 332
davon				
Heiz- und Kochgeräte-Industrie . . . . .	4 652	6 432	5 651	781
Stahlblechwaren-, Stahlrohrmöbel-, NE-Metall- blechwaren- und Feinblechpackungsindustrie . . . . .	46 311	54 005	47 831	6 174
Schloß- und Beschlagindustrie . . . . .	20 690	26 677	21 846	4 831
Herstellung von Fahrradteilen und Krafttradedeinzelteilen und -zubehör, Kraftwagenzubehör . . . . .	10 736	12 153	8 578	3 575
Schneidwaren- und Besteckindustrie . . . . .	9 570	10 852	9 546	1 306
Metallwaren-, Metallkurzwaren- sowie Füllhalter- und Kugelschreiberindustrie . . . . .	27 560	31 605	20 070	11 535
Werkzeugindustrie . . . . .	18 049	19 948	17 818	2 130
Investitionsgüterindustrien zusammen	650 184	760 673	503 682	256 991
Feinkeramische Industrie . . . . .	24 142	27 375	20 153	7 222
Glasindustrie (einschl. Flachglasindustrie) . . . . .	454 629	452 638	39 208	415 430
Holzverarbeitende Industrie . . . . .	22 496	29 464	20 150	9 314
Papier- und pappeverarbeitende Industrie . . . . .	40 702	46 747	18 186	28 561
Druckerei- und Vervielfältigungsindustrie . . . . .	25 280	30 170	22 714	7 456
Kunststoffverarbeitende Industrie . . . . .	28 416	33 494	18 862	14 632
Ledererzeugende Industrie . . . . .	5 684	7 374	1 919	5 455
Lederverarbeitende Industrie . . . . .	2 118	2 422	1 643	779
Schuhindustrie . . . . .	3 022	3 219	3 117	102
Textilindustrie . . . . .	320 856	373 568	57 365	316 203
Bekleidungsindustrie . . . . .	33 803	40 744	35 498	5 246
Sonstige Verbrauchsgüterindustrien . . . . .	2 051	2 229	2 035	194
Verbrauchsgüterindustrien zusammen	963 199	1 049 444	240 850	808 594
Mahl- und Schälmühlenindustrie . . . . .	5 016	6 856	4 351	2 505
Nährmittelindustrie . . . . .	3 443	4 668	2 566	2 102
Zuckerindustrie . . . . .	73 933	108 174	6 731	101 443
Süßwarenindustrie . . . . .	17 387	21 221	5 754	15 467
Ölmühlen- und Margarine-Industrie . . . . .	48 787	49 920	2 303	47 617
Brauerei und Mälzerei . . . . .	59 443	64 945	6 625	58 320
Tabakverarbeitende Industrie . . . . .	3 391	3 819	3 767	52
Sonstige Nahrungs- und Genußmittelindustrien . . . . .	157 369	210 149	70 716	139 433
Nahrungs- und Genußmittelindustrien zusammen	368 769	469 752	102 813	366 939
Industrie insgesamt	6 922 341	8 162 370	1 542 539	6 619 831

1) Einschl. der dem Kohlenbergbau angeschlossenen Betriebe.- 2) Ausschl. der dem Kohlenbergbau angeschlossenen Kohlenwertstoffbetriebe.



## Teil A 15. Strom- und Gasverbrauch 1964 und 1965 nach hauptbeteiligten Industriegruppen

Industriegruppe Industriehauptgruppe	Stromverbrauch		Gasverbrauch <sup>1)</sup>	
	1964	1965	1964	1965
	1 000 kWh		1 000 Nm <sup>3</sup>	
Kohlenbergbau <sup>2)</sup> . . . . .	11 176 153	11 170 506	6 198 304	6 821 815
Sonstiger Bergbau und Torfindustrie . . . . .	127 971	146 877	-	-
Bergbau zusammen	11 304 124	11 317 383	6 198 304	6 821 815
Mineralölverarbeitung und Kohlenwertstoffindustrie <sup>3)</sup> . . . . .	2 412 617	2 479 862	555 753	475 944
Industrie der Steine und Erden . . . . .	1 637 259	1 672 555	108 731	229 002
Hochofen-, Stahl- und Warmwalzwerke . . . . .	8 943 167	9 342 412	3 982 700	3 828 198
Schmiede-, Preß- und Hammerwerke . . . . .	103 942	111 592	92 054	96 811
Ziehwerke und Kaltwalzwerke . . . . .	706 264	747 850	348 987	371 671
NE-Metallindustrie . . . . .	3 060 922	3 155 704	167 536	171 484
Eisen-, Stahl- und Tempergießerei . . . . .	862 236	945 972	284 871	281 447
NE-Metallgießerei . . . . .	47 625	56 687	39 549	43 289
Chemische Industrie . . . . .	13 119 266	13 936 912	1 149 183	1 106 605
Sägewerke und holzbearbeitende Industrie . . . . .	137 721	147 509	1 138	1 318
Holzschliff, Zellstoff, Papier und Pappe erzeugende Ind. . . . .	1 164 658	1 192 485	399	775
Gummi- und asbestverarbeitende Industrie . . . . .	122 893	128 854	579	632
Grundstoff- und Produktionsgüterindustrien zusammen	32 318 570	33 918 394	6 731 480	6 607 176
Stahl-, Leichtmetall- und Schiffbau . . . . .	228 696	244 898	102 092	110 694
Maschinenbau . . . . .	868 541	952 497	182 584	186 133
Straßenfahrzeug- und Luftfahrzeugbau . . . . .	778 417	829 391	102 418	104 612
Elektrotechnische Industrie . . . . .	575 427	619 707	61 918	63 730
Feinmechanische und optische sowie Uhrenindustrie . . . . .	12 824	14 071	1 803	1 903
Stahlverformung . . . . .	507 419	552 476	400 300	412 757
Eisen-, Blech- und Metallwarenindustrie . . . . .	648 611	694 299	183 430	178 603
davon				
Heiz- und Kochgeräte-Industrie . . . . .	32 143	32 165	32 357	33 178
Stahlblechwaren-, Stahlrohrmöbel-, NE-Metall- blechwaren- und Feinblechpackungsindustrie . . . . .	177 027	180 274	57 066	51 985
Schloß- und Beschlagindustrie . . . . .	74 599	90 752	13 481	14 239
Herstellung von Fahrradteilen und Kraftradeinzelteilen und -zubehör, Kraftwagenzubehör . . . . .	46 246	46 086	12 148	8 799
Schneidwaren- und Besteckindustrie . . . . .	32 897	33 367	8 416	7 400
Metallwaren-, Metallkurzwaren- sowie Füllhalter- und Kugelschreiberindustrie . . . . .	173 750	191 728	26 916	29 454
Werkzeugindustrie . . . . .	111 949	119 927	33 046	33 548
Investitionsgüterindustrien zusammen	3 619 935	3 907 339	1 034 545	1 058 432
Feinkeramische Industrie . . . . .	57 230	60 779	62 877	72 769
Glasindustrie (einschl. Flachglasindustrie) . . . . .	583 361	588 413	387 566	375 192
Holzverarbeitende Industrie . . . . .	155 517	171 905	863	661
Papier- und pappeverarbeitende Industrie . . . . .	111 798	127 362	3 916	3 672
Druckerei- und Vervielfältigungsindustrie . . . . .	112 282	123 971	4 310	4 265
Kunststoffverarbeitende Industrie . . . . .	154 273	183 278	3 598	3 636
Ledererzeugende Industrie . . . . .	11 803	12 574	-	4
Lederverarbeitende Industrie . . . . .	4 424	4 436	408	344
Schuhindustrie . . . . .	15 413	15 082	270	203
Textilindustrie . . . . .	1 215 298	1 272 043	31 796	31 849
Bekleidungsindustrie . . . . .	73 903	79 993	3 085	2 948
Sonstige Verbrauchsgüterindustrien . . . . .	5 022	4 921	850	913
Verbrauchsgüterindustrien zusammen	2 500 324	2 644 757	499 539	496 456
Mahl- und Schlämmlmühlenindustrie . . . . .	106 468	106 253	413	278
Nährmittelindustrie . . . . .	7 878	10 853	695	681
Zuckerindustrie . . . . .	107 674	96 526	100	100
Süßwarenindustrie . . . . .	113 448	118 084	18 952	18 567
Ölmühlen- und Margarine-Industrie . . . . .	75 301	76 456	173	195
Brauerei und Mälzerei . . . . .	161 471	170 463	7 131	8 682
Tabakverarbeitende Industrie . . . . .	10 642	11 036	575	458
Sonstige Nahrungs- und Genußmittelindustrien . . . . .	297 880	334 052	22 247	21 634
Nahrungs- und Genußmittelindustrien zusammen	880 762	923 723	50 286	50 595
Industrie insgesamt	50 623 715	52 711 596	14 514 154	15 034 474

1) Einschl. Verbrauch an Erdgas.- 2) Einschl. der dem Kohlenbergbau angeschlossenen Betriebe.- 3) Ausschl. der dem Kohlenbergbau angeschlossenen Kohlenwertstoffbetriebe.

16. Bezug, Eigenerzeugung und Abgabe von Strom 1962 - 1965  
nach ausgewählten Industriegruppen

Teil A

Industriegruppe Jahr	Bezug		Eigenerzeugung		Abgabe		
	aus dem öffentlichen Netz	von anderen Betrieben	aus Wasser- kraft	aus Kohle und sonstigen Kraftquellen	an das öffentliche Netz	an andere Betriebe	
1 000 kWh							
Kohlenbergbau <sup>1)</sup> . . . . .	1962	3 441 866	1 002 934	4 327	24 154 671	14 910 239	3 310 853
	1963	3 471 759	980 982	3 230	25 870 667	16 419 643	3 096 680
	1964	3 850 393	1 138 204	3 231	26 161 973	16 685 613	3 292 035
	1965	3 866 992	1 269 836	1 970	24 715 393	15 348 474	3 335 211
Mineralölverarbeitung und Kohlenwertstoffindustrie 2) . . . . .	1962	906 385	365 438	-	1 876 117	675 280	31 730
	1963	1 003 230	420 658	-	1 827 784	661 847	32 836
	1964	1 196 280	400 689	-	1 711 377	835 226	60 503
	1965	1 190 314	436 531	-	1 721 777	827 139	41 621
Industrie der Steine und Erden . . . . .	1962	1 387 211	31 482	169	17 992	164	2 891
	1963	1 374 683	67 854	98	20 650	1 029	2 822
	1964	1 547 280	74 316	93	19 763	1 123	3 070
	1965	1 586 015	71 441	151	19 744	1 561	3 235
Hochofen-, Stahl- und Warmwalzwerke . . . . .	1962	4 182 691	733 137	12 005	3 343 220	126 427	473 999
	1963	4 443 185	746 625	10 114	3 185 847	89 175	468 432
	1964	5 307 131	719 807	9 382	3 780 529	414 102	459 580
	1965	5 822 601	531 216	14 134	3 917 067	280 122	662 484
Ziehereien und Kaltwalzwerke . . . . .	1962	571 999	2 062	6 852	98 583	1 583	83 151
	1963	619 584	711	5 569	92 205	1 162	77 698
	1964	685 415	960	4 484	101 859	941	85 513
	1965	705 903	1 036	8 106	121 638	1 441	87 392
NE-Metallindustrie . . . . .	1962	1 917 296	12 492	13 650	1 633 643	1 414 113	2 043
	1963	2 602 328	14 440	11 221	2 200 604	1 929 371	4 962
	1964	2 769 570	18 683	10 236	2 131 603	1 862 335	6 835
	1965	2 841 898	19 491	16 592	2 328 279	2 042 576	7 980
Chemische Industrie . . . . .	1962	5 368 141	1 569 724	703	4 844 139	322 509	305 620
	1963	5 680 954	1 712 456	361	5 282 218	353 747	374 541
	1964	6 448 861	1 770 562	385	5 857 704	556 197	402 049
	1965	6 693 977	1 851 903	294	7 416 469	1 492 902	532 829
Holzschliff, Zellstoff, Papier und Pappe erzeugende Industrie . . . . .	1962	198 545	1 305	8 684	874 799	17 609	2 938
	1963	242 623	1 114	6 888	909 336	21 711	2 813
	1964	270 154	1 374	5 851	898 648	8 310	3 059
	1965	274 615	1 395	8 476	918 530	7 974	2 557
Maschinenbau . . . . .	1962	787 183	14 928	147	93 008	31	102 202
	1963	785 790	17 363	43	98 107	25	105 338
	1964	856 918	20 013	101	106 315	57	114 749
	1965	939 543	20 444	217	114 955	702	121 960
Textilindustrie . . . . .	1962	941 534	13 165	10 532	212 656	17 179	12 404
	1963	950 122	12 234	7 240	210 478	19 537	11 568
	1964	1 010 783	14 982	6 721	219 181	21 880	14 489
	1965	1 065 505	14 029	12 909	218 463	24 089	14 774
Industrie insgesamt	1962	24 541 599	4 113 416	74 032	37 442 310	17 487 234	4 361 757
	1963	26 350 308	4 340 217	55 743	39 986 336	19 498 184	4 211 975
	1964	29 578 811	4 552 966	52 523	41 302 514	20 386 790	4 476 309
	1965	31 032 144	4 651 742	80 216	41 824 227	20 029 261	4 847 472

1) Einschl. aller dem Kohlenbergbau angeschlossenen Betriebe. - 2) Ausschl. der dem Kohlenbergbau angeschlossenen Kohlenwertstoffbetriebe.



## Teil A

## 17. Betriebe, Beschäftigte und Umsatz der Industrie

Verwaltungsbezirk Jahr	Betriebe (Ende September)	Beschäftigte (Jahresdurchschnitt)	Umsatz		
			insgesamt	darunter Auslandsumsatz <sup>1)</sup>	
			1 000 DM		
Anzahl					
Krfr.St. Düsseldorf . . . . .	1964	557	124 415	6 492 441	1 110 020
	1965	547	124 909	7 003 737	1 203 349
" Duisburg . . . . .	1964	249	100 313	5 898 776	850 084
	1965	248	102 338	6 191 719	1 047 212
" Essen . . . . .	1964	379	110 536	3 481 914	213 068
	1965	374	111 429	3 701 064	218 697
" Krefeld . . . . .	1964	308	56 136	2 875 112	636 364
	1965	298	57 143	3 120 395	659 935
" Leverkusen . . . . .	1964	40	45 220	2 799 857	1 247 300
	1965	41	47 228	2 968 514	1 303 686
" Mönchengladbach . . . . .	1964	231	28 513	1 175 706	212 913
	1965	227	28 501	1 254 297	215 787
" Mülheim a.d.Ruhr . . . . .	1964	139	34 692	1 436 821	370 062
	1965	132	34 548	1 442 703	354 821
" Neuß . . . . .	1964	112	21 091	1 305 499	139 179
	1965	111	21 994	1 437 134	162 042
" Oberhausen . . . . .	1964	85	53 019	2 164 232	387 683
	1965	85	54 892	2 133 935	434 785
" Remscheid . . . . .	1964	351	34 331	1 324 880	271 626
	1965	350	35 542	1 491 248	320 705
" Rheydt . . . . .	1964	187	23 963	977 300	104 683
	1965	183	23 582	1 033 344	115 473
" Solingen . . . . .	1964	523	36 825	1 207 637	230 019
	1965	523	37 856	1 338 689	233 988
" Viersen . . . . .	1964	55	5 831	222 934	18 708
	1965	56	5 797	233 233	21 630
" Wuppertal . . . . .	1964	893	90 571	3 530 713	429 417
	1965	869	91 242	3 869 012	454 961
Ldkr. Dinslaken . . . . .	1964	60	22 148	1 426 615	85 387
	1965	61	22 155	1 442 530	89 044
" Düsseldorf-Mettmann . . . . .	1964	597	82 091	3 112 336	333 136
	1965	600	84 231	3 376 297	350 526
" Geldern . . . . .	1964	92	6 791	245 079	13 718
	1965	93	6 881	271 556	12 692
" Grevenbroich . . . . .	1964	155	30 588	2 099 388	508 351
	1965	165	31 702	2 305 123	566 805
" Kempen-Krefeld . . . . .	1964	285	31 259	1 198 760	209 578
	1965	287	31 612	1 287 464	217 503
" Kleve . . . . .	1964	99	12 007	828 712	39 131
	1965	100	12 187	933 067	43 668
" Moers . . . . .	1964	154	62 230	2 520 650	264 146
	1965	152	61 512	2 662 797	382 075
" Rees . . . . .	1964	107	11 945	549 014	77 320
	1965	107	12 057	567 143	89 059
" Rhein-Wupper-Kreis . . . . .	1964	308	35 249	1 396 359	157 534
	1965	301	36 028	1 563 665	182 369
Reg.-Bez. Düsseldorf . . . . .	1964	5 966	1 059 764	48 270 735	7 907 427
	1965	5 910	1 075 366	51 628 666	8 680 812
davon kreisfreie Städte . . . . .	1964	4 109	765 456	34 893 822	6 219 126
	1965	4 044	777 001	37 219 024	6 747 071
Landkreise . . . . .	1964	1 857	294 308	13 376 913	1 688 301
	1965	1 866	298 365	14 409 642	1 933 741
Krfr.St. Bonn . . . . .	1964	87	10 739	450 234	37 672
	1965	83	10 886	481 866	41 550
" Köln . . . . .	1964	650	140 778	8 135 180	1 643 241
	1965	645	144 620	8 871 945	1 761 461

1) Ohne Auslandsumsatz des Kohlenbergbaus, ausgenommen Landessumme.

## in den kreisfreien Städten und Landkreisen 1964 und 1965

Teil A

Verwaltungsbezirk Jahr	Betriebe (Ende September)	Beschäftigte (Jahresdurchschnitt)	Umsatz	
			insgesamt	darunter Auslandsumsatz <sup>1)</sup>
			1 000 DM	
Anzahl				
Ldkr. Bergheim (Erft) . . . . .	1964 47	11 931	654 552	20 162
	1965 47	11 842	706 164	28 840
" Bonn . . . . .	1964 153	15 135	615 871	47 298
	1965 155	15 532	647 151	54 840
" Euskirchen . . . . .	1964 83	8 112	438 037	16 357
	1965 85	8 562	453 559	20 248
" Köln . . . . .	1964 170	36 598	3 320 338	281 882
	1965 171	37 210	3 477 249	315 219
" Oberbergischer Kreis . .	1964 217	28 885	1 123 114	138 916
	1965 219	29 183	1 193 829	167 899
" Rhein.-Bergischer Kreis .	1964 219	28 002	1 051 272	115 611
	1965 221	28 787	1 145 271	123 344
" Siegkreis . . . . .	1964 209	40 156	1 821 192	319 709
	1965 210	41 191	1 984 701	350 776
Reg.-Bez. Köln . . . . .	1964 1 835	320 336	17 609 790	2 620 848
	1965 1 836	327 813	18 961 735	2 864 177
davon kreisfreie Städte . . . .	1964 737	151 517	8 585 414	1 680 913
	1965 728	155 506	9 353 811	1 803 011
Landkreise . . . . .	1964 1 098	168 819	9 024 376	939 935
	1965 1 108	172 307	9 607 924	1 061 166
Krfr.St. Aachen . . . . .	1964 187	32 564	996 109	117 401
	1965 188	32 877	1 087 034	104 394
Ldkr. Aachen . . . . .	1964 182	41 517	1 533 844	182 971
	1965 180	42 348	1 623 650	180 453
" Düren . . . . .	1964 137	25 114	1 034 613	127 142
	1965 140	25 501	1 143 601	134 016
" Erkelenz . . . . .	1964 81	11 441	339 662	19 751
	1965 83	11 676	376 788	24 899
" Jülich . . . . .	1964 53	9 837	254 246	8 058
	1965 56	10 124	299 121	10 118
" Monschau . . . . .	1964 28	2 172	75 918	20 276
	1965 31	2 373	85 142	17 092
" Schleiden . . . . .	1964 67	4 482	184 928	6 674
	1965 67	4 692	220 953	9 065
" Selfkantkreis Geilenkirchen-Heinsberg *	1964 78	14 029	602 391	68 343
	1965 83	14 155	629 208	77 896
Reg.-Bez. Aachen . . . . .	1964 813	141 156	5 021 711	551 616
	1965 828	143 746	5 465 497	557 933
davon kreisfreie Stadt . . . . .	1964 187	32 564	996 109	217 401
	1965 188	32 877	1 087 034	104 394
Landkreise . . . . .	1964 626	108 592	4 025 602	434 215
	1965 640	110 869	4 378 463	453 539
Reg.-Bez. Düsseldorf, Köln, Aachen * . . . . .	1964 8 614	1 521 256	70 902 236	11 079 891
	1965 8 574	1 546 925	76 055 898	12 102 922
davon kreisfreie Städte . . . .	1964 5 033	949 537	44 475 345	8 017 440
	1965 4 960	965 384	47 659 869	8 654 476
Landkreise . . . . .	1964 3 581	571 719	26 426 891	3 062 451
	1965 3 614	581 541	28 396 029	3 448 446
Krfr.St. Bocholt . . . . .	1964 71	13 047	399 036	51 340
	1965 68	13 212	435 979	54 260
" Bottrop . . . . .	1964 47	18 960	359 535	31 236
	1965 43	16 292	359 102	27 790
" Gelsenkirchen . . . . .	1964 199	69 893	3 381 625	177 367
	1965 192	69 533	3 668 684	194 885
" Gladbeck . . . . .	1964 31	11 861	228 830	29 661
	1965 31	8 846	192 363	28 017
" Münster (Westf.) . . . . .	1964 95	9 236	424 280	23 451
	1965 97	9 327	454 275	27 145
" Recklinghausen . . . . .	1964 60	17 088	393 969	6 819
	1965 60	15 862	399 672	6 495
Ldkr. Ahaus . . . . .	1964 106	15 537	595 745	55 657
	1965 105	15 701	640 262	59 834
" Beckum . . . . .	1964 160	28 999	1 139 782	113 485
	1965 162	29 623	1 214 383	112 944



## Teil A

## Noch: 17. Betriebe, Beschäftigte und Umsatz der Industrie

Verwaltungsbezirk Jahr	Betriebe (Ende September)	Beschäftigte (Jahresdurchschnitt)	Umsatz	
			insgesamt	darunter Auslandsumsatz <sup>1)</sup>
			1 000 DM	
Anzahl				
Ldkr. Borken . . . . . 1964	84	6 257	232 628	15 093
1965	88	6 789	273 163	18 116
" Coesfeld . . . . . 1964	80	8 064	322 923	32 372
1965	79	8 328	353 204	36 293
" Lüdinghausen . . . . . 1964	82	14 987	424 142	47 447
1965	82	15 126	466 192	43 414
" Münster . . . . . 1964	73	8 717	440 457	37 999
1965	69	8 885	463 277	39 463
" Recklinghausen . . . . . 1964	162	62 723	2 078 838	280 977
1965	162	63 115	2 109 812	294 185
" Steinfurt . . . . . 1964	166	29 554	1 275 721	82 715
1965	164	29 698	1 337 404	87 784
" Tecklenburg . . . . . 1964	94	16 190	575 208	89 943
1965	98	16 108	606 796	91 767
" Warendorf . . . . . 1964	60	7 295	603 411	203 656
1965	62	7 922	669 643	224 255
Reg.-Bez. Münster . . . . . 1964	1 570	338 408	12 876 130	1 279 218
1965	1 562	334 367	13 644 211	1 346 647
davon kreisfreie Städte . . . . . 1964	503	140 085	5 187 275	319 874
1965	491	133 072	5 510 075	338 592
Landkreise . . . . . 1964	1 067	198 323	7 688 855	959 344
1965	1 071	201 295	8 134 136	1 008 055
Krfr.St. Bielefeld . . . . . 1964	275	47 518	1 521 732	221 439
1965	264	46 361	1 671 866	228 220
" Herford . . . . . 1964	141	14 856	586 361	37 657
1965	138	14 408	625 110	44 466
Ldkr. Bielefeld . . . . . 1964	196	25 060	924 556	92 138
1965	204	25 662	1 038 702	103 493
" Büren . . . . . 1964	52	3 447	140 292	7 338
1965	52	3 563	144 375	6 876
" Detmold . . . . . 1964	207	15 400	656 744	41 989
1965	207	15 697	736 526	56 362
" Halle (Westf.) . . . . . 1964	114	10 419	766 489	19 842
1965	120	10 630	851 227	21 415
" Herford . . . . . 1964	406	30 095	1 286 448	59 027
1965	410	30 802	1 403 836	65 944
" Höxter . . . . . 1964	102	8 214	310 091	19 700
1965	104	8 477	341 820	21 849
" Lemgo . . . . . 1964	235	19 278	703 597	59 452
1965	235	19 778	786 659	69 729
" Lübbecke . . . . . 1964	115	12 696	438 938	35 052
1965	121	13 410	534 309	43 343
" Minden . . . . . 1964	245	25 025	848 460	99 612
1965	251	25 501	920 920	110 010
" Paderborn . . . . . 1964	123	14 039	552 417	53 860
1965	125	14 850	621 509	65 642
" Warburg . . . . . 1964	35	2 065	93 221	2 980
1965	36	2 119	98 190	2 362
" Wiedenbrück . . . . . 1964	259	32 879	1 605 961	123 728
1965	264	33 411	1 813 558	133 392
Reg.-Bez. Detmold . . . . . 1964	2 505	260 991	10 435 307	873 814
1965	2 531	264 669	11 588 607	973 103
davon kreisfreie Städte . . . . . 1964	416	62 374	2 108 093	259 096
1965	402	60 769	2 296 976	272 686
Landkreise . . . . . 1964	2 089	198 617	8 327 214	614 718
1965	2 129	203 900	9 291 631	700 417
Krfr.St. Bochum . . . . . 1964	174	81 808	3 526 958	742 742
1965	167	81 730	3 424 589	720 465
" Castrop-Rauxel . . . . . 1964	40	17 566	554 397	61 735
1965	40	17 352	616 005	68 967

Anmerkungen S. 24

## in den kreisfreien Städten und Landkreisen 1964 und 1965

Teil A

Verwaltungsbezirk Jahr	Betriebe (Ende September)	Beschäftigte (Jahresdurchschnitt)	Umsatz	
			insgesamt	darunter Auslandsumsatz <sup>1)</sup>
			1 000 DM	
	Anzahl			
Krfr.St. Dortmund . . . . . 1964	317	117 794	5 123 178	512 990
1965	313	116 450	4 896 616	564 724
" Hagen . . . . . 1964	208	37 858	1 728 959	195 879
1965	205	38 345	1 789 927	222 096
" Hamm . . . . . 1964	57	9 803	485 528	35 899
1965	58	10 440	511 023	46 330
" Herne . . . . . 1964	61	13 700	331 792	34 325
1965	64	13 814	334 272	25 519
" Iserlohn . . . . . 1964	149	12 153	415 807	57 363
1965	146	12 257	467 304	63 610
" Lüdenscheid . . . . . 1964	170	14 606	484 877	83 955
1965	169	14 632	527 618	84 523
" Lünen . . . . . 1964	35	9 907	375 632	7 383
1965	35	9 775	431 568	6 908
" Siegen . . . . . 1964	55	7 007	233 066	51 913
1965	54	6 767	240 459	39 504
" Wanne-Eickel . . . . . 1964	50	13 262	417 135	82 866
1965	48	13 047	452 750	75 374
" Wattenscheid . . . . . 1964	55	9 599	309 242	15 290
1965	57	9 801	352 274	21 576
" Witten . . . . . 1964	64	21 444	846 031	151 498
1965	63	21 749	965 244	161 667
Ldkr. Altena . . . . . 1964	470	46 507	2 054 272	222 697
1965	470	47 508	2 277 445	274 057
" Arnsberg . . . . . 1964	246	24 702	1 065 136	133 027
1965	248	25 164	1 144 701	145 012
" Brilon . . . . . 1964	112	9 640	328 548	21 434
1965	113	9 799	355 745	25 544
" Ennepe-Ruhr-Kreis . . . . 1964	423	57 973	2 237 397	362 541
1965	428	58 956	2 365 303	406 063
" Iserlohn . . . . . 1964	333	43 122	2 283 002	302 430
1965	345	44 166	2 488 551	344 365
" Lippstadt . . . . . 1964	96	14 413	639 437	71 755
1965	98	14 780	690 220	84 811
" Meschede . . . . . 1964	113	9 724	393 068	22 855
1965	111	10 043	449 544	24 504
" Olpe . . . . . 1964	148	15 795	608 221	82 746
1965	145	16 459	672 279	92 458
" Siegen . . . . . 1964	292	41 756	2 004 581	340 756
1965	291	42 768	2 145 809	325 796
" Soest . . . . . 1964	104	10 105	514 373	70 695
1965	108	10 431	580 940	81 559
" Unna . . . . . 1964	127	34 583	1 008 870	91 866
1965	130	35 367	1 043 107	95 683
" Wittgenstein . . . . . 1964	74	6 036	193 927	15 405
1965	74	6 017	207 243	16 314
Reg.-Bez. Arnsberg . . . . . 1964	3 973	680 863	28 163 434	3 772 045
1965	3 980	687 617	29 430 536	4 017 429
davon kreisfreie Städte . . . . 1964	1 435	366 507	14 832 602	2 033 838
1965	1 419	366 159	15 009 649	2 101 263
Landkreise . . . . . 1964	2 538	314 356	13 330 832	1 738 207
1965	2 561	321 458	14 420 887	1 916 166
Reg.-Bez. Münster, Detmold, Arnsberg . . . . . 1964	8 048	1 280 262	51 474 871	5 925 077
1965	8 073	1 286 653	54 663 354	6 337 179
davon kreisfreie Städte . . . . 1964	2 354	568 966	22 127 970	2 612 808
1965	2 312	560 000	22 816 700	2 712 541
Landkreise . . . . . 1964	5 694	711 296	29 346 901	3 312 269
1965	5 761	726 653	31 846 654	3 624 638
Nordrhein-Westfalen . . . . . 1964	16 662	2 801 518	122 377 107	18 695 331
1965	16 647	2 833 578	130 719 252	20 067 397
davon kreisfreie Städte . . . . 1964	7 387	1 518 503	66 603 315	10 630 248
1965	7 272	1 525 384	70 476 569	11 367 017
Landkreise . . . . . 1964	9 275	1 283 015	55 773 792	6 374 720
1965	9 375	1 308 194	60 242 683	7 073 084
darunter Ruhrgebiet . . . . . 1964	2 545	892 929	36 350 568	4 433 084
1965	2 515	890 047	37 331 829	4 865 219



## Teil A

18. Kohle-, Heizöl-, Strom- und Gasverbrauch der Industrie<sup>1)</sup>

Verwaltungsbezirk Jahr	Kohleverbrauch			Heizölverbrauch		Strom	Gas <sup>3)</sup>	
	insgesamt in 2) SKE	darunter		insgesamt	darunter mittelschwer, schwer und extra schwer			
		Steinkohle	Steinkohlen- koks					
1 000 t						1 000 kWh	1 000 Nm <sup>3</sup>	
Krfr.St. Düsseldorf . . . . .	1964	350	287	20	243	206	1 203 071	585 258
	1965	351	301	19	257	205	1 289 882	589 661
" Dulseburg . . . . .	1964	6 923	372	6 551	712	688	3 268 728	703 067
	1965	6 579	401	6 177	804	755	3 663 944	795 264
" Essen . . . . .	1964	204	165	38	115	96	357 670	137 157
	1965	209	171	37	120	99	374 075	133 357
" Krefeld . . . . .	1964	471	417	20	208	155	1 314 244	215 655
	1965	470	415	21	290	226	1 411 790	202 749
" Leverkusen . . . . .	1964	603	438	13	.	.	.	145 919
	1965	551	405	12	.	.	.	135 561
" Mönchengladbach . .	1964	59	45	12	29	21	123 918	8 036
	1965	48	33	13	35	25	133 245	8 849
" Mülheim a.d.Ruhr .	1964	151	13	.	132	125	440 690	242 292
	1965	35	13	.	125	118	439 414	184 235
" Neuß . . . . .	1964	101	41	13	30	22	200 768	38 056
	1965	101	40	13	34	24	224 315	37 199
" Oberhausen . . . . .	1964	1 900	400	.	207	193	1 087 756	392 030
	1965	1 806	410	.	176	159	1 081 571	409 224
" Remscheid . . . . .	1964	33	24	9	34	10	256 171	131 910
	1965	30	21	9	41	12	283 203	133 032
" Rheydt . . . . .	1964	40	32	3	35	29	141 209	8 550
	1965	38	27	3	39	32	146 312	10 379
" Solingen . . . . .	1964	36	25	9	33	11	148 446	48 878
	1965	33	22	9	39	13	157 543	47 986
" Viersen . . . . .	1964	18	17	1	.	.	26 103	871
	1965	19	11	7	.	.	27 784	833
" Wuppertal . . . . .	1964	120	108	10	103	67	365 528	55 424
	1965	111	101	8	119	77	398 691	55 335
Ldkr. Dinslaken . . . . .	1964	7	6	1	150	147	187 437	17 182
	1965	8	7	1	167	163	210 610	19 181
" Düsseldorf-Mettmann	1964	651	163	483	98	52	645 661	153 646
	1965	634	197	432	115	62	696 483	158 927
" Geldern . . . . .	1964	5	5	0	6	2	22 114	65
	1965	5	5	0	7	2	23 288	13
" Grevenbroich . . . .	1964	1 205	37	8	88	74	2 188 061	59 993
	1965	1 286	99	12	99	83	2 312 305	66 887
" Kempen-Krefeld . .	1964	105	85	17	58	30	178 380	7 449
	1965	90	70	18	78	38	193 888	8 889
" Kleve . . . . .	1964	26	23	3	29	24	72 124	3 985
	1965	17	15	2	34	28	69 152	3 988
" Moers . . . . .	1964	1 408	113	.	258	243	983 490	291 621
	1965	1 412	91	.	277	262	972 663	310 435
" Rees . . . . .	1964	44	33	10	50	43	90 637	16 436
	1965	43	35	8	55	45	89 425	18 499
" Rhein-Wupper-Kreis	1964	87	67	10	69	52	.	60 106
	1965	81	62	10	77	58	.	62 391
Reg.-Bez. Düsseldorf . . . . .	1964	14 547	2 916	10 154	2 938	2 514	14 886 885	3 323 576
	1965	13 957	2 952	9 542	3 308	2 773	15 837 077	3 392 874
Krfr.St. Bonn . . . . .	1964	7	4	1	8	4	79 150	31 536
	1965	6	4	1	9	5	80 202	35 715
" Köln . . . . .	1964	431	158	32	346	304	1 462 646	99 111
	1965	375	117	32	401	346	1 571 199	99 234

1) Ohne Kohlenbergbau. - 2) Bei der Umrechnung wurde zugrunde gelegt: 1,0 t Steinkohle = 1,0 t Steinkohlenkoks, 3,0 t

## in den kreisfreien Städten und Landkreisen 1964 und 1965

Teil A

Verwaltungsbezirk Jahr	Kohleverbrauch			Heizölverbrauch		Strom	Gas <sup>3)</sup>	
	insgesamt in <sup>2)</sup> SKE	darunter		insgesamt	darunter mittelschwer, schwer und extra schwer			
		Steinkohle	Steinkohlen- koks					
1 000 t						1 000 kWh	1 000 Nm <sup>3</sup>	
Ldkr. Bergheim (Erft) . . . . .	1964	271	5	2	55	50	268 857	372
	1965	205	6	2	106	100	271 849	407
" Bonn . . . . .	1964	105	73	3	70	51	155 758	11 964
	1965	38	15	3	112	92	164 213	15 754
" Euskirchen . . . . .	1964	68	37	2	54	43	71 669	2 803
	1965	62	32	2	55	39	75 358	3 151
" Köln . . . . .	1964	1 028	89	365	454	424	4 585 714	54 544
	1965	885	76	377	690	664	4 771 255	55 313
" Oberberg. Kreis . . . . .	1964	49	37	4	31	11	195 386	37 317
	1965	37	28	3	40	15	209 449	40 391
" Rhein.-Berg. Kreis . . . . .	1964	85	16	3	141	129	290 174	30 239
	1965	90	17	3	142	127	300 969	28 017
" Siegkreis . . . . .	1964	224	50	20	73	52	691 151	35 549
	1965	204	46	18	87	63	711 139	37 529
Reg.-Bez. Köln . . . . .	1964	2 268	469	432	1 232	1 068	7 800 505	303 435
	1965	1 902	341	441	1 642	1 451	8 155 633	315 511
Krfr.St. Aachen . . . . .	1964	59	53	6	11	5	169 473	58 715
	1965	61	54	6	12	7	171 534	54 838
Ldkr. Aachen . . . . .	1964	205	62	81	97	80	345 824	47 686
	1965	190	51	86	107	81	367 382	50 014
" Düren . . . . .	1964	188	45	26	82	71	564 546	16 045
	1965	178	41	33	97	81	672 176	21 679
" Erkelenz . . . . .	1964	12	11	1	6	.	22 029	1 312
	1965	10	9	1	9	.	24 278	1 287
" Jülich . . . . .	1964	95	59	3	24	20	100 337	497
	1965	80	59	3	27	19	105 719	620
" Monschau . . . . .	1964	2	2	0	3	.	.	0
	1965	2	2	0	3	.	.	0
" Schleiden . . . . .	1964	12	2	8	33	28	56 312	66
	1965	11	1	7	33	29	57 763	74
" Siefkankreis Geilenk.-Heinsberg	1964	99	99	0	38	34	.	20
	1965	103	103	0	40	34	.	10
Reg.-Bez. Aachen . . . . .	1964	672	333	125	294	243	1 475 037	124 341
	1965	635	320	136	328	257	1 630 847	128 522
Reg.-Bez. Düsseldorf, Köln, Aachen . . . . .	1964	17 487	3 718	10 711	4 464	3 825	24 162 427	3 751 352
	1965	16 494	3 613	10 119	5 278	4 481	25 623 557	3 836 907
Krfr.St. Bocholt . . . . .	1964	5	4	1	18	15	72 634	2 258
	1965	4	3	1	20	16	77 750	2 324
" Bottrop . . . . .	1964	.	.	.	1	.	.	200 319
	1965	.	.	.	1	1	.	203 904
" Gelsenkirchen . . . . .	1964	1 274	780	494	412	399	1 191 010	674 875
	1965	1 251	662	589	435	414	1 234 881	603 961
" Gladbeck . . . . .	1964	4	.	.	.	.	37 305	4 779
	1965	5	.	.	.	.	39 602	4 582
" Münster (Westf.) . . . . .	1964	10	9	1	6	3	27 464	927
	1965	9	7	1	7	4	30 258	933
" Recklinghausen . . . . .	1964	4	3	1	3	1	8 586	1 180
	1965	3	2	1	4	1	8 930	1 006
Ldkr. Ahaus . . . . .	1964	18	14	4	18	15	133 182	22 571
	1965	13	9	3	22	17	141 693	21 213
" Beckum . . . . .	1964	663	590	73	18	6	369 359	22 714
	1965	484	418	66	129	115	382 963	24 891

Rohbraunkohle, 1,5 t Braunkohlenbriketts oder 1,5 t Braunkohlenkoks. - 3) Einschl. Erdgas.



## Teil A

Noch: 18. Kohle-, Heizöl-, Strom- und Gasverbrauch der Industrie<sup>1)</sup>

Verwaltungsbezirk Jahr	Kohleverbrauch			Heizölverbrauch		Strom	Gas <sup>3)</sup>
	insgesamt in SKE <sup>2)</sup>	darunter		insgesamt	darunter mittelschwer, schwer und extra schwer		
		Steinkohle	Steinkohlen- koks				
Ldkr. Borken . . . . . 1964	9	8	1	15	13	29 022	6 070
1965	9	9	0	18	13	34 906	6 004
" Coesfeld . . . . . 1964	11	8	3	20	16	39 737	25
1965	10	7	3	23	17	43 183	10
" Lüdinghausen . . . 1964	17	13	4	.	.	30 737	8 066
1965	15	11	3	.	.	36 452	8 526
" Münster . . . . . 1964	14	12	1	14	9	51 238	5 797
1965	13	12	1	15	10	54 515	5 645
" Recklinghausen . . 1964	.	.	2	69	57	.	144 315
1965	.	.	3	171	156	.	98 196
" Steinfurt . . . . . 1964	62	52	10	72	66	254 330	823
1965	52	50	2	80	72	261 701	798
" Tecklenburg . . . . 1964	52	33	18	105	99	255 727	57 330
1965	42	25	17	40	30	295 502	162 810
" Warendorf . . . . . 1964	9	7	2	17	9	30 586	1 034
1965	5	4	1	20	11	31 237	977
Reg.-Bez. Münster . . . . . 1964	3 429	2 806	619	814	729	5 798 643	1 153 083
1965	3 722	3 023	696	1 013	897	6 159 115	1 145 780
Krfr.St. Bielefeld . . . . . 1964	31	23	8	16	7	85 806	8 728
1965	31	21	9	19	6	95 540	9 440
" Herford . . . . . 1964	16	15	1	10	3	41 531	1 607
1965	17	16	1	11	3	41 069	1 483
Ldkr. Bielefeld . . . . . 1964	103	82	20	20	7	165 972	40 786
1965	102	83	19	22	10	174 136	41 805
" Büren . . . . . 1964	24	2	22	3	1	23 024	-
1965	23	2	21	3	0	21 986	-
" Detmold . . . . . 1964	33	29	3	23	17	68 086	5 537
1965	28	25	2	25	17	71 911	5 607
" Halle (Westf.) . . 1964	36	20	.	12	7	39 715	2 500
1965	32	19	.	14	8	44 354	2 828
" Herford . . . . . 1964	25	19	6	20	9	71 385	7 205
1965	23	18	5	24	10	79 088	7 635
" Höxter . . . . . 1964	7	6	1	19	9	36 989	1
1965	6	5	1	18	10	43 699	26
" Lemgo . . . . . 1964	43	39	1	21	14	72 282	4 654
1965	37	35	1	27	18	78 768	4 781
" Lübbecke . . . . . 1964	22	21	1	15	10	38 317	20
1965	23	21	1	18	12	45 575	18
" Minden . . . . . 1964	35	26	.	56	48	99 479	7 654
1965	28	21	.	59	48	105 179	7 765
" Paderborn . . . . . 1964	81	16	64	28	17	160 394	5 779
1965	70	13	57	37	26	179 715	6 492
" Warburg . . . . . 1964	21	20	1	5	3	9 998	-
1965	18	17	1	7	3	9 638	-
" Wiedenbrück . . . . 1964	56	48	5	36	23	169 097	10 288
1965	52	46	4	45	25	180 118	10 276
Reg.-Bez. Detmold . . . . . 1964	533	366	157	284	175	1 082 075	94 759
1965	490	342	141	329	196	1 170 776	98 156
Krfr.St. Bochum . . . . . 1964	.	83	.	165	155	984 439	448 381
1965	.	81	.	190	173	984 264	400 533
" Castrop-Rauxel . . 1964	3	1	2	45	.	.	232 089
1965	4	1	2	67	.	.	277 102

Anmerkungen S.28

## in den kreisfreien Städten und Landkreisen 1964 und 1965

Teil A

Verwaltungsbezirk Jahr	Kohleverbrauch			Heizölverbrauch		Strom	Gas <sup>3)</sup>	
	insgesamt in SKE <sup>2)</sup>	darunter		insgesamt	darunter mittelschwer, schwer und extra schwer			
		Steinkohle	Steinkohlen- koks					
1 000 t						1 000 kWh	1 000 Nm <sup>3</sup>	
Krfr.St. Dortmund . . . . .	1964	2 771	246	2 525	310	216	1 523 412	723 019
	1965	2 616	218	2 397	330	225	1 509 578	678 789
" Hagen . . . . .	1964	918	310	594	118	84	617 815	180 117
	1965	836	263	569	145	103	620 892	174 771
" Hamm . . . . .	1964	25	21	4	4	0	79 250	30 399
	1965	13	10	3	6	0	86 740	34 519
" Herne . . . . .	1964	5	2	3	4	0	20 356	21 575
	1965	5	2	2	8	0	22 497	14 710
" Iserlohn . . . . .	1964	8	3	5	9	3	47 431	6 049
	1965	8	3	4	10	2	49 757	6 075
" Lüdenscheid . . . . .	1964	4	2	2	11	3	89 177	9 047
	1965	3	1	1	14	3	82 924	10 492
" Lünen . . . . .	1964	97	81	16	0	53	0	10 836
	1965	96	77	19	0	0	0	12 721
" Siegen . . . . .	1964	11	5	5	5	2	24 949	8 075
	1965	9	5	4	6	2	28 515	8 215
" Wanne-Eickel . . . . .	1964	0	2	0	7	4	0	0
	1965	0	2	0	7	4	0	0
" Wattenscheid . . . . .	1964	3	2	1	0	1	8 623	6 685
	1965	3	1	1	0	1	9 883	6 486
" Witten . . . . .	1964	104	47	54	60	57	246 746	260 651
	1965	91	44	46	62	0	257 410	260 342
Ldkr. Altena . . . . .	1964	34	22	9	55	16	444 634	286 333
	1965	28	17	9	69	19	472 219	274 714
" Arnsberg . . . . .	1964	131	107	24	36	21	255 498	70 891
	1965	137	114	22	41	23	267 443	63 965
" Brilon . . . . .	1964	34	16	12	15	1	54 880	0
	1965	32	15	13	17	1	60 203	0
" Ennepe-Ruhr-Kreis . . . . .	1964	460	56	401	166	123	543 218	162 082
	1965	479	33	444	182	133	598 403	164 265
" Iserlohn . . . . .	1964	211	54	156	57	32	484 664	0
	1965	183	49	133	62	33	500 512	232 043
" Lippstadt . . . . .	1964	405	86	318	49	41	312 839	10 883
	1965	399	81	318	58	48	319 421	11 245
" Meschede . . . . .	1964	15	3	12	7	2	74 165	37 537
	1965	16	3	12	9	3	88 238	40 323
" Olpe . . . . .	1964	24	12	12	19	6	98 670	35 280
	1965	22	11	11	24	6	103 559	22 513
" Siegen . . . . .	1964	154	16	131	79	48	444 224	254 999
	1965	156	17	134	90	55	474 951	246 288
" Soest . . . . .	1964	21	17	3	13	6	66 938	20 529
	1965	14	11	3	16	5	69 471	22 636
" Unna . . . . .	1964	45	40	4	18	8	118 960	31 140
	1965	48	43	4	20	9	127 313	34 723
" Wittgenstein . . . . .	1964	5	2	3	5	1	21 305	14
	1965	4	1	3	6	1	22 735	-
Reg.-Bez. Arnsberg . . . . .	1964	6 588	1 234	5 300	1 318	917	8 404 682	3 256 677
	1965	6 181	1 103	5 053	1 502	1 026	8 587 642	3 131 816
Reg.-Bez. Münster, Detmold, Arnsberg	1964	10 550	4 406	6 076	2 416	1 821	15 285 400	4 504 519
	1965	10 393	4 468	5 890	2 844	2 119	15 917 533	4 375 752
Nordrhein-Westfalen . . . . .	1964	28 037	8 124	16 787	6 880	5 646	39 447 827	8 255 871
	1965	26 887	8 081	16 009	8 122	6 600	41 541 090	8 212 659





## **B. Ergebnisse der Gesamterhebung**



## Teil B

## 1. Betriebe und Beschäftigte Ende September 1965 nach

Ind.- Gruppe Nr.	Industrie- gruppe  a = Betriebe b = Beschäftigte	Betriebe und Beschäftigte								
		insgesamt	davon in Betrieben mit ..... Beschäftigten							
			1-9	10-19	20-49	50-99	100-199	200-499	500-999	1 000 und mehr
2111/ 14	Kohlenbergbau <sup>1)</sup> . . . . . a	224	4	4	15	19	23	31	28	100
	b	365 025	16	57	471	1 454	3 243	10 150	19 391	330 243
2130- 2180	Sonstiger Bergbau und Torfindustrie . . . . . a	16	(— 5 —)		3	(— 3 —)	(— 3 —)	(— 5 —)		
	b	3 714	38		129	281		3 266		
	Bergbau zusammen a	240	(— 13 —)		18	(— 45 —)		(— 164 —)		
	b	368 739	111		600	4 978		363 050		
2200, 4200	Mineralölverarbeitung und Kohlenwertstoffindustrie 2) . . a	40	(— 12 —)		12	5	4	(— 7 —)		
	b	16 171	350		804	721	1 340	12 956		
2500	Industrie der Steine und Erden . a	2 096	941	381	485	169	75	32	(— 13 —)	
	b	67 933	3 673	5 456	14 920	11 768	10 226	9 963	11 927	
2710	Hochofen-, Stahl- und Warmwalzwerke . . . . . a	82	-	-	(— 8 —)		6	20	12	36
	b	250 017	-	-	487		930	6 503	8 705	233 392
2740	Schmiede-, Preß- und Hammerwerke . . . . . a	35	-	3	5	9	6	(— 12 —)		
	b	7 717	-	49	158	642	881	5 987		
2810	NE-Metallhütten, -um- schmelzwerke und - scheideanstalten a	48	11	8	8	3	5	6	4	3
	b	9 992	44	121	269	160	559	1 991	2 512	4 336
2850	NE-Metallhalbzeugwerke . . . . . a	71	5	7	10	11	6	11	13	8
	b	28 318	21	95	357	862	768	3 984	8 979	13 252
2910	Eisen-, Stahl- und Tempergießerei . . . . . a	281	22	25	65	59	35	48	13	14
	b	62 865	138	398	2 244	4 396	4 739	14 814	9 450	26 686
2950	NE-Metallgießerei . . . . . a	248	121	48	44	12	15	5	(— 3 —)	3
	b	10 493	502	622	1 406	824	2 004	1 658	3 477	
3010	Ziehereien und Kaltwalzwerke . . a	363	79	47	86	53	33	38	17	10
	b	53 509	315	673	2 786	3 971	4 537	11 631	12 096	17 480
4000	Chemische Industrie . . . . . a	1 286	668	156	185	88	72	57	22	38
	b	212 435	2 319	2 178	5 483	6 186	10 310	18 216	15 524	152 219
5310- 5360	Sägewerke und Holzbearbeitung . a	552	294	110	88	28	16	11	(— 5 —)	5
	b	17 970	1 236	1 536	2 596	1 823	2 119	3 286	5 374	
5500	Papiererzeugende Industrie . . . a	101	3	9	14	16	22	25	9	3
	b	24 338	5	118	475	1 115	3 122	8 091	6 470	4 942
5900	Gummi- und asbestverarbeitende Industrie . . . . . a	133	51	19	20	15	6	10	5	7
	b	20 785	153	272	663	1 043	799	3 241	3 544	11 070
	Grundstoff- und Produktionsgüter- industrien zusammen a	5 336	2 196	814	1 022	481	302	277	114	130
	b	782 543	8 415	11 535	31 734	34 028	41 735	87 844	81 686	485 566
3100/ 3400	Stahl-, Leichtmetall- und Schiffbau . . . . . a	917	246	116	213	150	85	70	19	18
	b	110 748	825	1 639	7 117	10 528	12 070	20 851	13 149	44 569
3200	Maschinenbau . . . . . a	2 646	799	367	506	348	262	227	85	52
	b	340 852	3 280	5 178	16 104	24 866	35 961	69 824	59 533	126 106
3300/ 3500	Straßenfahrzeug- und Luftfahrzeugbau . . . . . a	249	62	32	49	35	28	21	4	18
	b	98 668	260	438	1 529	2 378	3 957	7 009	2 618	80 479
3600	Elektrotechnische Industrie . . a	1 212	374	119	209	155	145	112	53	45
	b	198 153	1 418	1 627	6 857	11 111	21 182	34 291	36 108	85 559
3700	Feinmechanische und optische sowie Uhrenindustrie . . . . . a	220	86	.	48	24	17	12	-	.
	b	10 341	276	.	1 516	1 775	2 252	2 980	-	.
3020	Stahlverformung . . . . . a	1 854	997	201	310	158	103	56	20	9
	b	86 914	3 039	2 822	9 823	10 914	14 733	17 441	13 732	14 410
3810- 3891	Eisen-, Blech- und Metallwarenindustrie . . . . . a	4 250	2 183	586	643	386	234	157	45	16
	b	199 497	7 608	8 169	20 184	27 316	32 037	46 777	28 524	28 882
	davon									
3830	Heiz- und Kochgeräte-Industrie a	45	5	.	8	8	5	8	4	.
	b	11 837	19	.	239	556	665	2 083	2 407	.
3841- 3849	Stahlblechwaren-, Stahl- rohrmöbel-, NE-Metallblech- waren und Feinblechpackungs- industrie a	1 060	491	143	167	116	75	51	14	3
	b	56 514	1 585	2 034	5 295	8 385	10 350	15 202	9 493	4 170
3850	Schloß- und Beschlagindustrie a	571	257	.	84	75	44	31	9	.
	b	36 916	846	.	2 789	5 323	6 058	9 669	5 934	.
3861, 3867	Herstellung von Fahrradteilen und Kraftfahrzeileinzelteilen und -zubehör, Kraftwagenzubehör a	142	31	29	31	16	19	12	(— 4 —)	
	b	11 536	124	428	939	1 119	2 629	3 385	2 912	

1) Einschl. der dem Kohlenbergbau angeschlossenen Betriebe. - 2) Ausschl. der dem Kohlenbergbau angeschl. Kohlenwertstoff ihrer Beschäftigtenzahlen der in Frage kommenden Betriebsgrößenklasse zugeordnet wurden.

## hauptbeteiligten Industriegruppen und Betriebsgrößenklassen

Teil B

Ind.- Gruppe Nr.	Industriegruppe a = Betriebe b = Beschäftigte	Betriebe und Beschäftigte									
		insgesamt	davon in Betrieben mit ..... Beschäftigten								
			1-9	10-19	20-49	50-99	100-199	200-499	500-999	1 000 und mehr	
3870, 3810	Schneidwaren- und Besteckin- dustrie, Herstellung von Han- delswaffen und deren Munition	a b	731 15 017	452 1 580	112 1 566	95 2 785	42 2 831	18 2 458	(— 3 12 —)	—	
3881- 3888	Metallwaren-, Metallkurzwaren sowie Füllhalter- und Kugel- schreiberindustrie	a b	773 42 545	368 1 229	103 1 443	128 4 167	76 5 441	52 7 148	34 10 254	7 4 202	5 8 661
3891	Werkzeugindustrie . . . . .	a b	928 25 132	579 2 225	127 1 680	130 3 970	53 3 661	21 2 729	10 3 122	(— 7 8 —)	8 7 745
	Investitionsgüter- industrien	zusammen a b	11 348 1 045 173	4 747 16 706	1 453 20 323	1 978 63 130	1 256 88 888	874 122 192	655 199 173	226 153 664	159 381 097
5100	Feinkeramische Industrie . . . . .	a b	83 9 700	39 163	12 172	7 231	(— 10 814 —)	7 2 607	8 5 713	—	—
5200	Glasindustrie (einschl. Flach- glasindustrie) . . . . .	a b	185 38 925	77 251	26 359	30 938	13 863	6 853	15 5 062	7 4 934	11 25 665
5400	Holzverarbeitende Industrie . . .	a b	1 683 63 607	723 2 486	218 3 141	384 12 292	201 14 058	116 15 991	36 11 165	(— 4 5 —)	5 4 474
5600	Papier- und pappeverarbeitende Industrie	a b	585 38 776	178 802	100 1 414	131 4 079	85 6 007	48 6 798	33 9 772	(— 9 10 —)	10 9 904
5700	Druckerei- und Vervielfältigungsindustrie . . . . .	a b	1 586 56 206	730 3 017	317 4 381	320 9 548	109 7 658	61 8 364	37 10 612	9 7 075	3 5 551
5800	Kunststoffverarbeitende Industrie	a b	990 34 241	522 1 746	164 2 235	149 4 517	73 5 190	44 6 181	31 8 457	(— 5 7 —)	7 5 915
6100	Ledererzeugende Industrie . . . . .	a b	41 2 482	(— 10 62 —)	15 504	8 597	(— 1 8 319 —)	—	—	—	—
6210	Lederverarbeitende Industrie . . .	a b	239 5 576	131 451	40 577	37 1 076	18 1 237	9 1 212	4 1 023	—	—
6250	Schuhindustrie . . . . .	a b	156 14 336	28 98	19 283	44 1 439	28 1 975	23 3 410	10 3 270	(— 3 4 —)	4 3 861
6300	Textilindustrie . . . . .	a b	2 560 186 404	1 175 3 234	278 3 870	407 12 993	243 17 080	189 26 771	196 60 226	56 38 175	16 24 055
6400	Bekleidungsindustrie . . . . .	a b	2 251 115 999	694 2 564	381 5 389	556 18 220	305 21 213	197 27 270	102 30 273	16 11 070	—
3910- 3960	Musikinstrumenten-, Spielwaren-, Schmuckwaren-, Sportgeräte- und Edelsteinindustrie	a b	106 2 962	56 162	14 187	18 656	8 534	(— 10 423 —)	—	—	—
	Verbrauchsgüter- industrien	zusammen a b	10 465 569 214	4 361 15 008	1 571 22 036	2 098 66 493	1 099 76 990	711 99 301	473 142 994	116 81 084	36 65 308
6811	Mahl- und Schälmaschinenindustrie .	a b	61 4 425	12 57	15 224	15 492	11 850	3 439	(— 5 363 —)	—	—
6813	Nahrungsmittelindustrie . . . . .	a b	48 3 552	20 77	9 132	·	7 535	(— 1 5 309 —)	—	—	—
6821	Zuckerindustrie . . . . .	a b	18 3 432	—	(— 4 80 —)	(— 6 855 —)	(— 8 497 —)	—	—	—	—
6827	Süßwarenindustrie . . . . .	a b	181 26 156	67 246	24 342	28 872	22 1 549	15 2 105	16 5 488	4 2 876	5 12 678
6841- 6844	Ölmühlen- und Margarine-Industrie	a b	20 5 356	(— 4 90 —)	—	4 298	5 743	(— 7 4 225 —)	—	—	—
6871/ 6872	Brauerei und Mälzerei . . . . .	a b	135 22 443	7 40	15 223	·	25 1 641	24 3 579	17 5 278	9 6 520	·
6900	Tabakverarbeitende Industrie <sup>3)</sup> . .	a b	195 7 005	110 430	30 424	28 787	4 412	16 2 025	(— 7 2 927 —)	—	—
6800	Sonstige Nahrungs- und Genußmittelindustrie . . . . .	a b	1 840 62 864	942 3 752	280 3 776	308 9 462	161 11 415	93 13 038	46 14 064	(— 7 10 357 —)	—
	Nahrungs- und Genußmittel- industrien	zusammen a b	2 498 135 233	1 159 4 604	376 5 166	424 13 063	236 16 871	161 22 730	103 32 161	27 18 686	12 21 952
	Industrie insgesamt	a b	29 887 2 900 902	12 469 44 752	4 221 59 152	5 540 175 020	3 093 218 373	2 072 289 340	1 541 472 934	513 355 973	438 1 285 358

betriebe. - 3) Abweichungen gegenüber Tabelle 3 erklären sich dadurch, daß Filialbetriebe gesondert gezählt und auf Grund



2. Beschäftigte Ende September 1965  
nach hauptbeteiligten Industriegruppen und Regierungsbezirken

Teil B

Industriegruppe Industriehauptgruppe	Nordrhein- Westfalen	Regierungsbezirk					
		Düsseldorf	Köln	Aachen	Münster	Detmold	Arnsberg
Beschäftigte							
Kohlenbergbau <sup>1)</sup> . . . . .	365 025	109 941	14 909	28 998	108 880	-	102 297
Sonstiger Bergbau und Torfindustrie . . . . .	3 714	.	.	.	57	.	1 931
Bergbau zusammen	368 739	.	.	.	108 937	.	104 228
Mineralölverarbeitung und Kohlenwertstoffindustrie 2) . . . . .	16 171	3 481	4 048	.	.	-	2 264
Industrie der Steine und Erden . . . . .	67 933	22 082	10 159	3 544	10 237	7 331	14 580
Hochofen-, Stahl- und Warmwalzwerke . . . . .	250 017	131 451	5 302	.	.	.	103 329
Schmiede-, Preß- und Hammerwerke . . . . .	7 717	4 361	1 627	-	-	-	1 729
Ziehereien und Kaltwalzwerke . . . . .	53 509	10 566	4 036	2 195	2 629	6 373	27 710
NE-Metallindustrie . . . . .	38 310	10 810	3 133	3 366	.	.	20 400
Eisen-, Stahl- und Tempergießerei . . . . .	62 865	31 459	5 865	2 038	2 662	2 480	18 361
NE-Metallgießerei . . . . .	10 493	3 886	1 067	21	303	245	4 971
Chemische Industrie . . . . .	212 435	113 247	47 077	12 601	21 039	5 086	13 385
Sägewerke und holzbearbeitende Industrie . . . . .	17 970	1 988	815	733	1 543	9 374	3 517
Holzschliff, Zellstoff, Papier und Pappe erzeugende Industrie . . . . .	24 338	6 265	5 361	.	.	2 001	3 744
Gummi- und asbestverarbeitende Industrie . . . . .	20 785	6 060	6 692	3 966	404	2 588	1 075
Grundstoff- und Produktionsgüterindustrien zusammen	782 543	345 656	95 182	36 850	.	.	215 065
Stahl-, Leichtmetall- und Schiffbau . . . . .	110 748	57 706	12 937	3 111	5 599	2 624	28 771
Maschinenbau . . . . .	340 852	126 583	48 921	9 867	37 008	41 650	76 823
Straßenfahrzeug- und Luftfahrzeugbau . . . . .	98 668	30 241	42 685	330	857	5 983	18 572
Elektrotechnische Industrie . . . . .	198 153	65 149	35 732	9 296	10 478	15 583	61 915
Feinmechanische und optische sowie Uhrenindustrie . . . . .	10 341	5 078	1 461	1 357	112	1 496	837
Stahlverformung . . . . .	86 914	24 555	2 258	1 081	2 922	2 838	53 260
Eisen-, Blech- und Metallwarenindustrie . . . . .	199 497	87 583	12 356	9 661	10 302	13 198	66 397
davon							
Heiz- und Kochgeräte-Industrie . . . . .	11 837	2 358	.	.	3 787	655	4 679
Stahlblechwaren-, Stahlrohrmöbel-, NE-Metall- blechwaren- und Feinblechpackungsindustrie . . . . .	56 514	10 671	7 292	602	4 630	5 840	27 479
Schloß- und Beschlagindustrie . . . . .	36 916	23 297	.	.	1 240	2 684	8 164
Herstellung von Fahrradteilen und Kraftradeinzel- teilen und -zubehör, Kraftwagenzubehör . . . . .	11 536	3 012	.	-	.	2 364	5 909
Schneidwaren- und Besteckindustrie . . . . .	15 017	14 431	.	.	-	-	522
Metallwaren-, Metallkurzwaren- sowie Füllhalter- und Kugelschreiberindustrie . . . . .	42 545	12 136	1 781	8 894	499	1 603	17 632
Werkzeugindustrie . . . . .	25 132	21 678	1 246	.	.	52	2 012
Investitionsgüterindustrien zusammen	1 045 173	396 895	156 350	34 703	67 278	83 372	306 575
Feinkeramische Industrie . . . . .	9 700	4 512	4 743	22	.	112	.
Glasindustrie (einschl. Flachglasindustrie) . . . . .	38 925	12 102	6 063	8 588	5 545	2 455	4 172
Holzverarbeitende Industrie . . . . .	63 607	7 244	3 180	1 455	8 060	36 991	6 677
Papier- und pappeverarbeitende Industrie . . . . .	38 776	12 429	6 677	4 494	1 981	9 236	3 959
Druckerei- und Vervielfältigungsindustrie . . . . .	56 206	23 788	8 970	885	3 525	9 272	9 766
Kunststoffverarbeitende Industrie . . . . .	34 241	11 170	5 945	1 703	1 921	6 468	7 034
Ledererzeugende Industrie . . . . .	2 482	1 444	346	190	.	100	.
Lederverarbeitende Industrie . . . . .	5 576	1 791	1 435	153	345	1 296	556
Schuhindustrie . . . . .	14 336	8 681	242	1 345	1 345	2 195	528
Textilindustrie . . . . .	186 404	83 968	7 462	11 646	51 966	20 568	10 794
Bekleidungsindustrie . . . . .	115 999	33 356	8 739	6 152	20 717	36 834	10 201
Sonstige Verbrauchsgüterindustrien . . . . .	2 962	859	194	61	292	222	1 334
Verbrauchsgüterindustrien zusammen	569 214	201 344	53 996	36 694	95 848	125 749	55 583
Mahl- und Schälmühlenindustrie . . . . .	4 425	1 883	1 143	72	836	297	194
Nährmittelindustrie . . . . .	3 552	.	.	.	.	1 863	310
Zuckerindustrie . . . . .	3 432	.	1 514	.	-	464	.
Süßwarenindustrie . . . . .	26 156	8 346	4 347	5 994	629	3 544	3 296
Ölmühlen- und Margarine-Industrie . . . . .	5 356	4 231	.	-	.	458	.
Brauerei und Mälzerei . . . . .	22 443	6 927	1 726	473	1 551	1 482	10 284
Tabakverarbeitende Industrie . . . . .	9 085	2 627	277	-	39	6 110	32
Sonstige Nahrungs- und Genußmittelindustrien . . . . .	60 784	20 715	6 719	3 380	8 917	13 492	7 561
Nahrungs- und Genußmittelindustrien zusammen	135 233	.	.	.	.	.	21 928
Industrie insgesamt	2 900 902	1 100 981	336 766	148 029	338 266	273 481	703 379

1) Einschl. der dem Kohlenbergbau angeschlossenen Betriebe. - 2) Ausschl. der dem Kohlenbergbau angeschlossenen Kohlenwertstoffbetriebe.

3. Beschäftigte Ende September 1965  
nach Regierungsbezirken, Industriehauptgruppen und Betriebsgrößenklassen

Teil B

Verwaltungsbezirk Industriehauptgruppe	Beschäftigte								
	insgesamt	davon							
		in Betrieben mit ..... Beschäftigten							
	1-9	10-19	20-49	50-99	100-199	200-499	500-999	1 000 und mehr	
<b>Regierungsbezirk Düsseldorf</b>									
Bergbau <sup>1)</sup> . . . . .	110 892	-	-	(----- 685 -----)	604	4 119	6 888	98 546	
Grundstoff- und Prod.-Güterindustrien 2)	345 656	2 352	3 107	8 304	10 380	13 616	27 071	28 995	
Investitionsgüterindustrien . . . . .	396 895	7 860	9 144	25 415	29 113	41 871	71 668	60 693	
Verbrauchsgüterindustrien . . . . .	201 344	6 600	8 604	23 263	27 052	30 169	48 981	32 071	
Nahrungs- und Genußmittelindustrien . .	46 194	1 388	1 584	(----- 10 517 -----)	7 046	14 996	6 306	4 357	
<b>Insgesamt</b>	<b>1 100 981</b>	<b>18 200</b>	<b>22 439</b>	<b>61 322</b>	<b>73 407</b>	<b>93 306</b>	<b>166 885</b>	<b>134 935</b>	<b>530 469</b>
<b>Regierungsbezirk Köln</b>									
Bergbau <sup>1)</sup> . . . . .	15 276	-	(----- 57 -----)	(----- 324 -----)	.	.	.	.	
Grundstoff- und Prod.-Güterindustrien 2)	95 182	1 527	1 544	4 450	4 617	7 242	13 730	10 549	
Investitionsgüterindustrien . . . . .	156 350	1 662	1 463	5 647	10 372	14 513	19 753	16 820	
Verbrauchsgüterindustrien . . . . .	53 996	1 915	2 895	6 693	6 976	8 654	14 547	(----- 12 316 -----)	
Nahrungs- und Genußmittelindustrien . .	15 962	500	(----- 1 770 -----)	(----- 5 518 -----)	.	.	(----- 5 023 -----)	.	
<b>Insgesamt</b>	<b>336 766</b>	<b>5 604</b>	<b>6 435</b>	<b>18 084</b>	<b>24 284</b>	<b>33 932</b>	<b>52 262</b>	<b>40 708</b>	<b>155 457</b>
<b>Regierungsbezirk Aachen</b>									
Bergbau <sup>1)</sup> . . . . .	.	.	-	(----- 479 -----)	(----- 28 649 -----)	.	.	.	
Grundstoff- und Prod.-Güterindustrien 2)	36 850	630	697	2 128	1 689	2 650	7 463	5 122	
Investitionsgüterindustrien . . . . .	34 703	217	394	1 792	2 328	4 519	7 299	2 773	
Verbrauchsgüterindustrien . . . . .	36 694	885	1 243	4 469	4 189	6 731	7 069	.	
Nahrungs- und Genußmittelindustrien . .	.	.	289	(----- 2 407 -----)	(----- 7 760 -----)	.	.	.	
<b>Insgesamt</b>	<b>148 029</b>	<b>1 930</b>	<b>2 623</b>	<b>9 109</b>	<b>9 239</b>	<b>15 033</b>	<b>24 762</b>	<b>16 851</b>	<b>68 482</b>
<b>Regierungsbezirk Düsseldorf, Köln, Aachen</b>									
Bergbau . . . . .	155 305	(----- 33 -----)	.	142	848	1 135	5 999	10 198	
Grundstoff- und Prod.-Güterindustrien .	477 688	4 509	5 348	14 882	16 686	23 508	48 264	44 666	
Investitionsgüterindustrien . . . . .	587 948	9 739	11 001	32 854	41 813	60 903	98 720	80 286	
Verbrauchsgüterindustrien . . . . .	292 034	9 400	12 742	34 425	38 217	45 554	70 597	48 117	
Nahrungs- und Genußmittelindustrien . .	72 801	(----- 4 459 -----)	.	6 212	9 366	11 171	20 329	9 245	
<b>Insgesamt</b>	<b>1 585 776</b>	<b>25 734</b>	<b>31 497</b>	<b>88 515</b>	<b>106 930</b>	<b>142 271</b>	<b>243 909</b>	<b>192 512</b>	<b>754 408</b>
<b>Regierungsbezirk Münster</b>									
Bergbau <sup>1)</sup> . . . . .	.	(----- 96 -----)	.	.	.	926	1 852	6 198	
Grundstoff- und Prod.-Güterindustrien 2)	53 409	727	1 225	3 505	3 140	3 243	6 040	(----- 35 529 -----)	
Investitionsgüterindustrien . . . . .	67 278	431	902	2 751	5 212	8 518	17 509	9 119	
Verbrauchsgüterindustrien . . . . .	95 848	1 111	1 885	7 163	9 383	17 563	27 786	13 404	
Nahrungs- und Genußmittelindustrien . .	.	(----- 3 762 -----)	.	.	1 404	2 171	2 675	(----- 2 782 -----)	
<b>Insgesamt</b>	<b>338 266</b>	<b>3 044</b>	<b>5 008</b>	<b>15 506</b>	<b>19 139</b>	<b>32 421</b>	<b>55 862</b>	<b>32 818</b>	<b>176 468</b>
<b>Regierungsbezirk Detmold</b>									
Bergbau . . . . .	36 381	1 246	1 718	4 190	4 225	2 881	8 183	(----- 13 938 -----)	
Grundstoff- und Prod.-Güterindustrien .	83 372	1 111	1 426	4 955	7 052	10 772	20 834	12 292	
Investitionsgüterindustrien . . . . .	125 749	2 105	4 232	16 471	20 295	25 651	33 298	13 526	
Verbrauchsgüterindustrien . . . . .	.	968	1 020	2 733	3 409	5 878	.	(----- 7 919 -----)	
<b>Insgesamt</b>	<b>273 481</b>	<b>5 430</b>	<b>8 396</b>	<b>28 349</b>	<b>34 981</b>	<b>45 182</b>	<b>68 367</b>	<b>37 319</b>	<b>45 457</b>
<b>Regierungsbezirk Arnberg</b>									
Bergbau <sup>1)</sup> . . . . .	104 228	(----- . -----)	.	.	748	1 321	2 642	4 457	
Grundstoff- und Prod.-Güterindustrien .	215 065	1 933	3 244	9 157	9 977	12 103	25 357	28 038	
Investitionsgüterindustrien . . . . .	306 575	5 425	6 994	22 570	34 811	41 999	62 110	51 967	
Verbrauchsgüterindustrien . . . . .	55 583	2 392	3 177	8 434	9 095	10 533	11 313	6 037	
Nahrungs- und Genußmittelindustrien . .	21 928	(----- . -----)	.	.	2 498	3 132	3 995	2 850	
<b>Insgesamt</b>	<b>703 379</b>	<b>10 427</b>	<b>14 117</b>	<b>42 558</b>	<b>57 129</b>	<b>69 088</b>	<b>105 417</b>	<b>93 349</b>	<b>311 294</b>
<b>Regierungsbezirk Münster, Detmold, Arnberg</b>									
Bergbau <sup>1)</sup> . . . . .	213 434	10	68	458	748	2 247	4 763	10 655	
Grundstoff- und Prod.-Güterindustrien .	304 855	3 906	6 187	16 852	17 342	18 227	39 580	37 020	
Investitionsgüterindustrien . . . . .	457 225	6 967	9 322	30 276	47 075	61 289	100 453	73 378	
Verbrauchsgüterindustrien . . . . .	277 180	5 608	9 294	32 068	38 773	53 747	72 397	32 967	
Nahrungs- und Genußmittelindustrien . .	62 432	2 410	2 650	6 759	7 311	11 181	12 453	9 466	
<b>Insgesamt</b>	<b>1 315 126</b>	<b>18 901</b>	<b>27 521</b>	<b>86 413</b>	<b>111 249</b>	<b>146 691</b>	<b>229 646</b>	<b>163 486</b>	<b>531 219</b>
<b>Nordrhein-Westfalen</b>									
Bergbau <sup>1)</sup> . . . . .	368 739	19	92	600	1 596	3 382	10 762	20 853	
Grundstoff- und Prod.-Güterindustrien .	782 543	8 415	11 535	31 734	34 028	41 735	87 844	81 686	
Investitionsgüterindustrien . . . . .	1 045 173	16 706	20 323	63 130	88 888	122 192	199 173	153 664	
Verbrauchsgüterindustrien . . . . .	569 214	15 008	22 036	66 493	76 990	99 301	142 994	81 084	
Nahrungs- und Genußmittelindustrien . .	135 233	4 487	5 032	12 971	16 677	22 352	32 782	18 711	
<b>Insgesamt</b>	<b>2 900 902</b>	<b>44 635</b>	<b>59 018</b>	<b>174 928</b>	<b>218 179</b>	<b>288 962</b>	<b>473 555</b>	<b>355 998</b>	<b>1 285 627</b>

1) Einschl. der dem Kohlenbergbau angeschlossenen Betriebe. - 2) Ausschl. der dem Kohlenbergbau angeschlossenen Kohlenwertstoffbetriebe.



Verwaltungsbezirk Industriegruppe	Beschäftigte Ende September		Verwaltungsbezirk Industriegruppe	Beschäftigte Ende September	
	1964	1965		1964	1965
<b>Regierungsbezirk Düsseldorf</b>					
<b>Krfr.St. Düsseldorf</b>			<b>noch: Krfr.St. Duisburg</b>		
Gesamtindustrie . . . . .	126 929	127 256	Textilindustrie . . . . .	282	253
darunter			Bekleidungsindustrie . . . . .	1 300	1 359
Chemische Industrie, Mineralölverarbeitung . . . . .	19 032	18 114	Nahrungs- und Genußmittelindustrie . darunter	3 799	3 602
Industrie der Steine und Erden . . .	1 676	1 567	Mahl- und Schälmlühlenindustrie . .	397	386
Eisenschaffende Industrie . . . . .	18 497	18 864	Brotindustrie . . . . .	721	701
NE-Metallindustrie einschl. NE-Metallgießerei . . . . .	831	898	Süßwarenindustrie . . . . .	465	470
Eisen-, Stahl- und Tempergießerei .	1 471	1 492	<b>Krfr.St. Essen</b>		
Stahl- und Leichtmetallbau . . . . .	11 303	11 213	Gesamtindustrie . . . . .	111 360	111 865
Maschinenbau . . . . .	24 509	24 641	darunter		
Straßenfahrzeugbau . . . . .	8 028	8 315	Kohlenbergbau . . . . .	39 673	39 420
Elektrotechnische, feinmechanische und optische sowie Uhrenindustri .	8 821	9 105	Industrie der Steine und Erden . . .	1 269	1 234
Ziehereien und Kaltwalzwerke . . . .	2 467	2 585	Eisenschaffende Industrie, Eisen- und NE-Metallgießerei . . . .	5 087	5 002
Stahlverformung . . . . .	554	535	Stahl- und Leichtmetallbau . . . . .	5 093	4 971
Stahlblechwaren-, Stahlrohrmöbel-, NE-Metallblechwaren- und Feinblechpackungsindustrie . . . . .	1 582	1 647	Maschinenbau . . . . .	11 934	11 507
Feinksramische und Glasindustrie . .	6 428	6 376	Straßenfahrzeugbau . . . . .	4 301	4 489
Sägewerke, Holzbe- und -verarbeitende Industrie . . . . .	557	520	Elektrotechnische, feinmechanische und optische sowie Uhrenindustrie . .	10 803	11 170
Papier- und pappeerzeugende Industrie . . . . .	2 332	2 323	Stahlverformung, Eisen-, Blech- und Metallwarenindustrie . . . . .	5 866	5 998
Papier- und pappeverarbeitende Industrie einschl. Druckerei- und Vervielfältigungsindustrie . . . .	7 233	7 463	Chemische Industrie . . . . .	2 773	2 831
Gummi-, asbest- und kunststoff- verarbeitende Industrie . . . . .	1 679	1 601	Glasindustri . . . . .	5 233	5 384
Textilindustrie . . . . .	1 973	1 981	Sägewerks, Holzbe- und -verarbeitende Industrie . . . . .	952	983
Bekleidungsindustrie . . . . .	1 658	1 651	Papier- und pappeverarbeitende Industrie einschl. Druckerei- und Vervielfältigungsindustrie . . . .	6 013	6 248
Nahrungs- und Genußmittelindustrie . darunter	5 689	5 720	Textilindustrie . . . . .	1 099	997
Süßwarenindustrie . . . . .	571	628	Bekleidungsindustrie . . . . .	3 470	3 462
Brauerei . . . . .	1 043	1 008	Nahrungs- und Genußmittelindustrie . darunter	3 281	3 272
			Brauerei . . . . .	1 075	1 080
<b>Krfr.St. Duisburg</b>			<b>Krfr.St. Krefeld</b>		
Gesamtindustrie . . . . .	101 591	103 209	Gesamtindustrie . . . . .	57 697	58 310
darunter			darunter		
Kohlenbergbau . . . . .	9 591	9 775	Industrie der Steine und Erden . . .	1 221	1 162
Chemische Industrie, Mineralölverar- beitung und Kohlenwertstoffindustrie	3 307	3 239	NE-Metallindustrie einschl. NE-Metallgießerei . . . . .	399	383
Industrie der Steine und Erden . . .	1 864	2 189	Eisenschaffende Industrie, Stahl- und Leichtmetallbau . . . . .	12 244	12 641
Eisenschaffende Industrie, Eisengießerei . . . . .	53 135	54 357	Maschinsnbau . . . . .	6 996	7 007
NE-Metallindustrie einschl. NE-Metallgießerei . . . . .	3 778	3 886	Elektrotechnische Industrie . . . . .	3 279	3 344
Stahl-, Leichtmetall- und Schiffbau	4 532	4 503	Stahlverformung, Eisen-, Blech- und Metallwarenindustrie . . . . .	1 187	1 354
Maschinen- und Straßenfahrzeugbau .	8 329	8 743	Chemische Industrie . . . . .	12 161	12 550
Elektrotechnische, feinmechanische und optische sowie Uhrenindustrie .	4 996	5 240	Papier- und pappeverarbeitende Industrie einschl. Druckerei- und Vervielfältigungsindustrie . . . .	2 248	2 235
Stahlverformung . . . . .	3 545	3 494	Textilindustrie . . . . .	8 846	8 665
Stahlblechwaren-, Stahlrohrmöbel-, NE-Metallblechwaren- und Feinblechpackungsindustrie . . . . .	1 049	666	Bekleidungsindustrie . . . . .	3 246	3 293
Holzverarbeitende Industrie . . . . .	363	380	Nahrungs- und Genußmittelindustrie . darunter	4 917	4 788
Papier- und pappeverarbeitende Industrie einschl. Druckerei- und Vervielfältigungsindustrie . . . .	905	891	Mahl- und Schälmlühlenindustrie . .	282	227
			Süßwarenindustrie . . . . .	1 101	1 004
			Brauerei und Mälzerei . . . . .	440	503

## Industriegruppen, kreisfreien Städten und Landkreisen

Teil B

Verwaltungsbezirk Industriegruppe	Beschäftigte Ende September		Verwaltungsbezirk Industriegruppe	Beschäftigte Ende September	
	1964	1965		1964	1965
noch: Regierungsbezirk Düsseldorf					
<b>Krfr.St. Leverkusen</b>			<b>noch: Krfr.St. Neuß</b>		
Gesamtindustrie . . . . .	46 162	47 797	Papier- und pappeerzeugende- und -verarbeitende Industrie einschl. Druckerei- und Vervielfältigungs- industrie . . . . .	1 362	1 519
darunter			Textilindustrie . . . . .	.	.
Industrie der Steine und Erden . . .	426	410	Bekleidungsindustrie . . . . .	436	405
Stahl- und Leichtmetallbau . . . . .	258	241	Nahrungs- und Genußmittelindustrie . darunter	2 814	2 694
Maschinenbau . . . . .	1 486	1 411	Futtermittelindustrie . . . . .	288	.
Elektrotechnische, feinmechanische und optische sowie Uhrenindustrie .	197	187	Ölmühlen- und Margarine-Industrie .	725	711
Stahlverformung, Eisen-, Blech- und Metallwarenindustrie . . . . .	200	215	Obst- und gemüseverarbeitende Industrie . . . . .	409	197
Chemische Industrie . . . . .	38 987	40 581	Spirituosenindustrie . . . . .	291	328
Druckerei- und Vervielfältigungs- industrie . . . . .	229	250			
Nahrungs- und Genußmittelindustrie .	207	214			
			<b>Krfr.St. Oberhausen</b>		
<b>Krfr.St. Mönchengladbach</b>			Gesamtindustrie . . . . .	52 849	54 578
Gesamtindustrie . . . . .	29 256	29 366	darunter		
darunter			Kohlenbergbau . . . . .	14 887	17 023
Stahl- und Leichtmetallbau . . . . .	599	599	Eisenschaffende Industrie, NE-Metallindustrie, Eisen- und NE-Metallgießerei . . . . .	14 100	13 916
Maschinenbau . . . . .	8 131	8 238	Stahl- und Leichtmetallbau . . . . .	15 552	15 814
Papier- und pappeverarbeitende Industrie einschl. Druckerei- und Vervielfältigungsindustrie . . .	1 828	1 854	Maschinenbau . . . . .	470	398
Textilindustrie . . . . .	11 395	11 213	Chemische Industrie . . . . .	3 497	3 519
Bekleidungsindustrie . . . . .	5 437	5 548	Holzverarbeitende Industrie . . . . .	1 026	423
Nahrungs- und Genußmittelindustrie .	551	533	Nahrungs- und Genußmittelindustrie .	614	611
			<b>Krfr.St. Remscheid</b>		
<b>Krfr.St. Mülheim a.d.Ruhr</b>			Gesamtindustrie . . . . .	36 512	37 678
Gesamtindustrie . . . . .	35 186	34 730	darunter		
darunter			Eisenschaffende Industrie . . . . .	3 427	3 567
Kohlenbergbau . . . . .	2 958	2 065	Eisen-, Stahl- und Tempergießerei . .	2 219	2 207
Industrie der Steine und Erden . . .	364	209	Stahlverformung . . . . .	3 498	3 479
Eisenschaffende Industrie, Eisen- und NE-Metallgießerei . . . .	16 279	16 570	Maschinenbau . . . . .	8 379	8 966
Stahl- und Leichtmetallbau . . . . .	504	528	Heiz- und Kochgeräte-, Stahlblech- waren- und Stahlrohrmöbelindustrie .	1 518	1 646
Maschinenbau . . . . .	6 117	6 248	Schloß- und Beschlagindustrie . . . .	1 419	1 443
Elektrotechnische Industrie . . . . .	2 749	2 628	Metallwaren-, Metallkurzwaren- sowie Füllhalter- und Kugelschreiber- industrie . . . . .	480	516
Holzverarbeitende Industrie . . . . .	305	163	Werkzeugindustrie . . . . .	9 975	10 229
Druckerei- und Vervielfältigungs- industrie . . . . .	362	350	Papier- und pappeverarbeitende Industrie einschl. Druckerei- und Vervielfältigungsindustrie . . .	663	677
Ledererzeugende Industrie . . . . .	675	679	Textilindustrie . . . . .	1 820	1 851
Lederverarbeitende- und Schuhindustrie . . . . .	653	630	Nahrungs- und Genußmittelindustrie .	390	385
Textil- und Bekleidungsindustrie . .	453	485			
Nahrungs- und Genußmittelindustrie . darunter	2 770	2 988	<b>Krfr.St. Rheydt</b>		
Süßwarenindustrie . . . . .	1 269	1 535	Gesamtindustrie . . . . .	24 514	23 922
			darunter		
<b>Krfr.St. Neuß</b>			Maschinenbau . . . . .	3 820	3 766
Gesamtindustrie . . . . .	21 570	22 482	Elektrotechnische Industrie . . . . .	6 051	5 961
darunter			Chemische Industrie . . . . .	105	109
Industrie der Steine und Erden . . .	1 273	1 309	Papier- und pappeverarbeitende Industrie einschl. Druckerei- und Vervielfältigungsindustrie . . .	1 044	1 062
Eisen-, Stahl- und Tempergießerei einschl. Ziehereien und Kaltwalzwerke	2 930	3 058	Ledererzeugende-, -verarbeitende- und Schuhindustrie . . . . .	130	119
Stahl- und Leichtmetallbau . . . . .	891	838	Textilindustrie . . . . .	9 292	8 851
Maschinenbau . . . . .	4 605	4 763	Bekleidungsindustrie . . . . .	2 920	2 893
Stahlverformung, Eisen-, Blech- und Metallwarenindustrie . . . . .	2 937	3 148	Nahrungs- und Genußmittelindustrie .	169	142
Chemische Industrie . . . . .	942	901			



## Teil B

Noch: 4. Beschäftigte Ende September 1964 und 1965 nach ausgewählten

Verwaltungsbezirk Industriegruppe	Beschäftigte Ende September		Verwaltungsbezirk Industriegruppe	Beschäftigte Ende September	
	1964	1965		1964	1965
noch: Regierungsbezirk Düsseldorf					
<b>Krfr.St. Solingen</b>			<b>noch: Krfr.St. Wuppertal</b>		
Gesamtindustrie . . . . .	40 402	41 470	Papier- und pappeverarbeitende Industrie . . . . .	2 791	2 986
darunter			Druckerei- und Vervielfältigungs- industrie . . . . .	2 625	2 596
Eisen-, Stahl- und Tempergießerei . .	963	986	Gummi-, asbest- und kunststoff- verarbeitende Industrie . . . . .	3 509	3 538
NE-Metallgießerei . . . . .	1 495	1 567	Lederverarbeitende Industrie . . . . .	228	248
Stahl- und Leichtmetallbau, Maschinenbau . . . . .	4 260	4 504	Textilindustrie . . . . .	17 407	16 849
Elektrotechnische Industrie . . . . .	2 682	2 984	Bekleidungsindustrie . . . . .	5 674	5 749
Feinmechanische und optische sowie Uhrenindustrie . . . . .	1 246	1 392	Nahrungs- und Genußmittelindustrie . .	2 972	2 895
Stahlverformung . . . . .	2 161	2 323	darunter		
Schloß- und Beschlagindustrie . . . .	605	606	Brotindustrie . . . . .	457	445
Schneidwaren- und Besteckindustrie . .	13 043	13 092	Süßwarenindustrie . . . . .	167	142
Metallwaren-, Metallkurzwaren- sowie Füllhalter- und Kugelschreiber- industrie . . . . .	1 746	1 781	Brauerei . . . . .	1 367	1 359
Werkzeugindustrie . . . . .	1 446	1 483			
Chemische Industrie . . . . .	735	794	<b>Ldkr. Dinslaken</b>		
Feinkeramische- und Glasindustrie . .	283	274	Gesamtindustrie . . . . .	22 383	22 502
Holzverarbeitende Industrie . . . . .	471	456	darunter		
Papier- und pappeverarbeitende Industrie . . . . .	548	574	Kohlenbergbau . . . . .	11 780	11 600
Druckerei- und Vervielfältigungs- industrie . . . . .	667	663	Ziehereien und Kaltwalzwerke . . . . .	771	782
Textil- und Bekleidungsindustrie . . .	893	938	Stahl-, Leichtmetall- und Schiffbau . .	4 353	4 475
Nahrungs- und Genußmittelindustrie . .	1 044	988	Maschinenbau und Elektrotechnische Industrie . . . . .	1 385	1 371
			Papier- und pappeerzeugende- und -verarbeitende Industrie einschl. Druckerei- und Vervielfältigungs- industrie . . . . .	238	307
<b>Krfr.St. Viersen</b>			<b>Ldkr. Düsseldorf-Mettmann</b>		
Gesamtindustrie . . . . .	6 058	5 985	Gesamtindustrie . . . . .	85 058	87 548
darunter			darunter		
Maschinenbau . . . . .	918	974	Industrie der Steine und Erden . . . .	5 268	5 204
Papier- und pappeerzeugende- und -verarbeitende Industrie einschl. Druckerei- und Vervielfältigungs- industrie . . . . .	414	410	Eisenschaffende Industrie, Eisengießerei . . . . .	15 085	14 840
Textilindustrie . . . . .	1 856	1 633	Ziehereien und Kaltwalzwerke . . . . .	1 085	1 092
Nahrungs- und Genußmittelindustrie . .	736	666	Stahl- und Leichtmetallbau . . . . .	2 225	2 334
			Maschinen- und Straßenfahrzeugbau . .	8 046	8 120
<b>Krfr.St. Wuppertal</b>			Elektrotechnische Industrie . . . . .	7 605	8 174
Gesamtindustrie . . . . .	94 494	95 185	Stahlverformung, Eisen-, Blech- und Metallwarenindustrie . . . . .	27 412	29 066
darunter			darunter		
NE-Metallindustrie . . . . .	1 225	1 154	Stahlverformung . . . . .	4 731	5 037
Maschinenbau . . . . .	12 498	12 486	Schloß- und Beschlagindustrie . . . .	16 724	17 479
Straßenfahrzeugbau . . . . .	3 969	3 963	Schneidwaren- und Besteckindustrie	1 020	1 033
Elektrotechnische Industrie . . . . .	11 238	11 679	Metallwaren-, Metallkurzwaren- sowie Füllhalter- und Kugelschreiberindustrie . . . . .	3 003	3 184
Ziehereien und Kaltwalzwerke . . . . .	1 021	734	Chemische Industrie . . . . .	2 740	3 467
Stahlverformung . . . . .	3 017	3 045	Papier- und pappeverarbeitende Industrie einschl. Druckerei- und Vervielfältigungsindustrie . . . .	1 946	1 371
Stahlblechwaren-, Stahlrohrmöbel-, NE-Metallblechwaren- und Feinblechpackungsindustrie . . . . .	768	797	Papier- und pappeerzeugende Industrie . . . . .	1 173	1 159
Schloß- und Beschlagindustrie . . . . .	2 087	2 214	Textilindustrie . . . . .	6 282	6 261
Metallwaren-, Metallkurzwaren- sowie Füllhalter- und Kugelschreiber- industrie . . . . .	3 425	3 370	Bekleidungsindustrie . . . . .	737	815
Werkzeugindustrie . . . . .	4 162	4 279	Nahrungs- und Genußmittelindustrie . .	919	915
Chemische Industrie . . . . .	11 741	12 466			

## Industriegruppen, kreisfreien Städten und Landkreisen

Teil B

Verwaltungsbezirk Industriegruppe	Beschäftigte Ende September		Verwaltungsbezirk Industriegruppe	Beschäftigte Ende September	
	1964	1965		1964	1965
<b>noch: Regierungsbezirk Düsseldorf</b>					
<b>Ldkr. Geldern</b>			<b>Ldkr. Moers</b>		
Gesamtindustrie . . . . .	7 192	7 342	Gesamtindustrie . . . . .	62 555	61 759
darunter			darunter		
Stahlverformung, Stahl-, Leicht- metall- und Straßenfahrzeugbau, Elektrotechnische Industrie . . . . .	620	660	Kohlenbergbau . . . . .	27 930	26 517
Eisen-, Blech- und Metallwarenindustrie . . . . .	351	333	Industrie der Steine und Erden . . . . .	1 315	1 386
Sägewerke, Holzbe- und -verarbeitende Industrie . . . . .	1 488	1 397	Eisenschaffende Industrie, Stahlverformung, Stahl- und Leicht- metall-, Maschinen-, Straßenfahrzeug-, Schiff- und Luftfahrzeugbau, Elektrotechnische, feinmechanische und optische sowie Uhrenindustrie, EM-Industrie . . . . .	21 728	22 165
Papier- und pappeverarbeitende Industrie einschl. Druckerei- und Vervielfältigungsindustrie . . . . .	653	646	Chemische Industrie . . . . .	3 864	3 986
Schuhindustrie . . . . .	864	873	Sägewerke, Holzbe- und -verarbeitende Industrie . . . . .	840	846
Textilindustrie . . . . .	837	826	Textilindustrie . . . . .	1 865	1 906
Bekleidungsindustrie . . . . .	571	546	Bekleidungsindustrie . . . . .	978	970
Nahrungs- und Genußmittelindustrie . . . . .	1 249	1 456	Nahrungs- und Genußmittelindustrie . . . . .	1 862	1 824
<b>Ldkr. Grevenbroich</b>			<b>Ldkr. Rees</b>		
Gesamtindustrie . . . . .	31 745	32 644	Gesamtindustrie . . . . .	12 321	12 414
darunter			darunter		
Eisenschaffende- und NE-Metallindustrie, Eisen-, Stahl- und Tempergießerei . . . . .	5 440	5 404	Industrie der Steine und Erden, Feinkeramische Industrie . . . . .	2 845	2 783
Maschinenbau . . . . .	3 470	3 400	Maschinenbau . . . . .	1 787	1 954
Ledererzeugende-, -verarbeitende und Schuhindustrie . . . . .	567	392	Chemische Industrie . . . . .	627	662
Textilindustrie . . . . .	2 896	2 859	Papier- und pappeverarbeitende Industrie einschl. Druckerei- und Vervielfältigungsindustrie . . . . .	238	247
Bekleidungsindustrie . . . . .	1 536	1 485	Textilindustrie . . . . .	427	377
Nahrungs- und Genußmittelindustrie . . . . .	2 119	2 074	Nahrungs- und Genußmittelindustrie . . . . .	2 123	2 026
darunter					
Obst- und gemüseverarbeitende Industrie . . . . .	774	763			
<b>Ldkr. Kempen-Krefeld</b>			<b>Rhein-Wupper-Kreis</b>		
Gesamtindustrie . . . . .	32 681	32 711	Gesamtindustrie . . . . .	37 123	37 655
darunter			darunter		
Industrie der Steine und Erden . . . . .	1 915	1 731	Eisenschaffende Industrie, Ziehereien und Kaltwalzwerke . . . . .	2 443	2 557
Eisen-, Stahl- und Tempergießerei . . . . .	668	656	Maschinenbau . . . . .	5 430	5 452
Ziehereien und Kaltwalzwerke . . . . .	1 184	1 208	Straßenfahrzeugbau . . . . .	4 072	4 359
Maschinen- und Straßenfahrzeugbau . . . . .	4 508	4 843	Elektrotechnische, feinmechanische und optische sowie Uhrenindustrie . . . . .	2 121	1 983
Stahlblechwaren-, Stahlrohrmöbel-, NE-Metallblechwaren- und Feinblechpackungsindustrie . . . . .	536	534	Stahlverformung, Eisen-, Blech- und Metallwarenindustrie . . . . .	6 678	6 937
Chemische Industrie . . . . .	1 035	1 093	darunter		
Papier- und pappeerzeugende- und -verarbeitende Industrie einschl. Druckerei- und Vervielfältigungs- industrie . . . . .	1 743	1 726	Stahlverformung . . . . .	2 139	2 248
Textil- und Bekleidungsindustrie . . . . .	14 484	14 036	Stahlblechwaren-, Stahlrohrmöbel-, NE-Metallblechwaren- und Feinblechpackungsindustrie . . . . .	1 183	1 664
Nahrungs- und Genußmittelindustrie . . . . .	1 663	1 751	Schloß- und Beschlagindustrie . . . . .	1 358	1 072
<b>Ldkr. Kleve</b>			<b>Werkzeugindustrie . . . . .</b>		
Gesamtindustrie . . . . .	12 155	12 573		560	544
darunter			Chemische Industrie . . . . .	561	643
Industrie der Steine und Erden . . . . .	392	391	Papier- und pappeerzeugende- und -verarbeitende Industrie einschl. Druckerei- und Vervielfältigungs- industrie . . . . .	2 315	2 385
Sägewerke, Holzbe- und -verarbeitende Industrie . . . . .	196	188	Kunststoffverarbeitende Industrie . . . . .	1 168	1 179
Schuhindustrie . . . . .	3 287	3 356	Schuhindustrie . . . . .	2 085	2 148
Nahrungs- und Genußmittelindustrie . . . . .	5 185	5 205	Textilindustrie . . . . .	5 381	5 202
darunter			Bekleidungsindustrie . . . . .	584	544
Süßwarenindustrie . . . . .	1 817	1 905	Nahrungs- und Genußmittelindustrie . . . . .	1 167	1 139
Ölmühlen- und Margarine-Industrie . . . . .	1 828	1 856			



## Teil B

Noch: 4. Beschäftigte Ende September 1964 und 1965 nach ausgewählten

Verwaltungsbezirk Industriegruppe	Beschäftigte Ende September		Verwaltungsbezirk Industriegruppe	Beschäftigte Ende September	
	1964	1965		1964	1965
<b>Regierungsbezirk Köln</b>					
<b>Krfr.St. Bonn</b>			<b>noch: Krfr.St. Köln</b>		
Gesamtindustrie . . . . .	11 134	11 288	Bekleidungsindustrie . . . . .	4 755	4 811
darunter			Nahrungs- und Genußmittelindustrie .	9 066	9 012
Industrie der Steine und Erden, Feinkeramische Industrie . . . . .	977	999	darunter		
Stahl-, Leichtmetall-, Maschinen- und Straßenfahrzeugbau . . . . .	653	651	Brotindustrie . . . . .	1 277	1 292
Elektrotechnische, feinmechanische und optische sowie Uhrenindustrie .	1 286	1 301	Süßwarenindustrie . . . . .	2 895	3 005
Stahlverformung, Eisen-, Blech- und Metallwarenindustrie . . . . .	417	463	Brauerei . . . . .	911	865
Chemische Industrie, Gummi-, asbest- und kunststoff- verarbeitende Industrie . . . . .	1 141	1 099	Spirituosенindustrie . . . . .	170	177
Holzverarbeitende Industrie . . . . .	213	226	<b>Ldkr. Bergheim (Erft)</b>		
Papier- und pappeverarbeitende Industrie einschl. Druckerei- und Vervielfältigungsindustrie . . .	2 052	2 130	Gesamtindustrie . . . . .	12 203	12 135
Textilindustrie . . . . .	268	259	darunter		
Bekleidungsindustrie . . . . .	120	116	Kohlenbergbau, Eisenerzbergbau . . .	6 276	6 222
Nahrungs- und Genußmittelindustrie .	1 329	1 322	Industrie der Steine und Erden . . .	351	356
darunter			Chemische Industrie . . . . .	2 169	2 163
Kaffee-, tee- und Kakaoverarbeitende Industrie . . . . .	26	30	Nahrungs- und Genußmittelindustrie .	1 087	1 034
<b>Krfr.St. Köln</b>			<b>Ldkr. Bonn</b>		
Gesamtindustrie . . . . .	144 561	147 646	Gesamtindustrie . . . . .	15 916	16 273
darunter			darunter		
Industrie der Steine und Erden . . .	1 775	1 690	Industrie der Steine und Erden . . .	1 502	1 488
Eisenschaffende Industrie, Eisengießerei . . . . .	1 340	1 315	Stahl-, Leichtmetall-, Maschinen- und Straßenfahrzeugbau . . . . .	1 476	1 551
NE-Metallindustrie einschl. NE-Metallgießerei . . . . .	926	919	Elektrotechnische Industrie . . . . .	2 205	2 374
Stahl-, Leichtmetall- und Schiffbau	6 078	6 190	Stahlverformung, Eisen-, Blech- und Metallwarenindustrie . . . . .	1 010	1 108
Maschinenbau . . . . .	30 586	30 648	Chemische Industrie . . . . .	1 356	1 376
Straßenfahrzeugbau . . . . .	30 092	32 167	Feinkeramische Industrie . . . . .	1 989	2 074
Elektrotechnische Industrie . . . . .	17 788	18 595	Glasindustrie . . . . .	865	766
Feinmechanische und optische sowie Uhrenindustrie . . . . .	378	370	Sägewerke, Holzbe- und -verarbeitende Industrie . . . . .	214	226
Ziehereien und Kaltwalzwerke . . . .	3 219	3 176	Papier- und pappeverarbeitende Industrie einschl. Druckerei- und Vervielfältigungsindustrie . . .	1 016	1 085
Stahlverformung, Eisen-, Blech- und Metallwarenindustrie . . . . .	3 761	3 589	Textilindustrie . . . . .	25	16
Chemische Industrie . . . . .	17 443	17 868	Bekleidungsindustrie . . . . .	449	412
Sägewerke, Holzbe- und -verarbeitende Industrie . . . . .	1 118	1 116	Nahrungs- und Genußmittelindustrie .	1 663	1 674
Papier- und pappeverarbeitende Industrie einschl. Druckerei- und Vervielfältigungsindustrie . . .	7 455	7 494	<b>Ldkr. Euskirchen</b>		
Gummi-, asbest- und kunststoff- verarbeitende Industrie . . . . .	5 979	5 818	Gesamtindustrie . . . . .	8 483	8 845
Lederverarbeitende- und Schuhindustrie . . . . .	404	390	darunter		
Textilindustrie . . . . .	436	435	Kohlenbergbau . . . . .	494	478
			Industrie der Steine und Erden . . .	1 038	1 104
			Stahlverformung, Stahl- und Leicht- metall-, Maschinen-, Straßenfahr- zeug-, Schiff- und Luftfahrzeugbau, Elektrotechnische, feinmechanische und optische sowie Uhrenindustrie, EM-Industrie . . . . .	1 748	1 971
			Papier- und pappeerzeugende- und -verarbeitende Industrie einschl. Druckerei- und Vervielfältigungs- industrie . . . . .	1 407	1 539
			Textil- und Bekleidungsindustrie . .	2 010	1 864
			Nahrungs- und Genußmittelindustrie .	729	695

## Industriegruppen, kreisfreien Städten und Landkreisen

Teil B

Verwaltungsbezirk Industriegruppe	Beschäftigte Ende September		Verwaltungsbezirk Industriegruppe	Beschäftigte Ende September	
	1964	1965		1964	1965
noch: Regierungsbezirk Köln					
<b>Ldkr. Köln</b>					
Gesamtindustrie . . . . .	37 300	37 876	<b>Rheinisch-Bergischer Kreis</b>		
darunter			Gesamtindustrie . . . . .	29 162	29 969
Kohlenbergbau . . . . .	7 627	7 108	darunter		
Chemische Industrie und Mineralölverarbeitung . . . . .	12 877	12 789	Industrie der Steine und Erden . . .	852	865
Industrie der Steine und Erden . . .	2 457	2 424	Eisen-, Stahl- und Tempergießerei . .	634	636
Eisen-, Stahl- und Tempergießerei .	2 236	2 387	Stahl-, Leichtmetall-, Maschinen- und Straßenfahrzeugbau . . . . .	3 959	4 257
Stahl- und Leichtmetallbau . . . . .	1 085	1 102	Elektrotechnische, feinmechanische und optische sowie Uhrenindustrie . .	6 620	6 771
Maschinen-, Straßenfahrzeug- und Schiffbau . . . . .	4 538	5 108	Stahlblechwaren-, Stahlrohrmöbel-, NE-Metallblechwaren- und Feinblechpackungsindustrie . . . . .	1 419	1 343
Elektrotechnische Industrie . . . . .	681	718	Chemische Industrie, Gummi-, asbest- und kunststoff- verarbeitende Industrie . . . . .	2 466	2 636
Stahlverformung, Eisen-, Blech- und Metallwarenindustrie . . . . .	1 614	1 845	Feinkeramische und Glasindustrie . .	4 014	3 985
Feinkeramische Industrie . . . . .	1 236	1 241	Sägewerke, Holzbe- und -verarbeitende Industrie . . . . .	902	900
Holzverarbeitende Industrie . . . . .	160	141	Papier- und pappeerzeugende Industrie	3 067	3 214
Textilindustrie . . . . .	133	126	Papier- und pappeverarbeitende Industrie einschl. Druckerei- und Vervielfältigungsindustrie . . .	1 416	1 565
Bekleidungsindustrie . . . . .	487	508	Textilindustrie . . . . .	925	887
Nahrungs- und Genußmittelindustrie .	648	590	Bekleidungsindustrie . . . . .	872	875
			Nahrungs- und Genußmittelindustrie .	606	600
<b>Oberbergischer Kreis</b>			<b>Siegbkreis</b>		
Gesamtindustrie . . . . .	29 759	30 309	Gesamtindustrie . . . . .	41 211	42 425
darunter			darunter		
Industrie der Steine und Erden . . .	499	399	Industrie der Steine und Erden . . .	1 750	1 804
Eisenschaffende Industrie . . . . .	1 396	1 463	Eisenschaffende Industrie, NE-Metallindustrie, Eisen- und NE-Metallgießerei . . . . .	5 057	5 217
Stahl-, Leichtmetall- und Maschinenbau . . . . .	4 768	4 884	Maschinenbau . . . . .	6 347	6 484
Straßenfahrzeugbau . . . . .	4 686	4 780	Straßenfahrzeugbau . . . . .	3 885	4 235
Elektrotechnische, feinmechanische und optische sowie Uhrenindustrie .	3 311	3 472	Elektrotechnische, feinmechanische und optische sowie Uhrenindustrie . .	2 440	2 457
Stahlverformung, Eisen-, Blech- und Metallwarenindustrie . . . . .	3 477	3 775	Stahlverformung, Eisen-, Blech- und Metallwarenindustrie . . . . .	1 425	1 439
darunter			Chemische Industrie . . . . .	14 307	14 620
Stahlverformung . . . . .	520	797	Sägewerke, Holzbe- und -verarbeitende Industrie . . . . .	611	623
Stahlblechwaren-, Stahlrohrmöbel-, NE-Metallblechwaren- und Feinblechpackungsindustrie . . . . .	2 118	2 117	Papier- und pappeerzeugende- und -verarbeitende Industrie einschl. Druckerei- und Vervielfältigungs- industrie . . . . .	1 083	1 175
Werkzeugindustrie . . . . .	561	598	Kunststoffverarbeitende Industrie . .	561	641
Sägewerke, Holzbe- und -verarbeitende Industrie . . . . .	510	536	Textilindustrie . . . . .	1 113	1 091
Papier- und pappeerzeugende Industrie . . . . .	506	469	Bekleidungsindustrie . . . . .	406	445
Papier- und pappeverarbeitende Industrie einschl. Druckerei- und Vervielfältigungsindustrie . . .	1 356	1 296	Nahrungs- und Genußmittelindustrie .	698	748
Chemische Industrie, Kunststoffverarbeitende Industrie .	1 053	1 155	darunter		
Ledererzeugende Industrie . . . . .	.	.	Obst- und gemüseverarbeitende Industrie . . . . .	357	379
Lederverarbeitende Industrie . . . . .	983	973			
Textil- und Bekleidungsindustrie . .	3 859	3 787			



## Teil B

Noch: 4. Beschäftigte Ende September 1964 und 1965 nach ausgewählten

Verwaltungsbezirk Industriegruppe	Beschäftigte Ende September		Verwaltungsbezirk Industriegruppe	Beschäftigte Ende September	
	1964	1965		1964	1965
<b>Regierungsbezirk Aachen</b>					
<b>Krfr. St. Aachen</b>			<b>noch: Ldkr. Düren</b>		
Gesamtindustrie . . . . .	33 434	34 352	Chemische Industrie, Gummi-, asbest- und kunststoff- verarbeitende Industrie . . . . .	2 593	2 743
darunter			Papier- und pappeerzeugende Industrie	4 620	4 736
Industrie der Steine und Erden . . .	137	151	Papier- und pappeverarbeitende Industrie einschl. Druckerei- und Vervielfältigungsindustrie . . .	2 490	2 544
Stahl- und Leichtmetallbau . . . . .	1 790	1 815	Textilindustrie . . . . .	3 389	3 428
Maschinen- und Straßenfahrzeugbau .	3 714	3 745	Nahrungs- und Genußmittelindustrie .	516	482
Elektrotechnische Industrie . . . . .	5 754	5 856	<b>Ldkr. Erkelenz</b>		
Feinmechanische und optische sowie Uhrenindustrie . . . . .	1 140	1 190	Gesamtindustrie . . . . .	11 703	11 885
Stahlverformung, Eisen-, Blech- und Metallwarenindustrie . . . . .	2 066	2 077	darunter		
darunter			Industrie der Steine und Erden . . .	435	441
Metallwaren-, Metallkurzwaren- sowie Füllhalter- und Kugelschreiberindustrie . . . . .	1 901	1 891	Stahl-, Leichtmetall- und Maschinenbau . . . . .	1 544	1 646
Chemische Industrie, Gummi-, asbest- und kunststoff- verarbeitende Industrie . . . . .	4 217	4 013	Sägewerke, Holzbe- und -verarbeitende Industrie . . . . .	275	287
Glasindustrie . . . . .	1 905	1 961	Ledererzeugende- und Schuhindustrie .	889	862
Sägewerke, Holzbe- und -verarbeitende Industrie . . . . .	255	239	Textilindustrie . . . . .	1 229	1 274
Papier- und pappeverarbeitende Industrie einschl. Druckerei- und Vervielfältigungsindustrie . . .	829	843	Bekleidungsindustrie . . . . .	1 404	1 393
Textilindustrie . . . . .	2 710	2 540	Nahrungs- und Genußmittelindustrie .	128	135
Bekleidungsindustrie . . . . .	1 827	2 006	<b>Ldkr. Jülich</b>		
Nahrungs- und Genußmittelindustrie .	6 215	7 053	Gesamtindustrie . . . . .	10 110	10 355
<b>Ldkr. Aachen</b>			darunter		
Gesamtindustrie . . . . .	42 545	43 249	Sägewerke, Holzbe- und -verarbeitende Industrie . . . . .	132	141
darunter			Papier- und pappeerzeugende Industrie	1 671	1 606
Kohlenbergbau . . . . .	12 209	12 438	Papier- und pappeverarbeitende Industrie einschl. Druckerei- und Vervielfältigungsindustrie . . .	1 314	1 319
Industrie der Steine und Erden . . .	1 104	1 076	Nahrungs- und Genußmittelindustrie .	864	835
Eisenschaffende Industrie, Eisengießerei . . . . .	2 804	2 910	<b>Ldkr. Monschau</b>		
NE-Metallindustrie einschl. NE-Metallgießerei . . . . .	2 115	1 967	Gesamtindustrie . . . . .	2 388	2 535
Stahl- und Leichtmetallbau . . . . .	1 068	1 063	darunter		
Stahlverformung, Eisen-, Blech- und Metallwarenindustrie . . . . .	6 803	7 062	Sägewerke und holzbearbeitende Industrie . . . . .	99	86
darunter			Textil- und Bekleidungsindustrie . .	688	757
Stahlverformung . . . . .	703	714	<b>Ldkr. Schleiden</b>		
Metallwaren-, Metallkurzwaren- sowie Füllhalter- und Kugelschreiberindustrie . . . . .	5 882	6 089	Gesamtindustrie . . . . .	4 580	4 974
Maschinenbau . . . . .	1 245	1 371	darunter		
Elektrotechnische, feinmechanische und optische sowie Uhrenindustrie .	1 190	1 225	Industrie der Steine und Erden . . .	595	639
Chemische Industrie, Gummi-, asbest- und kunststoff- verarbeitende Industrie . . . . .	3 645	3 657	Maschinenbau, Elektrotechnische Industrie . . . . .	670	825
Glasindustrie . . . . .	4 791	4 991	Stahlverformung, Eisen-, Blech- und Metallwarenindustrie . . . . .	606	597
Sägewerke, Holzbe- und -verarbeitende Industrie . . . . .	445	431	Sägewerke und holzbearbeitende Industrie . . . . .	251	224
Textilindustrie . . . . .	2 274	2 273	Holzverarbeitende Industrie . . . . .	311	304
Bekleidungsindustrie . . . . .	834	866	Papier- und pappeerzeugende- und -verarbeitende Industrie einschl. Druckerei- und Vervielfältigungs- industrie . . . . .	343	298
Nahrungs- und Genußmittelindustrie .	1 545	1 491	<b>Selfkantkreis Geilenkirchen-Heinsberg-</b>		
<b>Ldkr. Düren</b>			Gesamtindustrie . . . . .	14 372	14 598
Gesamtindustrie . . . . .	25 643	26 081	darunter		
darunter			Kohlenbergbau, Chemische Industrie .	9 891	9 811
Kohlenbergbau . . . . .	3 885	3 708	Industrie der Steine und Erden . . .	718	668
Industrie der Steine und Erden . . .	430	449	Ledererzeugende-, -verarbeitende und Schuhindustrie . . . . .	556	608
Maschinenbau . . . . .	2 621	2 686	Textil- und Bekleidungsindustrie . .	2 409	2 492
			Nahrungs- und Genußmittelindustrie .	366	369

## Industriegruppen, kreisfreien Städten und Landkreisen

Teil B

Verwaltungsbezirk Industriegruppe	Beschäftigte Ende September		Verwaltungsbezirk Industriegruppe	Beschäftigte Ende September	
	1964	1965		1964	1965
<b>Regierungsbezirk Münster</b>					
<b>Krfr.St. Bocholt</b>			<b>Krfr.St. Münster (Westf.)</b>		
Gesamtindustrie . . . . .	13 225	13 294	Gesamtindustrie . . . . .	9 544	9 577
darunter			darunter		
Maschinenbau . . . . .	2 980	3 032	Industrie der Steine und Erden . . .	536	557
Elektrotechnische Industrie . . . .	2 426	2 529	Stahl-, Leichtmetall-, Maschinen- und Straßenfahrzeugbau . . . . .	2 305	2 267
Textilindustrie . . . . .	6 484	6 394	Elektrotechnische, feinmechanische und optische sowie Uhrenindustrie . .	955	966
Bekleidungsindustrie . . . . .	863	842	Chemische Industrie . . . . .	263	283
			Sägewerke, Holzbe- und -verarbeitende Industrie . . . . .	664	680
<b>Krfr.St. Bottrop</b>			Papier- und pappeverarbeitende Industrie einschl. Druckerei- und Vervielfältigungsindustrie . . .	947	943
Gesamtindustrie . . . . .	18 932	16 535	Lederverarbeitende- und Schuhindustrie	143	164
darunter			Textil- und Bekleidungsindustrie . .	1 056	991
Kohlenbergbau . . . . .	15 814	13 083	Nahrungs- und Genußmittelindustrie .	1 726	1 708
Industrie der Steine und Erden . . .	184	203			
Chemische Industrie . . . . .	742	811	<b>Krfr.St. Recklinghausen</b>		
Textil- und Bekleidungsindustrie . .	324	382	Gesamtindustrie . . . . .	17 186	15 520
Nahrungs- und Genußmittelindustrie .	327	325	darunter		
			Kohlenbergbau . . . . .	11 599	9 993
<b>Krfr.St. Gelsenkirchen</b>			Stahl- und Leichtmetallbau . . . . .	1 183	1 317
Gesamtindustrie . . . . .	70 604	70 003	Maschinenbau . . . . .	1 435	1 317
darunter			Druckerei- und Vervielfältigungs- industrie . . . . .	387	394
Kohlenbergbau . . . . .	27 961	26 634	Textil- und Bekleidungsindustrie . .	1 542	1 460
Chemische Industrie und Mineralölverarbeitung . . . . .	7 167	6 903	Nahrungs- und Genußmittelindustrie .	587	579
Industrie der Steine und Erden . . .	514	454			
Eisenschaffende Industrie, Ziehereien und Kaltwalzwerke . . . .	8 958	9 086	<b>Ldkr. Ahaus</b>		
NE-Metallindustrie . . . . .	.	.	Gesamtindustrie . . . . .	15 825	16 031
Stahl- und Leichtmetallbau . . . . .	1 738	1 843	darunter		
Maschinenbau . . . . .	3 921	4 110	Industrie der Steine und Erden . . .	191	195
Elektrotechnische, feinmechanische und optische sowie Uhrenindustrie .	590	580	Maschinenbau . . . . .	1 068	1 185
Stahlverformung, Eisen-, Blech- und Metallwarenindustrie . . . . .	4 339	4 314	Chemische Industrie, Gummi-, asbest- und kunststoff- verarbeitende Industrie . . . . .	534	631
darunter			Sägewerke, Holzbe- und -verarbeitende Industrie . . . . .	1 045	1 138
Stahlverformung . . . . .	1 161	1 276	Papier- und pappezeugende- und -verarbeitende Industrie einschl. Druckerei- und Vervielfältigungs- industrie . . . . .	320	361
Stahlblechwaren-, Stahlrohrmöbel-, NE-Metallblechwaren- und Feinblechpackungsindustrie . . . .	91	69	Textil- und Bekleidungsindustrie . .	11 885	11 729
Glasindustrie . . . . .	4 307	4 596	Nahrungs- und Genußmittelindustrie .	151	153
Papier- und pappeverarbeitende Industrie einschl. Druckerei- und Vervielfältigungsindustrie . . .	719	749			
Bekleidungsindustrie . . . . .	5 426	5 599	<b>Ldkr. Beckum</b>		
Nahrungs- und Genußmittelindustrie .	2 474	2 478	Gesamtindustrie . . . . .	29 688	30 112
darunter			darunter		
Brotindustrie . . . . .	501	497	Kohlenbergbau . . . . .	7 578	7 203
Süßwarenindustrie . . . . .	238	248	Industrie der Steine und Erden . . .	2 792	3 071
			Maschinen- und Straßenfahrzeugbau . .	7 262	7 780
<b>Krfr.St. Gladbeck</b>			Stahlblechwarenindustrie . . . . .	3 503	3 449
Gesamtindustrie . . . . .	11 974	9 015	Heiz- und Kochgeräte-, Metallwaren- und Metallkurzwarenindustrie . . . .	727	746
darunter			Sägewerke, Holzbe- und -verarbeitende Industrie . . . . .	3 787	3 819
Kohlenbergbau . . . . .	6 780	3 306	Papier- und pappeverarbeitende Industrie einschl. Druckerei- und Vervielfältigungsindustrie . . .	785	772
Stahlverformung, Eisen-, Blech- und Metallwarenindustrie . . . . .	502	495	Textil- und Bekleidungsindustrie . .	769	725
Textil- und Bekleidungsindustrie . .	702	792	Nahrungs- und Genußmittelindustrie .	483	479



## Teil B

## Noch: 4. Beschäftigte Ende September 1964 und 1965 nach ausgewählten

Verwaltungsbezirk Industriegruppe	Beschäftigte Ende September		Verwaltungsbezirk Industriegruppe	Beschäftigte Ende September	
	1964	1965		1964	1965
<b>noch: Regierungsbezirk Münster</b>					
<b>Ldkr. Borken</b>			<b>noch: Ldkr. Recklinghausen</b>		
Gesamtindustrie . . . . .	6 922	7 184	Ziehereien und Kaltwalzwerke, Stahlverformung, Stahl-, Leichtmetall- und Maschinenbau . . .	2 578	2 560
darunter			Chemische Industrie, Gummi- und asbestverarbeitende Industrie . . . .	14 606	15 839
Industrie der Steine und Erden . . .	222	207	Sägewerke und holzbearbeitende Industrie . . . . .	287	276
Sägewerke, Holzbe- und -verarbeitende Industrie . . . . .	300	260	Holzverarbeitende Industrie . . . . .	699	729
Schuhindustrie . . . . .	257	264	Papier- und pappeverarbeitende Industrie einschl. Druckerei- und Vervielfältigungsindustrie . . .	216	203
Textil- und Bekleidungsindustrie . .	3 852	3 889	Lederverarbeitende- und Schuhindustrie . . . . .	268	266
Nahrungs- und Genußmittelindustrie .	529	645	Textil- und Bekleidungsindustrie . .	1 970	1 873
			Nahrungs- und Genußmittelindustrie .	2 153	2 160
<b>Ldkr. Coesfeld</b>			<b>Ldkr. Steinfurt</b>		
Gesamtindustrie . . . . .	8 259	8 482	Gesamtindustrie . . . . .	29 944	30 018
darunter			darunter		
Industrie der Steine und Erden . . .	487	525	Industrie der Steine und Erden . . .	604	591
Maschinenbau . . . . .	2 094	2 153	Maschinenbau . . . . .	1 880	1 933
Sägewerke, Holzbe- und -verarbeitende Industrie . . . . .	383	397	Sägewerke, Holzbe- und -verarbeitende Industrie . . . . .	218	229
Textilindustrie . . . . .	3 583	3 569	Textilindustrie . . . . .	22 624	22 494
Bekleidungsindustrie . . . . .	716	814	Bekleidungsindustrie . . . . .	2 110	2 253
Nahrungs- und Genußmittelindustrie .	770	779	Nahrungs- und Genußmittelindustrie .	1 013	1 100
<b>Ldkr. Lüdinghausen</b>			<b>Ldkr. Tecklenburg</b>		
Gesamtindustrie . . . . .	15 390	15 150	Gesamtindustrie . . . . .	16 584	16 451
darunter			darunter		
Kohlenbergbau . . . . .	5 686	5 040	Kohlenbergbau . . . . .	7 124	6 771
Stahl- und Leichtmetallbau, Elektrotechnische Industrie . . . .	1 498	1 648	Industrie der Steine und Erden . . .	1 520	1 499
Maschinenbau . . . . .	3 716	3 884	Maschinenbau . . . . .	3 141	3 291
Sägewerke, Holzbe- und -verarbeitende Industrie . . . . .	340	353	Sägewerke, Holzbe- und -verarbeitende Industrie . . . . .	237	223
Papier- und pappezeugende- und -verarbeitende Industrie einschl. Druckerei- und Vervielfältigungs- industrie . . . . .	400	490	Papier- und pappeverarbeitende Industrie einschl. Druckerei- und Vervielfältigungsindustrie . . .	1 081	1 133
Textil- und Bekleidungsindustrie . .	1 483	1 460	Textilindustrie . . . . .	660	604
Nahrungs- und Genußmittelindustrie .	865	945	Bekleidungsindustrie . . . . .	1 079	1 114
			Nahrungs- und Genußmittelindustrie .	686	699
<b>Ldkr. Münster</b>			<b>Ldkr. Warendorf</b>		
Gesamtindustrie . . . . .	8 919	9 140	Gesamtindustrie . . . . .	7 466	8 059
darunter			darunter		
Industrie der Steine und Erden . . .	321	302	Maschinenbau, Elektrotechnische Industrie . . . . .	3 841	4 395
Stahlverformung, Eisen-, Blech- und Metallwarenindustrie . . . . .	747	757	Textil- und Bekleidungsindustrie . .	2 048	2 053
Sägewerke, Holzbe- und -verarbeitende Industrie . . . . .	693	713	Nahrungs- und Genußmittelindustrie .	330	328
Textilindustrie . . . . .	3 292	3 202	darunter		
Bekleidungsindustrie . . . . .	334	375	Molkerei, Käserei und Dauermilchwerke . . . . .	166	172
Nahrungs- und Genußmittelindustrie .	175	175			
<b>Ldkr. Recklinghausen</b>					
Gesamtindustrie . . . . .	63 096	63 695			
darunter					
Kohlenbergbau . . . . .	37 564	36 850			
Industrie der Steine und Erden . . .	1 837	1 872			

## Industriegruppen, kreisfreien Städten und Landkreisen

Teil B

Verwaltungsbezirk Industriegruppe	Beschäftigte Ende September		Verwaltungsbezirk Industriegruppe	Beschäftigte Ende September	
	1964	1965		1964	1965
<b>Regierungsbezirk Detmold</b>					
<b>Krfr.St. Bielefeld</b>			<b>noch: Ldkr. Bielefeld</b>		
Gesamtindustrie . . . . .	48 297	47 312	Sägewerke, Holzbe- und -verarbeitende Industrie . . . . .	473	480
darunter			Papier- und pappeerzeugende- und -verarbeitende Industrie einschl. Druckerei- und Vervielfältigungs- industrie . . . . .	2 807	2 828
Industrie der Steine und Erden und Glasindustrie . . . . .	118	53	Lederverarbeitende- und Schuhindustrie . . . . .	373	540
Eisengießerei, Ziehereien und Kaltwalzwerke . . . . .	374	363	Textilindustrie . . . . .	3 036	3 034
Stahl- und Leichtmetallbau . . . . .	377	396	Bekleidungsindustrie . . . . .	2 682	2 576
Maschinenbau . . . . .	20 050	19 207	Nahrungs- und Genußmittelindustrie .	726	766
Straßenfahrzeugbau . . . . .	804	663			
Elektrotechnische, feinmechanische und optische sowie Uhrenindustrie .	2 272	2 352			
Stahlverformung, Eisen-, Blech- und Metallwarenindustrie . . . .	1 130	1 270	<b>Ldkr. Büren</b>		
darunter			Gesamtindustrie . . . . .	3 630	3 818
Herstellung von Fahrradteilen und Krafttradedeinzelteilen und -zubehör	878	785	darunter		
Chemische Industrie, Gummi-, asbest- und kunststoff- verarbeitende Industrie . . . . .	1 630	1 745	Industrie der Steine und Erden . . .	157	190
Holzverarbeitende Industrie . . . .	119	104	Maschinenbau . . . . .	1 412	1 473
Papier- und pappeerarbeitende Industrie einschl. Druckerei- und Vervielfältigungsindustrie . .	6 032	6 116	Sägewerke und holzbearbeitende Industrie . . . . .	153	151
Lederverarbeitende- und Schuhindustrie . . . . .	995	740	Holzverarbeitende Industrie . . . . .	605	614
Textilindustrie . . . . .	3 105	2 970	Nahrungs- und Genußmittelindustrie .	238	240
Bekleidungsindustrie . . . . .	8 085	8 104			
Nahrungs- und Genußmittelindustrie .	3 088	3 099	<b>Ldkr. Detmold</b>		
			Gesamtindustrie . . . . .	16 120	16 329
<b>Krfr.St. Herford</b>			darunter		
Gesamtindustrie . . . . .	15 045	14 642	Industrie der Steine und Erden . . .	475	357
darunter			Eisengießerei, Ziehereien und Kaltwalzwerke . . . . .	708	648
Industrie der Steine und Erden . . .	171	136	Stahl-, Leichtmetall-, Maschinen- und Straßenfahrzeugbau . . . . .	726	805
Stahl-, Leichtmetall-, Maschinen- und Straßenfahrzeugbau . . . . .	1 336	1 388	Elektrotechnische, feinmechanische und optische sowie Uhrenindustrie .	1 525	1 652
Elektrotechnische Industrie . . . .	331	260	Stahlverformung, Eisen-, Blech- und Metallwarenindustrie . . . . .	440	508
Stahlblechwaren-, Stahlrohrmöbel- und Feinblechpackungsindustrie . .	2 363	2 216	Chemische Industrie, Kunststoffverarbeitende Industrie .	875	931
Chemische Industrie, Kunststoffverarbeitende Industrie .	1 035	1 066	Sägewerke und holzbearbeitende Industrie . . . . .	1 878	1 903
Sägewerke, Holzbe- und -verarbeitende Industrie . . . . .	2 598	2 587	Holzverarbeitende Industrie . . . . .	4 217	4 273
Papier- und pappeerarbeitende Industrie einschl. Druckerei- und Vervielfältigungsindustrie . .	681	702	Papier- und pappeerzeugende- und -verarbeitende Industrie einschl. Druckerei- und Vervielfältigungs- industrie . . . . .	743	752
Textilindustrie . . . . .	1 039	976	Textilindustrie . . . . .	1 047	1 091
Bekleidungsindustrie . . . . .	3 518	3 346	Bekleidungsindustrie . . . . .	1 398	1 416
Nahrungs- und Genußmittelindustrie .	1 176	1 135	Nahrungs- und Genußmittelindustrie .	1 910	1 809
darunter					
Süßwarenindustrie . . . . .	750	709	<b>Ldkr. Halle (westf.)</b>		
			Gesamtindustrie . . . . .	10 637	10 980
<b>Ldkr. Bielefeld</b>			darunter		
Gesamtindustrie . . . . .	25 893	26 412	Industrie der Steine und Erden . . .	289	271
darunter			Stahl-, Leichtmetall-, Maschinen- und Straßenfahrzeugbau, Eisen-, Blech- und Metallwaren- industrie . . . . .	1 107	1 168
Industrie der Steine und Erden . . .	380	354	Chemische Industrie . . . . .	214	233
Eisengießerei, Ziehereien und Kaltwalzwerke . . . . .	2 471	2 542	Sägewerke, Holzbe- und -verarbeitende Industrie . . . . .	500	531
Stahl- und Leichtmetallbau . . . . .	641	560	Papier- und pappeerarbeitende Industrie einschl. Druckerei- und Vervielfältigungsindustrie . .	425	431
Maschinenbau . . . . .	4 860	4 937	Ledererzeugende-, -verarbeitende und Schuhindustrie . . . . .	212	194
Straßenfahrzeugbau . . . . .	2 706	2 759	Textilindustrie . . . . .	1 120	1 082
Stahlverformung, Eisen-, Blech- und Metallwarenindustrie . . . .	1 513	1 602	Bekleidungsindustrie . . . . .	989	1 036
darunter			Nahrungs- und Genußmittelindustrie .	4 985	5 241
Stahlblechwaren-, Stahlrohrmöbel-, NE-Metallblechwaren- und Feinblechpackungsindustrie . . . .	742	735	darunter		
Chemische Industrie, Gummi-, asbest- und kunststoff- verarbeitende Industrie . . . . .	2 583	2 752	Fleischverarbeitende Industrie . .	2 148	2 456
			Spirituosenindustrie . . . . .	1 082	1 060



Verwaltungsbezirk Industrie-Gruppe	Beschäftigte Ende September		Verwaltungsbezirk Industrie-Gruppe	Beschäftigte Ende September	
	1964	1965		1964	1965
<b>noch: Regierungsbezirk Detmold</b>					
<b>Ldkr. Herford</b>			<b>noch: Ldkr. Lemgo</b>		
Gesamtindustrie . . . . .	31 414	32 079	Holzverarbeitende Industrie . . . . .	5 503	5 746
darunter			Papier- und pappeerzeugende- und -verarbeitende Industrie einschl. Druckerei- und Vervielfältigungs- industrie . . . . .	698	710
Industrie der Steine und Erden . . .	546	528	Lederverarbeitende- und Schuhindustrie . . . . .	882	886
Stahl-, Leichtmetall- und Maschinenbau . . . . .	1 675	1 792	Textilindustrie . . . . .	1 573	1 583
Straßenfahrzeugbau . . . . .	286	282	Bekleidungsindustrie . . . . .	2 012	2 097
Elektrotechnische, feinmechanische und optische sowie Uhrenindustrie .	453	571	Nahrungs- und Genußmittelindustrie . darunter	1 644	1 594
Eisen-, Blech- und Metallwarenindustrie . . . . .	1 072	1 100	Süßwarenindustrie . . . . .	275	269
Stahlverformung . . . . .	793	818	Obst- und gemüseverarbeitende Industrie . . . . .	128	136
Chemische Industrie . . . . .	314	327	Tabakverarbeitende Industrie . . .	275	265
Glasindustrie . . . . .	594	609			
Sägewerke und holzbearbeitende Industrie . . . . .	383	320	<b>Ldkr. Lübbecke</b>		
Holzverarbeitende Industrie . . . .	8 226	8 207	Gesamtindustrie . . . . .	12 876	14 198
Papier- und pappeverarbeitende Industrie einschl. Druckerei- und Vervielfältigungsindustrie . . .	750	804	darunter		
Lederverarbeitende- und Schuhindustrie . . . . .	823	824	Industrie der Steine und Erden . . .	421	423
Textilindustrie . . . . .	1 181	1 175	Maschinenbau, Elektrotechnische Industrie . . . . .	3 057	3 294
Bekleidungsindustrie . . . . .	7 079	7 703	Chemische Industrie, Gummi-, asbest- und kunststoff- verarbeitende Industrie . . . . .	1 688	1 928
Nahrungs- und Genußmittelindustrie . darunter	6 522	6 267	Holzverarbeitende Industrie . . . . .	912	1 205
Tabakverarbeitende Industrie . . .	4 443	4 201	Papier- und pappeerzeugende- und -verarbeitende Industrie einschl. Druckerei- und Vervielfältigungs- industrie . . . . .	622	641
			Textilindustrie . . . . .	1 034	949
<b>Ldkr. Höxter</b>			Bekleidungsindustrie . . . . .	1 805	2 073
Gesamtindustrie . . . . .	8 718	8 902	Nahrungs- und Genußmittelindustrie . darunter	1 657	1 674
darunter			Tabakverarbeitende Industrie . . .	1 162	1 075
Industrie der Steine und Erden . . .	338	321			
Maschinenbau, Elektrotechnische Industrie . . . . .	802	791	<b>Ldkr. Minden</b>		
Eisen-, Blech- und Metallwarenindustrie . . . . .	675	842	Gesamtindustrie . . . . .	25 731	26 184
Chemische Industrie, Gummi- und asbestverarbeitende Industrie . . .	946	905	darunter		
Sägewerke und holzbearbeitende Industrie . . . . .	1 042	1 053	Industrie der Steine und Erden . . .	2 424	2 362
Holzverarbeitende Industrie . . . .	1 768	1 725	Eisen-, Stahl- und Tempergießerei . .	419	374
Papier- und pappeerzeugende- und -verarbeitende Industrie einschl. Druckerei- und Vervielfältigungs- industrie . . . . .	363	361	Stahl-, Leichtmetall-, Maschinen- und Straßenfahrzeugbau . . . . .	5 997	5 901
Nahrungs- und Genußmittelindustrie . darunter	754	744	Schiffbau . . . . .	438	412
Tabakverarbeitende Industrie . . .	.	.	Elektrotechnische, feinmechanische und optische sowie Uhrenindustrie . .	1 397	1 443
			Stahlverformung, Eisen-, Blech- und Metallwarenindustrie . . . . .	1 052	1 016
<b>Ldkr. Lemgo</b>			Chemische Industrie, Kunststoffverarbeitende Industrie . .	1 407	1 492
Gesamtindustrie . . . . .	20 274	20 760	Feinkeramische und Glasindustrie . .	801	693
darunter			Sägewerke und holzbearbeitende Industrie . . . . .	490	476
Industrie der Steine und Erden . . .	1 143	1 052	Holzverarbeitende Industrie . . . . .	2 673	2 754
Maschinen- und Straßenfahrzeugbau .	2 029	2 280	Papier- und pappeverarbeitende Industrie einschl. Druckerei- und Vervielfältigungsindustrie . . .	3 873	4 382
Elektrotechnische, feinmechanische und optische sowie Uhrenindustrie .	1 761	1 757	Textilindustrie . . . . .	666	628
Stahlverformung, Eisen-, Blech- und Metallwarenindustrie . . . . .	899	783	Bekleidungsindustrie . . . . .	2 767	2 840
Chemische Industrie, Gummi-, asbest- und kunststoff- verarbeitende Industrie . . . . .	1 078	1 139	Nahrungs- und Genußmittelindustrie . darunter	1 213	1 154
Sägewerke und holzbearbeitende Industrie . . . . .	683	653	Tabakverarbeitende Industrie . . .	318	321

## Industriegruppen, kreisfreien Städten und Landkreisen

Teil B

Verwaltungsbezirk Industriegruppe	Beschäftigte Ende September		Verwaltungsbezirk Industriegruppe	Beschäftigte Ende September	
	1964	1965		1964	1965
<b>noch: Regierungsbezirk Detmold</b>			<b>Regierungsbezirk Arnsberg</b>		
<b>Ldkr. Paderborn</b>			<b>Krfr.St. Bochum</b>		
Gesamtindustrie . . . . .	14 636	15 335	Gesamtindustrie . . . . .	82 920	81 704
darunter			darunter		
Industrie der Steine und Erden . . .	1 087	1 038	Kohlenbergbau . . . . .	20 685	18 996
Eisenschaffende Industrie, Ziehereien und Kaltwalzwerke . . . .	3 038	3 205	Chemische und Kohlenwertstoffindustrie	1 143	1 195
Stahl-, Leichtmetall-, Maschinen- und Straßenfahrzeugbau . . . . .	1 837	2 217	Industrie der Steine und Erden . . .	1 507	1 574
Elektrotechnische, feinmechanische und optische sowie Uhrenindustrie . .	1 345	1 320	Eisenschaffende Industrie, Eisengießerei . . . . .	24 483	24 522
Eisen-, Blech- und Metallwarenindustrie . . . . .	335	338	Stahlverformung . . . . .	1 584	1 618
Chemische Industrie . . . . .	55	56	Stahl- und Leichtmetallbau . . . . .	2 085	2 136
Sägewerke, Holzbe- und -verarbeitende Industrie . . . . .	2 847	2 871	Maschinen- und Straßenfahrzeugbau . .	22 484	22 834
Papier- und pappeverarbeitende Industrie einschl. Druckerei- und Vervielfältigungsindustrie . . . .	560	606	Elektrotechnische, feinmechanische und optische sowie Uhrenindustrie . .	4 304	4 302
Textilindustrie . . . . .	553	653	Papier- und pappeverarbeitende Industrie einschl. Druckerei- und Vervielfältigungsindustrie . . . .	1 222	1 267
Bekleidungsindustrie . . . . .	1 729	1 687	Lederverarbeitende- und Schuhindustrie	188	97
Nahrungs- und Genußmittelindustrie .	792	805	Textil- und Bekleidungsindustrie . .	1 067	1 020
			Nahrungs- und Genußmittelindustrie .	1 513	1 431
			darunter		
			Brauerei . . . . .	908	930
			<b>Krfr.St. Castrop-Rauxel</b>		
<b>Ldkr. Warburg</b>			Gesamtindustrie . . . . .	17 437	17 473
Gesamtindustrie . . . . .	2 257	2 281	darunter		
darunter			Kohlenbergbau . . . . .	11 724	11 461
Industrie der Steine und Erden . . .	134	118	Chemische und Kohlenwertstoffindustrie	3 449	3 412
Sägewerke, Holzbe- und -verarbeitende Industrie . . . . .	272	288	Industrie der Steine und Erden . . .	379	419
Textil- und Bekleidungsindustrie . .	417	434	Stahl- und Leichtmetallbau . . . . .	97	110
Nahrungs- und Genußmittelindustrie .	813	714	Textil- und Bekleidungsindustrie . .	.	.
			<b>Krfr.St. Dortmund</b>		
<b>Ldkr. Wiedenbrück</b>			Gesamtindustrie . . . . .	118 821	116 658
Gesamtindustrie . . . . .	33 432	34 249	darunter		
darunter			Kohlenbergbau . . . . .	32 397	30 973
Industrie der Steine und Erden . . .	359	418	Chemische Industrie, Mineralölverarbeitung . . . . .	1 483	1 362
Eisengießerei, Ziehereien und Kaltwalzwerke . . . . .	1 197	1 251	Industrie der Steine und Erden . . .	1 254	1 195
Stahl-, Leichtmetall- und Maschinenbau . . . . .	1 358	1 496	Eisenschaffende Industrie, Ziehereien und Kaltwalzwerke . . . .	33 735	33 025
Straßenfahrzeugbau . . . . .	776	839	NE-Metallindustrie einschl. NE-Metallgießerei . . . . .	637	591
Elektrotechnische, feinmechanische und optische sowie Uhrenindustrie . .	4 324	4 421	Stahl- und Leichtmetallbau . . . . .	9 954	9 845
Stahlverformung, Eisen-, Blech- und Metallwarenindustrie . . . . .	2 243	2 278	Maschinen-, Straßenfahrzeug- und Schiffbau . . . . .	10 816	10 477
Sägewerke und holzbearbeitende Industrie . . . . .	4 095	4 197	Elektrotechnische, feinmechanische und optische sowie Uhrenindustrie . .	7 976	8 614
Holzverarbeitende Industrie . . . . .	5 961	6 103	Stahlverformung, Eisen-, Blech- und Metallwarenindustrie . . . . .	5 834	5 710
Papier- und pappeverarbeitende Industrie einschl. Druckerei- und Vervielfältigungsindustrie . . . .	1 880	1 987	darunter		
Textilindustrie . . . . .	5 674	5 659	Stahlverformung . . . . .	1 314	1 338
Bekleidungsindustrie . . . . .	2 599	2 604	Stahlblechwaren-, Stahlrohrmöbel-, NE-Metallblechwaren- und Feinblechpackungsindustrie . . . . .	4 134	3 958
Nahrungs- und Genußmittelindustrie .	2 482	2 468	Papier- und pappeverarbeitende Industrie einschl. Druckerei- und Vervielfältigungsindustrie . . . .	3 610	3 709
darunter			Gummi- und asbestverarbeitende Industrie . . . . .	480	486
Fleischverarbeitende Industrie . .	1 473	1 486	Textilindustrie . . . . .	128	132
			Bekleidungsindustrie . . . . .	966	964
			Nahrungs- und Genußmittelindustrie .	8 762	8 703
			darunter		
			Brotindustrie . . . . .	346	340
			Brauerei . . . . .	6 829	6 782



## Teil B

## Noch: 4. Beschäftigte Ende September 1964 und 1965 nach ausgewählten

Verwaltungsbezirk Industriegruppe	Beschäftigte Ende September		Verwaltungsbezirk Industriegruppe	Beschäftigte Ende September	
	1964	1965		1964	1965
<b>noch: Regierungsbezirk Arnsberg</b>					
<b>Krfr.St. Hagen</b>			<b>Krfr.St. Iserlohn</b>		
Gesamtindustrie . . . . .	38 563	39 126	Gesamtindustrie . . . . .	12 773	12 884
darunter			darunter		
Chemische Industrie, Mineralölverarbeitung . . . . .	336	242	NE-Metallindustrie einschl. NE-Metallgießerei . . . . .	674	660
Industrie der Steine und Erden . . .	1 354	1 348	Maschinenbau . . . . .	2 130	2 239
Eisenschaffende Industrie . . . . .	10 157	9 926	Elektrotechnische Industrie . . . . .	888	889
Eisen-, Stahl- und Tempergießerei .	3 167	3 152	Stahlverformung, Eisen-, Blech- und Metallwarenindustrie . . . . .	6 449	6 498
NE-Metallgießerei . . . . .	195	225	darunter		
Stahl-, Leichtmetall-, Maschinen- und Straßenfahrzeugbau . . . . .	5 579	5 673	Stahlverformung . . . . .	1 176	1 253
Elektrotechnische, feinmechanische und optische sowie Uhrenindustrie .	3 327	3 587	Schloß- und Beschlagindustrie . . .	2 579	2 571
Ziehereien und Kaltwalzwerke . . . .	1 494	1 492	Metallwaren-, Metallkurzwaren- sowie Füllhalter- und Kugelschreiberindustrie . . . . .	2 357	2 326
Stahlverformung, Eisen-, Blech- und Metallwarenindustrie . . . . .	6 778	7 136	Papier- und pappeverarbeitende Industrie einschl. Druckerei- und Vervielfältigungsindustrie . . .	971	985
darunter			Textilindustrie . . . . .	556	555
Stahlverformung . . . . .	5 938	6 109			
Sägewerke, Holzbe- und -verarbeitende Industrie . . . . .	299	242	<b>Krfr.St. Lüdenscheid</b>		
Papier- und pappeerzeugende- und -verarbeitende Industrie einschl. Druckerei- und Vervielfältigungs- industrie . . . . .	1 375	1 525	Gesamtindustrie . . . . .	15 498	15 444
Textil- und Bekleidungsindustrie . .	541	507	darunter		
Nahrungs- und Genußmittelindustrie .	3 651	3 746	NE-Metallindustrie einschl. NE-Metallgießerei . . . . .	1 116	1 129
darunter			Maschinenbau . . . . .	1 036	1 026
Süßwarenindustrie . . . . .	2 739	2 912	Elektrotechnische Industrie . . . . .	4 390	4 546
<b>Krfr.St. Hamm</b>			Stahlverformung, Eisen-, Blech- und Metallwarenindustrie . . . . .	7 108	7 072
Gesamtindustrie . . . . .	10 117	10 582	darunter		
darunter			Stahlverformung . . . . .	1 148	1 252
Industrie der Steine und Erden . . .	271	272	Stahlblechwaren-, Stahlrohrmöbel-, NE-Metallblechwaren- und Feinblechpackungsindustrie . . . . .	520	542
Eisengießerei, Ziehereien und Kaltwalzwerke . . . . .	5 211	5 040	Schloß- und Beschlagindustrie . . .	731	683
Stahl-, Leichtmetall- und Maschinenbau . . . . .	1 148	1 420	Metallwaren-, Metallkurzwaren- sowie Füllhalter- und Kugelschreiberindustrie . . . . .	4 123	4 047
Stahlverformung, Eisen-, Blech- und Metallwarenindustrie . . . . .	321	.	Chemische Industrie, Kunststoffverarbeitende Industrie . .	556	469
Chemische Industrie . . . . .	230	245	Papier- und pappeverarbeitende Industrie einschl. Druckerei- und Vervielfältigungsindustrie . . .	467	449
Papier- und pappeverarbeitende Industrie einschl. Druckerei- und Vervielfältigungsindustrie . . .	366	342			
Textil- und Bekleidungsindustrie . .	754	848	<b>Krfr.St. Lünen</b>		
Nahrungs- und Genußmittelindustrie .	914	928	Gesamtindustrie . . . . .	9 847	9 809
<b>Krfr.St. Herne</b>			darunter		
Gesamtindustrie . . . . .	13 904	14 127	Kohlenbergbau . . . . .	5 052	4 863
darunter			NE-Metallindustrie einschl. NE-Metallgießerei . . . . .	2 321	2 305
Kohlenbergbau . . . . .	5 103	4 990	Stahl-, Leichtmetall- und Maschinenbau . . . . .	204	197
Stahl- und Leichtmetallbau . . . . .	736	700	Elektrotechnische Industrie . . . . .	432	661
Maschinenbau . . . . .	2 087	2 102	Textil- und Bekleidungsindustrie . .	217	207
Elektrotechnische, feinmechanische und optische sowie Uhrenindustrie .	1 103	1 298	<b>Krfr.St. Siegen</b>		
Stahlverformung, Eisen-, Blech- und Metallwarenindustrie . . . . .	1 329	1 456	Gesamtindustrie . . . . .	7 205	6 929
Chemische Industrie, Kunststoffverarbeitende Industrie .	283	285	darunter		
Papier- und pappeverarbeitende Industrie einschl. Druckerei- und Vervielfältigungsindustrie . . .	421	464	Eisenschaffende Industrie, Eisengießerei . . . . .	1 001	1 050
Textilindustrie . . . . .	1 172	971	Stahl- und Leichtmetallbau . . . . .	494	459
Bekleidungsindustrie . . . . .	1 123	1 265			
Nahrungs- und Genußmittelindustrie .	371	417			

## Industriegruppen, kreisfreien Städten und Landkreisen

Teil B

Verwaltungsbezirk Industriegruppe	Beschäftigte Ende September		Verwaltungsbezirk Industriegruppe	Beschäftigte Ende September	
	1964	1965		1964	1965
<b>noch: Regierungsbezirk Arnsberg</b>					
<b>noch: Krfr.St. Siegen</b>			<b>noch: Ldkr. Altena</b>		
Maschinenbau . . . . .	2 066	2 021	NE-Metallindustrie . . . . .	7 725	7 814
Elektrotechnische Industrie . . . . .	1 092	946	NE-Metallgießerei . . . . .	554	579
Stahlverformung, Eisen-, Blech- und Metallwarenindustrie . . . . .	1 404	1 398	Stahl-, Leichtmetall-, Maschinen- und Straßenfahrzeugbau . . . . .	2 903	3 458
darunter			Elektrotechnische Industrie . . . . .	5 016	5 213
Stahlblechwaren-, Stahlrohrmöbel-, NE-Metallblechwaren- und Feinblechpackungsindustrie . . . . .	1 213	1 220	Ziehereien und Kaltwalzwerke . . . . .	3 856	4 112
Papier- und pappeerzeugende- und -verarbeitende Industrie einschl. Druckerei- und Vervielfältigungs- industrie . . . . .	413	301	Stahlverformung, Eisen-, Blech- und Metallwarenindustrie . . . . .	21 032	21 030
Bekleidungsindustrie . . . . .	366	372	darunter		
<b>Krfr.St. Wanne-Eickel</b>			Stahlverformung . . . . .	14 069	14 534
Gesamtindustrie . . . . .	13 326	13 139	Stahlblechwaren-, Stahlrohrmöbel-, NE-Metallblechwaren- und Feinblechpackungsindustrie . . . . .	340	427
darunter			Schloß- und Beschlagindustrie . . . . .	1 128	1 164
Kohlenbergbau . . . . .	6 302	5 920	Herstellung von Fahrradteilen und Kraftradeinzelteilen und -zubehör . . . . .	1 059	417
Stahl- und Leichtmetallbau . . . . .	1 092	1 076	Metallwaren-, Metallkurzwaren- sowie Füllhalter- und Kugelschreiberindustrie . . . . .	2 735	2 697
Maschinenbau, Elektrotechnische Industrie, Stahlblechwarenindustrie	1 998	2 006	Werkzeugindustrie . . . . .	307	358
Druckerei- und Vervielfältigungs- industrie . . . . .	176	182	Sägewerke, Holzbe- und -verarbeitende Industrie . . . . .	187	185
Nahrungs- und Genußmittelindustrie . . . . .	595	541	Papier- und pappeerzeugende- und -verarbeitende Industrie einschl. Druckerei- und Vervielfältigungs- industrie . . . . .	629	652
<b>Krfr.St. Wattenscheid</b>			Kunststoffverarbeitende Industrie . . . . .	2 438	2 475
Gesamtindustrie . . . . .	9 750	10 024	Textil- und Bekleidungsindustrie . . . . .	237	270
darunter			<b>Ldkr. Arnsberg</b>		
Kohlenbergbau . . . . .	3 711	3 585	Gesamtindustrie . . . . .	25 863	26 472
Ziehereien und Kaltwalzwerke, Stahlverformung . . . . .	608	708	darunter		
Stahl- und Leichtmetallbau . . . . .	644	736	Industrie der Steine und Erden . . . . .	1 138	1 136
Maschinenbau . . . . .	820	839	Eisenschaffende Industrie, Ziehereien und Kaltwalzwerke . . . . .	1 784	1 799
Elektrotechnische Industrie . . . . .	1 631	1 725	Stahl-, Leichtmetall- und Maschinenbau . . . . .	2 350	2 459
Holzverarbeitende Industrie . . . . .	111	128	Elektrotechnische Industrie . . . . .	7 972	8 551
Papier- und pappeerarbeitende Industrie einschl. Druckerei- und Vervielfältigungsindustrie . . . . .	331	426	Stahlverformung, Eisen-, Blech- und Metallwarenindustrie . . . . .	6 935	6 885
Bekleidungsindustrie . . . . .	1 210	1 195	darunter		
Nahrungs- und Genußmittelindustrie . . . . .	260	268	Stahlverformung . . . . .	2 084	2 127
<b>Krfr.St. Witten</b>			Stahlblechwaren-, Stahlrohrmöbel-, NE-Metallblechwaren- und Feinblechpackungsindustrie . . . . .	1 913	2 067
Gesamtindustrie . . . . .	21 904	22 151	Herstellung von Fahrradteilen und Kraftradeinzelteilen und -zubehör . . . . .	381	316
darunter			Metallwaren-, Metallkurzwaren- sowie Füllhalter- und Kugelschreiberindustrie . . . . .	1 848	1 669
Eisenschaffende Industrie, Eisengießerei . . . . .	9 914	10 124	Chemische Industrie, Gummi-, asbest- und kunststoff- verarbeitende Industrie . . . . .	680	681
Stahl-, Leichtmetall- und Maschinenbau . . . . .	4 637	4 794	Sägewerke und holzbearbeitende Industrie . . . . .	243	241
Elektrotechnische, feinmechanische und optische sowie Uhrenindustrie . . . . .	1 369	1 359	Holzverarbeitende Industrie . . . . .	858	863
Stahlverformung, Eisen-, Blech- und Metallwarenindustrie . . . . .	1 240	1 194	Papier- und pappeerzeugende- und -verarbeitende Industrie einschl. Druckerei- und Vervielfältigungs- industrie . . . . .	2 805	2 737
Chemische Industrie . . . . .	1 618	1 608	Textil- und Bekleidungsindustrie . . . . .	216	206
<b>Ldkr. Altena</b>			Nahrungs- und Genußmittelindustrie . . . . .	605	622
Gesamtindustrie . . . . .	48 683	49 730	darunter		
darunter			Brauerei . . . . .	439	459
Chemische Industrie, Mineralölverarbeitung . . . . .	279	278			
Industrie der Steine und Erden . . . . .	315	306			
Eisenschaffende Industrie . . . . .	2 817	2 656			



## Teil B

## Noch: 4. Beschäftigte Ende September 1964 und 1965 nach ausgewählten

Verwaltungsbezirk Industriegruppe	Beschäftigte Ende September		Verwaltungsbezirk Industriegruppe	Beschäftigte Ende September	
	1964	1965		1964	1965
noch: Regierungsbezirk Arnsberg					
Ldkr. Brilon			noch: Ldkr. Iserlohn		
Gesamtindustrie . . . . .	9 995	10 069	Eisenschaffende Industrie, Eisgießerei . . . . .	8 069	8 300
darunter			NE-Metallindustrie einschl. NE-Metallgießerei . . . . .	5 235	5 447
Industrie der Steine und Erden . . .	804	684	Stahl- und Leichtmetallbau . . . . .	1 243	1 103
NE-Metallgießerei . . . . .	158	130	Maschinen- und Straßenfahrzeugbau . .	3 869	4 106
Maschinenbau . . . . .	884	934	Elektrotechnische, feinmechanische und optische sowie Uhrenindustrie . .	2 872	3 052
Elektrotechnische Industrie . . . . .	1 979	2 060	Ziehereien und Kaltwalzwerke . . . . .	7 738	7 796
Sägewerke und holzbearbeitende Industrie . . . . .	528	504	Stahlverformung, Eisen-, Blech- und Metallwarenindustrie . . . . .	10 155	10 355
Holzverarbeitende Industrie . . . . .	1 247	1 221	darunter		
Papier- und pappeerzeugende Industrie einschl. Druckerei- und Vervielfältigungsindustrie . . . .	205	157	Stahlverformung . . . . .	4 405	4 405
Textil- und Bekleidungsindustrie . .	855	763	Schloß- und Beschlagindustrie . . . .	283	377
Ennepe-Ruhr-Kreis			Metallwaren-, Metallkurzwaren- sowie Füllhalter- und Kugelschreiberindustrie . . . . .	2 929	3 041
Gesamtindustrie . . . . .	60 936	61 614	Sägewerke, Holzbe- und -verarbeitende Industrie . . . . .	287	294
darunter			Papier- und pappeerzeugende- und -verarbeitende Industrie einschl. Druckerei- und Vervielfältigungs- industrie . . . . .	431	482
Kohlenbergbau . . . . .	2 716	2 257	Textilindustrie . . . . .	1 413	1 430
Industrie der Steine und Erden . . .	672	697	Bekleidungsindustrie . . . . .	65	45
Eisenschaffende Industrie, Ziehereien und Kaltwalzwerke . . . .	10 600	10 366	Nahrungs- und Genußmittelindustrie .	383	427
NE-Metallindustrie einschl. NE-Metallgießerei . . . . .	284	206	Ldkr. Lipstadt		
Eisen-, Stahl- und Tempergießerei .	4 810	4 730	Gesamtindustrie . . . . .	14 772	15 241
Stahl- und Leichtmetallbau . . . . .	1 380	1 352	darunter		
Maschinenbau . . . . .	13 393	14 340	Industrie der Steine und Erden . . .	2 013	2 135
Straßenfahrzeugbau . . . . .	299	297	Stahl-, Leichtmetall- und Maschinenbau, Elektrotechnische Industrie . . . . .	8 115	8 216
Elektrotechnische Industrie . . . . .	1 951	1 985	Stahlverformung, Eisen-, Blech- und Metallwarenindustrie . . . . .	267	299
Stahlverformung, Eisen-, Blech- und Metallwarenindustrie . . . . .	17 895	18 398	Chemische Industrie, Kunststoffverarbeitende Industrie . .	69	74
darunter			Sägewerke, Holzbe- und -verarbeitende Industrie . . . . .	641	714
Stahlverformung . . . . .	9 950	10 483	Papier- und pappeverarbeitende Industrie einschl. Druckerei- und Vervielfältigungsindustrie . . . .	408	408
Heiz- und Kochgeräte-Industrie . .	2 089	1 883	Textilindustrie . . . . .	675	638
Stahlblechwaren-, Stahlrohrmöbel-, NE-Metallblechwaren- und Feinblechpackungsindustrie . . . . .	1 272	1 315	Bekleidungsindustrie . . . . .	625	689
Schloß- und Beschlagindustrie . .	2 253	2 357	Nahrungs- und Genußmittelindustrie .	619	614
Herstellung von Fahrradteilen und Krafttradedeinzelteilen und -zubehör	563	515	Ldkr. Meschede		
Metallwaren-, Metallkurzwaren- sowie Füllhalter- und Kugelschreiberindustrie . . . . .	1 176	1 196	Gesamtindustrie . . . . .	10 049	10 494
Werkzeugindustrie . . . . .	514	518	darunter		
Chemische Industrie . . . . .	625	638	Metallergbergbau, NE-Metallgießerei .	2 608	2 861
Glasindustrie . . . . .	48	52	Industrie der Steine und Erden . . .	520	526
Sägewerke, Holzbe- und -verarbeitende Industrie . . . . .	305	292	Eisenschaffende Industrie, Ziehereien und Kaltwalzwerke . . . . .	857	837
Papier- und pappeerzeugende- und -verarbeitende Industrie einschl. Druckerei- und Vervielfältigungs- industrie . . . . .	1 154	1 166	Stahlverformung, Eisen-, Blech- und Metallwarenindustrie . . . . .	882	981
Kunststoffverarbeitende Industrie .	1 143	1 156	Chemische Industrie, Kunststoffverarbeitende Industrie . .	195	190
Gummi- und asbestverarbeitende Industrie . . . . .	396	367	Sägewerke und holzbearbeitende Industrie . . . . .	496	469
Textilindustrie . . . . .	1 931	1 963	Holzverarbeitende Industrie . . . . .	571	613
Bekleidungsindustrie . . . . .	610	598	Textil- und Bekleidungsindustrie . .	2 744	2 842
Nahrungs- und Genußmittelindustrie .	435	453	Nahrungs- und Genußmittelindustrie .	306	325
Ldkr. Iserlohn					
Gesamtindustrie . . . . .	44 502	45 564			
darunter					
Industrie der Steine und Erden, Feinkeramische Industrie . . . . .	1 628	1 582			

## Industriegruppen, kreisfreien Städten und Landkreisen

Teil B

Verwaltungsbezirk Industriegruppe	Beschäftigte Ende September		Verwaltungsbezirk Industriegruppe	Beschäftigte Ende September	
	1964	1965		1964	1965
noch: Regierungsbezirk Arnberg					
<b>Ldkr. Olpe</b>			<b>Ldkr. Soest</b>		
Gesamtindustrie . . . . .	16 250	17 106	Gesamtindustrie . . . . .	10 580	10 780
darunter			darunter		
Metallerzbergbau, Eisenschaffende Industrie, NE-Metallgießerei . . . . .	1 865	1 601	Industrie der Steine und Erden . . .	286	283
Industrie der Steine und Erden . . .	303	314	Eisen-, Stahl- und Tempergießerei, Ziehereien und Kaltwalzwerke . . . . .	2 382	2 629
Stahl-, Leichtmetall- und Maschinenbau . . . . .	3 257	3 453	Stahl- und Leichtmetallbau . . . . .	266	181
Elektrotechnische Industrie . . . . .	1 807	1 970	Maschinenbau . . . . .	850	842
Stahlverformung . . . . .	3 219	3 428	Elektrotechnische Industrie . . . . .	855	899
Stahlblechwaren-, Stahlrohrmöbel-, NE-Metallblechwaren- und Feinblechpackungsindustrie . . . . .	1 484	1 778	Stahlverformung, Eisen-, Blech- und Metallwarenindustrie . . . . .	2 540	2 381
Metallwaren-, Metallkurzwaren- industrie . . . . .	365	389	darunter		
Sägewerke und holzbearbeitende Industrie . . . . .	275	286	Herstellung von Fahrradteilen und Krafttradedeinzelteilen und -zubehör	867	850
Holzverarbeitende Industrie . . . . .	149	169	Chemische Industrie, Gummi- und asbestverarbeitende Industrie . . . . .	151	173
Papier- und pappeerzeugende- und -verarbeitende Industrie einschl. Druckerei- und Vervielfältigungs- industrie . . . . .	480	487	Sägewerke und holzbearbeitende Industrie . . . . .	277	273
Textilindustrie . . . . .	234	264	Holzverarbeitende Industrie . . . . .	492	576
Bekleidungsindustrie . . . . .	329	326	Papier- und pappeerzeugende- und Industrie einschl. Druckerei- und Vervielfältigungsindustrie . . . . .	308	297
Nahrungs- und Genußmittelindustrie . darunter	280	253	Textil- und Bekleidungsindustrie . .	356	370
Tabakverarbeitende Industrie . . . .	44	32	Nahrungs- und Genußmittelindustrie .	862	852
<b>Ldkr. Siegen</b>			<b>Ldkr. Unna</b>		
Gesamtindustrie . . . . .	42 875	44 170	Gesamtindustrie . . . . .	34 954	35 933
darunter			darunter		
Industrie der Steine und Erden . . . .	318	323	Kohlenbergbau . . . . .	19 448	19 102
Eisenschaffende Industrie, Ziehereien und Kaltwalzwerke . . . . .	9 004	9 435	Chemische- und Kohlenwertstoff- industrie . . . . .	1 514	1 636
NE-Metallindustrie einschl. NE-Metallgießerei . . . . .	580	629	Industrie der Steine und Erden . . . .	379	362
Eisen-, Stahl- und Tempergießerei . .	2 674	2 747	Stahl- und Leichtmetallbau . . . . .	613	774
Stahl- und Leichtmetallbau . . . . .	6 072	6 007	Maschinenbau . . . . .	2 208	2 352
Maschinenbau . . . . .	7 551	7 881	Elektrotechnische, feinmechanische und optische sowie Uhrenindustrie . .	984	1 083
Elektrotechnische Industrie . . . . .	1 194	1 251	Ziehereien und Kaltwalzwerke . . . . .	3 123	3 238
Stahlverformung, Eisen-, Blech- und Metallwarenindustrie . . . . .	12 009	12 438	Stahlverformung, Eisen-, Blech- und Metallwarenindustrie . . . . .	3 443	3 992
darunter			darunter		
Stahlverformung . . . . .	1 397	1 463	Stahlverformung . . . . .	1 706	1 683
Stahlblechwaren-, Stahlrohrmöbel-, NE-Metallblechwaren- und Feinblechpackungsindustrie . . . . .	9 555	9 917	Stahlblechwaren-, Stahlrohrmöbel-, NE-Metallblechwaren- und Feinblechpackungsindustrie . . . . .	1 097	1 451
Chemische Industrie, Gummi-, asbest- und kunststoff- verarbeitende Industrie . . . . .	974	963	Papier- und pappeerzeugende- und -verarbeitende Industrie einschl. Druckerei- und Vervielfältigungs- industrie . . . . .	595	692
Sägewerke und holzbearbeitende Industrie . . . . .	115	93	Nahrungs- und Genußmittelindustrie .	655	618
Holzverarbeitende Industrie . . . . .	438	401	<b>Ldkr. Wittgenstein</b>		
Papier- und pappeerzeugende Industrie einschl. Druckerei- und Vervielfältigungsindustrie . . . .	174	220	Gesamtindustrie . . . . .	6 210	6 156
Textilindustrie . . . . .	252	231	darunter		
Bekleidungsindustrie . . . . .	595	621	Industrie der Steine und Erden . . . .	133	98
Nahrungs- und Genußmittelindustrie . darunter	606	618	Maschinen- und Straßenfahrzeugbau . .	366	371
Brauerei . . . . .	511	529	Elektrotechnische Industrie . . . . .	1 003	1 047
			Stahlverformung, Eisen-, Blech- und Metallwarenindustrie . . . . .	1 740	1 692
			Kunststoffverarbeitende Industrie . .	560	583
			Sägewerke und holzbearbeitende Industrie . . . . .	494	467
			Holzverarbeitende Industrie . . . . .	881	864
			Papier- und pappeerzeugende Industrie einschl. Druckerei- und Vervielfältigungsindustrie . . . .	132	127
			Textilindustrie . . . . .	191	166



Gemeinde Industriegruppe bzw. -zweig	Betriebe	Beschäftigte	Gemeinde Industriegruppe bzw. -zweig	Betriebe	Beschäftigte
Reg.-Bez. Düsseldorf			noch: Reg.-Bez. Düsseldorf, Ldkr. Düsseldorf-Mettmann		
Ldkr. Dinslaken			Haan, Stadt		
Dinslaken, Stadt			Gesamtindustrie . . . . .	93	3 752
Gesamtindustrie . . . . .	40	10 863	darunter		
darunter			Textilindustrie . . . . .	11	1 355
Steinkohlenbergbau . . . . .	1	5 133	Maschinenbau . . . . .	8	549
Stahl- und Leichtmetallbau . . .	6	1 420	Chemische Industrie (ohne Kohlenwertstoffindustrie) . . . .	5	347
Hochofen-, Stahl- und Warmwalzwerke . . . . .	3	1 000	Holzverarbeitende Industrie . . .	6	264
Ziehereien und Kaltwalzwerke . .	3	782	Metallkurzwarenindustrie . . . .	2	.
Elektrotechnische Industrie . . .	1	.	Stahlverformung . . . . .	6	214
Voerde (Niederrhein)			Schneidwaren- und Besteckindustrie . . . . .	9	109
Gesamtindustrie . . . . .	10	2 348	Heiligenhaus, Stadt		
darunter			Gesamtindustrie . . . . .	155	9 834
Stahl- und Leichtmetallbau . . .	1	.	darunter		
Stahlverformung . . . . .	1	.	Schloß- und Beschlagindustrie . .	83	5 866
Süßwarenindustrie . . . . .	1	.	Elektrotechnische Industrie . . .	3	.
Bekleidungsindustrie . . . . .	1	.	Eisen-, Stahl- und Tempergießerei	6	721
Walsum, Stadt			Stahlverformung . . . . .	22	496
Gesamtindustrie . . . . .	22	8 081	Hilden, Stadt		
darunter			Gesamtindustrie . . . . .	121	13 063
Steinkohlenbergbau . . . . .	2	6 467	darunter		
Stahl- und Leichtmetallbau . . .	4	757	Chemische Industrie (ohne Kohlenwertstoffindustrie) . . . .	7	2 643
Schiffbau . . . . .	1	.	Metallwarenindustrie (ohne Füll- halter- und Kugelschreiber- industrie) . . . . .	4	1 966
Holzschliff, Zellstoff, Papier- und pappeerzeugende Industrie . .	1	.	Eisen-, Stahl- und Tempergießerei	2	.
Amt Gahlen			Textilindustrie . . . . .	5	1 450
Gesamtindustrie . . . . .	10	1 210	Hochofen-, Stahl- und Warmwalzwerke . . . . .	1	.
Hünxe			Maschinenbau . . . . .	20	922
Gesamtindustrie . . . . .	5	923	Ziehereien und Kaltwalzwerke . .	2	.
davon			Kettwig, Stadt		
Mineralölverarbeitung (einschl. Braunkohlen- und Torfteer- destillation) . . . . .	2	.	Gesamtindustrie . . . . .	38	2 138
Kunststoffverarbeitende Industrie	1	.	darunter		
Metallwarenindustrie (ohne Füll- halter- und Kugelschreiber- industrie) . . . . .	1	.	Textilindustrie . . . . .	3	.
Betonsteinindustrie . . . . .	1	.	Elektrotechnische Industrie . . .	4	402
Ldkr. Düsseldorf-Mettmann			Stahl- und Leichtmetallbau . . .	2	.
Erkrath			Steinkohlenbergbau . . . . .	1	90
Gesamtindustrie . . . . .	29	2 059	Schloß- und Beschlagindustrie . .	8	80
darunter			NE-Metallblechwarenindustrie . .	1	.
Maschinenbau . . . . .	4	656	Langenberg, Stadt		
Hochofen-, Stahl- und Warmwalzwerke . . . . .	1	.	Gesamtindustrie . . . . .	49	3 688
Holzschliff, Zellstoff, Papier- und pappeerzeugende Industrie . .	2	.	darunter		
Herstellung von feuerfesten grotkeramischen Erzeugnissen . .	2	.	Maschinenbau . . . . .	8	934
Fischverarbeitende Industrie . .	1	.	Textilindustrie . . . . .	11	931
Elektrotechnische Industrie . . .	2	.	NE-Metallhalbzeugwerke . . . . .	1	.
			Holzschliff, Zellstoff, Papier- und pappeerzeugende Industrie . .	2	.
			Werkzeugindustrie . . . . .	3	.

\*) Die Reihenfolge der aufgeführten Industriegruppen entspricht ihren Beschäftigtenzahlen, deren Summe mindestens 80 % sind im allgemeinen nur Beschäftigtenzahlen ausgewiesen, wenn sie sich auf mindestens 3 Betriebe beziehen und nicht ein fenes veröffentlicht.

5 000 und mehr Einwohnern Ende September 1965 nach ausgewählten Industriegruppen \*)

Teil B

Gemeinde Industriegruppe bzw. -zweig	Betriebe	Beschäftigte	Gemeinde Industriegruppe bzw. -zweig	Betriebe	Beschäftigte
noch: Reg.-Bez. Düsseldorf, Ldkr. Düsseldorf-Mettmann			noch: Reg.-Bez. Düsseldorf, Ldkr. Düsseldorf-Mettmann, Lintorf		
Mettmann, Stadt			Stahl- und Leichtmetallbau . . .	1	.
Gesamtindustrie . . . . .	71	5 579	Stahlblechwarenindustrie . . . .	1	.
darunter			Papier- und pappeverarbeitende Industrie . . . . .	1	.
Eisen-, Stahl- und Tempergießerei	2	.	Wittlaer		
Stahlverformung . . . . .	12	787	Gesamtindustrie . . . . .	2	.
Schneidwaren- und Besteckindustrie . . . . .	11	783	davon		
Maschinenbau . . . . .	7	611	Sand- und Kiesindustrie . . . . .	1	.
Textilindustrie . . . . .	2	.	Stahlverformung . . . . .	1	.
Neviges, Stadt			Amt Gritten		
Gesamtindustrie . . . . .	87	5 876	Gesamtindustrie . . . . .	29	1 289
darunter			Hochdahl		
Eisen-, Stahl- und Tempergießerei	6	1 484	Gesamtindustrie . . . . .	13	620
Schloß- und Beschlagindustrie . .	18	1 426	darunter		
Textilindustrie . . . . .	13	627	Kalkindustrie . . . . .	1	.
Hochofen-, Stahl- und Warmwalzwerke . . . . .	1	.	Bekleidungsindustrie . . . . .	2	.
Maschinenbau . . . . .	10	398	NE-Metallblechwarenindustrie . .	1	.
Stahlblechwarenindustrie . . . . .	2	.	Ziegelindustrie . . . . .	1	.
Ratingen, Stadt			Textilindustrie . . . . .	1	.
Gesamtindustrie . . . . .	72	7 104	Kalksandsteinindustrie . . . . .	1	.
darunter			Amt Hubbelrath		
Elektrotechnische Industrie . . .	5	.	Gesamtindustrie . . . . .	17	198
Maschinenbau . . . . .	20	1 271	Ldkr. Geldern		
Stahl- und Leichtmetallbau . . .	3	.	Geldern, Stadt		
Stahlverformung . . . . .	2	.	Gesamtindustrie . . . . .	22	1 187
Feinkeramische Industrie . . . . .	2	.	darunter		
Velbert, Stadt			Bekleidungsindustrie . . . . .	9	277
Gesamtindustrie . . . . .	371	21 870	Druckerei- und Vervielfältigungsindustrie . . . . .	2	.
darunter			Kunststoffverarbeitende Industrie	2	.
Schloß- und Beschlagindustrie . .	135	9 857	Mineralbrunnen-, Mineralwasser- und Limonadenindustrie . . . . .	1	.
Eisen-, Stahl- und Tempergießerei	27	6 412	Schuhindustrie . . . . .	1	.
Stahlverformung . . . . .	87	2 248	Straelen, Stadt		
Maschinenbau . . . . .	24	1 256	Gesamtindustrie . . . . .	18	241
Wülfrath, Stadt			darunter		
Gesamtindustrie . . . . .	40	5 576	Stahl- und Leichtmetallbau . . .	7	67
darunter			Schuhindustrie . . . . .	1	.
Kalkindustrie . . . . .	3	3 806	Chemische Industrie (ohne Kohlenwertstoffindustrie) . . . .	1	.
Straßenfahrzeugbau . . . . .	1	.	Säge-, Hobel-, Holzimprägnier- und Furnierwerke . . . . .	1	.
Metallkurzwarenindustrie . . . . .	1	.	Molkerei und Käseerei . . . . .	1	.
Eisen-, Stahl- und Tempergießerei	2	.	Bekleidungsindustrie . . . . .	2	.
Amt Angerland			Holzverarbeitende Industrie . . .	1	.
Gesamtindustrie . . . . .	39	5 496	Weeze		
Lintorf			Gesamtindustrie . . . . .	11	1 286
Gesamtindustrie . . . . .	19	4 786	darunter		
darunter			Sperrholz-, Holzfasernplatten- und Holzspanplattenwerke . . . . .	1	.
Elektrotechnische Industrie . . .	1	.	Glasindustrie . . . . .	1	.
			Schuhindustrie . . . . .	1	.
			Säge-, Hobel-, Holzimprägnier- und Furnierwerke . . . . .	2	.

aller in der Industrie der jeweiligen Gemeinde tätigen Personen ausmacht. - Zur Wahrung der statistischen Geheimhaltung Betrieb einen sehr hohen Anteil an der Angabe hat. Beschäftigtenzahlen für einzelne Zechen werden mit Erlaubnis der Betrof-



## Teil B

## Noch: 5. Betriebe und Beschäftigte der Industrie in den Ämtern und Gemeinden mit

Gemeinde Industriegruppe bzw. -zweig	Betriebe	Beschäftigte	Gemeinde Industriegruppe bzw. -zweig	Betriebe	Beschäftigte
noch: Reg.-Bez. Düsseldorf, Ldkr. Geldern			noch: Reg.-Bez. Düsseldorf, Ldkr. Grevenbroich		
Amt Kevelaer			Hochneukirch		
Gesamtindustrie . . . . .	53	1 214	Gesamtindustrie . . . . .	22	1 008
darunter			darunter		
Amt Kevelaer, Stadt			Textilindustrie . . . . .	11	437
Gesamtindustrie . . . . .	48	1 096	Bekleidungsindustrie . . . . .	6	432
darunter			Gummi- und asbestverarbeitende Industrie . . . . .	1	.
Papier- und pappeverarbeitende Industrie . . . . .	3	.	Spirituosenindustrie . . . . .	1	.
Metallwarenindustrie (ohne Füll- halter- und Kugelschreiber- industrie) . . . . .	14	240	Holzheim		
Holzverarbeitende Industrie . . .	12	183	Gesamtindustrie . . . . .	14	324
Bekleidungsindustrie . . . . .	3	73	darunter		
Metallkurzwarenindustrie . . . . .	1	.	Fischverarbeitende Industrie . .	1	.
Amt Nieuwerkerk			Straßenfahrzeugbau . . . . .	1	.
Gesamtindustrie . . . . .	8	590	Maschinenbau . . . . .	1	.
Amt Walbeck			Ziegelindustrie . . . . .	2	.
Gesamtindustrie . . . . .	11	586	Chemische Industrie (ohne Kohlenwertstoffindustrie) . . . . .	1	.
Ldkr. Grevenbroich			Jüchen		
Büderich			Gesamtindustrie . . . . .	9	794
Gesamtindustrie . . . . .	25	4 136	davon		
darunter			Textilindustrie . . . . .	4	625
Hochofen-, Stahl- und Warmwalzwerke . . . . .	1	.	Bekleidungsindustrie . . . . .	3	163
Maschinenbau . . . . .	4	215	Betonsteinindustrie . . . . .	1	.
Kunststoffverarbeitende Industrie	2	.	Druckerei- und Vervielfältigungsindustrie . . . . .	1	.
Elektrotechnische Industrie . . .	1	.	Kaarst		
Büttgen			Gesamtindustrie . . . . .	17	197
Gesamtindustrie . . . . .	13	308	darunter		
darunter			Chemische Industrie (ohne Kohlenwertstoffindustrie) . . . . .	3	.
Spirituosenindustrie . . . . .	1	.	Bekleidungsindustrie . . . . .	1	.
Stahlblechwarenindustrie . . . . .	1	.	Sand- und Kiesindustrie . . . . .	3	34
Obst- und gemüseverarbeitende Industrie . . . . .	2	.	Stahl- und Leichtmetallbau . . .	1	.
Bekleidungsindustrie . . . . .	1	.	Wevelinghoven, Stadt		
Grevenbroich, Stadt			Gesamtindustrie . . . . .	11	915
Gesamtindustrie . . . . .	23	5 795	darunter		
darunter			Herstellung von Kraftwagenzubehör	1	.
Maschinenbau . . . . .	1	.	Zuckerindustrie . . . . .	1	.
Metallwarenindustrie (ohne Füll- halter- und Kugelschreiber- industrie) . . . . .	1	.	Chemische Industrie (ohne Kohlenwertstoffindustrie) . . . . .	2	.
NE-Metallhütten, -umschmelzwerke und -scheideanstalten . . . . .	1	.	Holzverarbeitende Industrie . . .	2	.
Obst- und gemüseverarbeitende Industrie . . . . .	3	434	Wickrath		
Gustorf			Gesamtindustrie . . . . .	38	1 776
Gesamtindustrie . . . . .	4	61	darunter		
davon			Textilindustrie . . . . .	12	886
Chemische Industrie (ohne Kohlenwertstoffindustrie) . . . . .	1	.	Ledererzeugende Industrie . . . . .	1	.
Bekleidungsindustrie . . . . .	1	.	Bekleidungsindustrie . . . . .	8	230
Textilindustrie . . . . .	1	.	Maschinenbau . . . . .	4	.
Mahl- und Schälmühlenindustrie .	1	.	Zons, Stadt		
			Gesamtindustrie . . . . .	12	345
			darunter		
			Betonsteinindustrie . . . . .	3	139
			Holzverarbeitende Industrie . . .	1	.
			Säge-, Hobel-, Holzimprägnier- und Furnierwerke . . . . .	1	.
			NE-Metallhalbzeugwerke . . . . .	1	.
			Feinblechpackungsindustrie . . .	1	.

5 000 und mehr Einwohnern Ende September 1965 nach ausgewählten Industriegruppen \*)

Teil B

Gemeinde Industriegruppe bzw. -zweig	Betriebe	Beschäftigte	Gemeinde Industriegruppe bzw. -zweig	Betriebe	Beschäftigte
noch: Reg.-Bez. Düsseldorf, Ldkr. Grevenbroich			noch: Reg.-Bez. Düsseldorf, Ldkr. Kempen-Krefeld, Anrath		
Amt Dormagen			Bekleidungsindustrie . . . . .	2	.
Gesamtindustrie . . . . .	16	.	Ziehereien und Kaltwalzwerke . .	1	.
Dormagen			Bracht		
Gesamtindustrie . . . . .	15	.	Gesamtindustrie . . . . .	21	1 061
darunter			darunter		
Chemische Industrie (ohne Kohlenwertstoffindustrie) . . . .	3	.	Ziegelindustrie . . . . .	7	695
Zuckerindustrie . . . . .	1	.	Bekleidungsindustrie . . . . .	3	.
Maschinenbau . . . . .	2	.	Holzverarbeitende Industrie . . .	1	.
Brauerei . . . . .	1	.	Textilindustrie . . . . .	1	.
Amt Frimmersdorf			Breyell		
Gesamtindustrie . . . . .	4	.	Gesamtindustrie . . . . .	34	933
Amt Glehn			darunter		
Gesamtindustrie . . . . .	7	215	Hochofen-, Stahl- und Warmwalzwerke . . . . .	1	.
Amt Hemmerden			Textilindustrie . . . . .	6	170
Gesamtindustrie . . . . .	6	235	Kunststoffverarbeitende Industrie	1	.
Amt Korschenbroich			Maschinenbau . . . . .	4	100
Gesamtindustrie . . . . .	29	1 983	Ledererzeugende Industrie . . . .	1	.
Korschenbroich			Schuhindustrie . . . . .	2	.
Gesamtindustrie . . . . .	29	1 983	Brüggen		
darunter			Gesamtindustrie . . . . .	18	932
Textilindustrie . . . . .	3	632	darunter		
Maschinenbau . . . . .	5	449	Ziegelindustrie . . . . .	5	394
Bekleidungsindustrie . . . . .	7	415	Maschinenbau . . . . .	1	.
Brauerei . . . . .	2	.	Bekleidungsindustrie . . . . .	3	.
Amt Nievenheim			Grobsteinzeugindustrie . . . . .	1	.
Gesamtindustrie . . . . .	3	.	Dülken, Stadt		
Nievenheim			Gesamtindustrie . . . . .	57	5 893
Gesamtindustrie . . . . .	2	.	darunter		
davon			Textilindustrie . . . . .	18	1 914
Chemische Industrie (ohne Kohlenwertstoffindustrie) . . . .	1	.	Maschinenbau . . . . .	8	1 581
Grobsteinzeugindustrie . . . . .	1	.	Schuhindustrie . . . . .	1	.
Amt Norf			NE-Metallhalbzeugwerke . . . . .	1	.
Gesamtindustrie . . . . .	14	942	Grefrath bei Krefeld		
Norf			Gesamtindustrie . . . . .	17	1 627
Gesamtindustrie . . . . .	10	922	darunter		
darunter			Textilindustrie . . . . .	3	.
NE-Metallhütten, -umschmelzwerke und -scheideanstalten . . . . .	1	.	Papier- und pappeverarbeitende Industrie . . . . .	1	.
Kunststoffverarbeitende Industrie	1	.	Mineralbrunnen-, Mineralwasser- und Limonadenindustrie . . . . .	2	.
Stahl- und Leichtmetallbau . . .	2	.	Holzverarbeitende Industrie . . .	2	.
Maschinenbau . . . . .	2	.	Hüls		
Ldkr. Kempen-Krefeld			Gesamtindustrie . . . . .	39	1 697
Amern			darunter		
Gesamtindustrie . . . . .	13	642	Textilindustrie . . . . .	11	854
darunter			Papier- und pappeverarbeitende Industrie . . . . .	2	.
Textilindustrie . . . . .	4	.	Bekleidungsindustrie . . . . .	5	138
Ziehereien und Kaltwalzwerke . .	2	.	Chemische Industrie (ohne Kohlenwertstoffindustrie) . . . .	4	137
Brauerei . . . . .	1	.	Kaldenkirchen, Stadt		
Bekleidungsindustrie . . . . .	2	.	Gesamtindustrie . . . . .	34	1 028
Anrath			darunter		
Gesamtindustrie . . . . .	9	1 169	Maschinenbau . . . . .	2	.
davon			Ziegelindustrie . . . . .	2	.
Textilindustrie . . . . .	6	963			



Teil B

Noch: 5. Betriebe und Beschäftigte der Industrie in den Ämtern und Gemeinden mit

Gemeinde Industriegruppe bzw. -zweig	Betriebe	Beschäftigte	Gemeinde Industriegruppe bzw. -zweig	Betriebe	Beschäftigte
noch: Reg.-Bez. Düsseldorf Ldkr. Kempen-Krefeld, Kaldenkirchen, Stadt			noch: Reg.-Bez. Düsseldorf, Ldkr. Kempen-Krefeld		
Textilindustrie . . . . .	10	155	Sankt Tönis		
Zigarrenindustrie . . . . .	3	.	Gesamtindustrie . . . . .	33	1 424
Bekleidungsindustrie . . . . .	4	96	darunter		
Grobsteinezeugindustrie . . . . .	1	.	Textilindustrie . . . . .	3	.
Kempen (Niederrhein), Stadt			Bekleidungsindustrie . . . . .	9	372
Gesamtindustrie . . . . .	33	2 492	Kunststoffverarbeitende Industrie	1	.
darunter			Maschinenbau . . . . .	5	120
Druckerei- und Vervielfältigungsindustrie . . . . .	4	.	Süchteln, Stadt		
Stahlrohrmöbelindustrie . . . . .	1	.	Gesamtindustrie . . . . .	43	1 449
Süßwarenindustrie . . . . .	1	.	darunter		
Chemische Industrie (ohne Kohlenwertstoffindustrie) . . . . .	4	.	Textilindustrie . . . . .	12	644
Textilindustrie . . . . .	4	227	Holzschliff, Zellstoff, Papier- und pappeerzeugende Industrie . . . . .	1	.
Feinmechanische und optische sowie Uhrenindustrie . . . . .	1	.	Holzverarbeitende Industrie . . . . .	4	.
Lobberich, Stadt			Elektrotechnische Industrie . . . . .	1	.
Gesamtindustrie . . . . .	31	3 870	Maschinenbau . . . . .	4	76
darunter			Lederverarbeitende und Schuhindustrie . . . . .	1	.
Straßenfahrzeugbau . . . . .	2	.	Schiefbahn		
Textilindustrie . . . . .	10	1 264	Gesamtindustrie . . . . .	17	.
Bekleidungsindustrie . . . . .	3	172	darunter		
Eisen-, Stahl- und Tempergießerei	1	.	Textilindustrie . . . . .	6	.
Neersen			Kalksandsteinindustrie . . . . .	1	.
Gesamtindustrie . . . . .	8	428	Chemische Industrie (ohne Kohlenwertstoffindustrie) . . . . .	1	.
davon			Bekleidungsindustrie . . . . .	2	.
Bekleidungsindustrie . . . . .	3	.	Vorst		
Textilindustrie . . . . .	3	75	Gesamtindustrie . . . . .	6	268
Kunststoffverarbeitende Industrie	1	.	darunter		
Sonstige Industrien der Steine und Erden . . . . .	1	.	Feinmechanische und optische sowie Uhrenindustrie . . . . .	1	.
Oedt			Säge-, Hobel-, Holzimprägnier- und Furnierwerke . . . . .	1	.
Gesamtindustrie . . . . .	6	.	Textilindustrie . . . . .	1	.
darunter			Obst- und gemüseverarbeitende Industrie . . . . .	1	.
Textilindustrie . . . . .	1	.	Waldniel		
Stahl- und Leichtmetallbau . . . . .	1	.	Gesamtindustrie . . . . .	18	2 781
Bekleidungsindustrie . . . . .	1	.	darunter		
Druckerei- und Vervielfältigungsindustrie . . . . .	1	.	Textilindustrie . . . . .	3	1 672
Osterath			Ziehereien und Kaltwalzwerke . . . . .	1	.
Gesamtindustrie . . . . .	13	1 146	Bekleidungsindustrie . . . . .	5	120
darunter			Obst- und gemüseverarbeitende Industrie . . . . .	2	.
Feinkeramische Industrie . . . . .	1	.	Willich		
Ziehereien und Kaltwalzwerke . . . . .	1	.	Gesamtindustrie . . . . .	18	574
Elektrotechnische Industrie . . . . .	1	.	darunter		
Holzverarbeitende Industrie . . . . .	1	.	Brauerei . . . . .	1	.
Sankt Hubert			Maschinenbau . . . . .	2	.
Gesamtindustrie . . . . .	12	544	Bekleidungsindustrie . . . . .	2	.
darunter			Sand- und Kiesindustrie . . . . .	2	.
Textilindustrie . . . . .	3	272	Amt Lank		
Eisen-, Stahl- und Tempergießerei	1	.	Gesamtindustrie . . . . .	14	500
Holzverarbeitende Industrie . . . . .	1	.	Lank-Latum		
Maschinenbau . . . . .	3	.	Gesamtindustrie . . . . .	12	243
			darunter		
			Chemische Industrie (ohne Kohlenwertstoffindustrie) . . . . .	2	.

Anmerkungen S. 54

5 000 und mehr Einwohnern Ende September 1965 nach ausgewählten Industriegruppen<sup>\*)</sup>

Teil B

Gemeinde Industriegruppe bzw. -zweig	Betriebe	Beschäftigte	Gemeinde Industriegruppe bzw. -zweig	Betriebe	Beschäftigte
noch: Reg.-Bez. Düsseldorf, Ldkr. Kempen-Krefeld, Lank-Latum			noch: Reg.-Bez. Düsseldorf, Ldkr. Kleve		
Betonsteinindustrie . . . . .	1	.	Amt Rindern		
Holzverarbeitende Industrie . . .	2	.	Gesamtindustrie . . . . .	6	133
Ziegelindustrie . . . . .	2	.	Amt Till		
Ldkr. Kleve			Gesamtindustrie . . . . .	7	54
Goch, Stadt			Amt Udem		
Gesamtindustrie . . . . .	41	2 407	Gesamtindustrie . . . . .	16	643
darunter			Ldkr. Moers		
Textilindustrie . . . . .	8	1 015	Homburg (Niederrhein), Stadt		
Stärke- und kartoffelverarbeitende Industrie (ohne Brennerei)	2	.	Gesamtindustrie . . . . .	38	4 204
Straßenfahrzeugbau . . . . .	2	.	darunter		
Maschinenbau . . . . .	1	.	Chemische Industrie (ohne Kohlenwertstoffindustrie) . . . .	5	1 492
Lederverarbeitende und Schuh- industrie . . . . .	2	.	Steinkohlenbergbau . . . . .	3	1 094
Schuhindustrie . . . . .	1	.	Stahl- und Leichtmetallbau . . .	1	.
Kleve, Stadt			Fleischverarbeitende Industrie .	2	.
Gesamtindustrie . . . . .	43	4 042	Maschinenbau . . . . .	3	245
darunter			Kamp-Lintfort, Stadt		
Schuhindustrie . . . . .	6	2 234	Gesamtindustrie . . . . .	16	7 985
Druckerei- und Vervielfältigungsindustrie . . . . .	3	313	darunter		
Stahlblechwarenindustrie . . . . .	4	.	Steinkohlenbergbau . . . . .	2	7 436
Stahl- und Leichtmetallbau . . .	5	244	Elektrotechnische Industrie . . .	1	.
Obst- und gemüseverarbeitende Industrie . . . . .	1	.	Schuhindustrie . . . . .	2	.
Materborn			Molkerei und Käseerei . . . . .	1	.
Gesamtindustrie . . . . .	4	92	Kapellen		
davon			Gesamtindustrie . . . . .	12	622
Schuhindustrie . . . . .	1	.	darunter		
Bekleidungsindustrie . . . . .	1	.	Papier- und pappeverarbeitende Industrie . . . . .	2	.
Feinkeramische Industrie . . . . .	1	.	Metallkurzwarenindustrie . . . . .	1	.
Sand- und Kiesindustrie . . . . .	1	.	Stahl- und Leichtmetallbau . . .	1	.
Amt Asperden			Obst- und gemüseverarbeitende Industrie . . . . .	2	.
Gesamtindustrie . . . . .	4	54	Moers, Stadt		
Amt Griethausen			Gesamtindustrie . . . . .	39	1 319
Gesamtindustrie . . . . .	10	4 310	darunter		
Kellen			Maschinenbau . . . . .	4	279
Gesamtindustrie . . . . .	8	3 863	Betonsteinindustrie . . . . .	2	.
darunter			Stahlblechwarenindustrie . . . . .	1	.
Süßwarenindustrie . . . . .	1	.	Bekleidungsindustrie . . . . .	2	.
Margarine-Industrie . . . . .	1	.	Druckerei- und Vervielfältigungsindustrie . . . . .	4	.
Schuhindustrie . . . . .	1	.	Ziegelindustrie . . . . .	1	.
Stärke- und kartoffelverarbeitende Industrie (ohne Brennerei)	1	.	Textilindustrie . . . . .	3	63
Amt Kalkar			Sonstige Industrien der Steine und Erden . . . . .	1	.
Gesamtindustrie . . . . .	11	580	Sand- und Kiesindustrie . . . . .	4	44
Amt Kranenburg			Neukirchen-Vluyn		
Gesamtindustrie . . . . .	6	197	Gesamtindustrie . . . . .	7	5 748
Kranenburg			darunter		
Gesamtindustrie . . . . .	5	180	Steinkohlenbergbau . . . . .	1	4 996
darunter			Maschinenbau . . . . .	1	.
Stahlblechwarenindustrie . . . . .	1	.	Bekleidungsindustrie . . . . .	1	.
Süßwarenindustrie . . . . .	1	.	Textilindustrie . . . . .	1	.
Schuhindustrie . . . . .	1	.	Rheinberg (Rheinland), Stadt		
Spirituosenindustrie . . . . .	1	.	Gesamtindustrie . . . . .	17	3 932
			darunter		
			Chemische Industrie (ohne Kohlenwertstoffindustrie) . . . .	2	.



Gemeinde Industriegruppe bzw. -zweig	Betriebe	Beschäftigte	Gemeinde Industriegruppe bzw. -zweig	Betriebe	Beschäftigte
noch: Reg.-Bez. Düsseldorf, Ldkr. Moers, Rheinberg (Rheinland), Stadt			noch: Reg.-Bez. Düsseldorf Ldkr. Rees Obrighoven-Lackhausen		
Textilindustrie . . . . .	1	.	Chemische Industrie (ohne Kohlenwertstoffindustrie) . . . . .	1	.
Spirituosenindustrie . . . . .	2	.	Betonsteinindustrie . . . . .	1	.
Druckerei- und Vervielfältigungsindustrie . . . . .	2	.	Bekleidungsindustrie . . . . .	1	.
Rheinhausen, Stadt			Rees, Stadt		
Gesamtindustrie . . . . .	34	23 315	Gesamtindustrie . . . . .	13	1 120
darunter			darunter		
Hochofen-, Stahl- und Warmwalzwerke . . . . .	1	.	Bekleidungsindustrie . . . . .	1	.
Stahl- und Leichtmetallbau . . . . .	2	.	Rauch-, Kau- und Schnupftabak- industrie . . . . .	1	.
Steinkohlenbergbau . . . . .	2	3 239	Metallwarenindustrie (ohne Füll- halter- und Kugelschreiber- industrie) . . . . .	1	.
Holzverarbeitende Industrie . . . . .	2	.	Elektrotechnische Industrie . . . . .	1	.
Rheinkamp			Sand- und Kiesindustrie . . . . .	1	.
Gesamtindustrie . . . . .	23	11 593	Wesel, Stadt		
darunter			Gesamtindustrie . . . . .	48	5 503
Steinkohlenbergbau . . . . .	2	9 752	darunter		
Chemische Industrie (ohne Kohlenwertstoffindustrie) . . . . .	5	.	Maschinenbau . . . . .	7	1 329
Brotindustrie . . . . .	1	.	Glasindustrie . . . . .	1	.
Sperrholz-, Holzfasernplatten- und Holzspanplattenwerke . . . . .	1	.	Sand- und Kiesindustrie . . . . .	2	.
Rumeln-Kaldenhausen			Feinkeramische Industrie . . . . .	1	.
Gesamtindustrie . . . . .	8	350	Elektrotechnische Industrie . . . . .	2	.
darunter			Eisen-, Stahl- und Tempergießerei	1	.
Maschinenbau . . . . .	2	.	Amt Elten		
Stahlblechwarenindustrie . . . . .	1	.	Gesamtindustrie . . . . .	8	289
Feinblechpackungsindustrie . . . . .	1	.	Amt Haldern		
Ziegelindustrie . . . . .	1	.	Gesamtindustrie . . . . .	4	67
Xanten, Stadt			Amt Ringenberg		
Gesamtindustrie . . . . .	14	729	Gesamtindustrie . . . . .	8	147
darunter			Amt Schermbeck		
Stahlblechwarenindustrie . . . . .	1	.	Gesamtindustrie . . . . .	15	563
Betonsteinindustrie . . . . .	2	.	Rhein-Wupper-Kreis		
Kunststoffverarbeitende Industrie	2	.	Burscheid, Stadt		
Dauermilch-, Schmelzkäse- und Käseinerwerke . . . . .	1	.	Gesamtindustrie . . . . .	38	4 691
Amt Alpen-Veen			darunter		
Gesamtindustrie . . . . .	7	385	Straßenfahrzeugbau . . . . .	2	.
Amt Sonsbeck			Maschinenbau . . . . .	2	.
Gesamtindustrie . . . . .	6	86	Textilindustrie . . . . .	6	282
Ldkr. Rees			Stahlblechwarenindustrie . . . . .	1	.
Emmerich, Stadt			Hückeswagen, Stadt		
Gesamtindustrie . . . . .	47	3 374	Gesamtindustrie . . . . .	65	3 403
darunter			darunter		
Olmühlenindustrie . . . . .	1	.	Maschinenbau . . . . .	9	1 856
Chemische Industrie (ohne Kohlenwertstoffindustrie) . . . . .	9	599	Elektrotechnische Industrie . . . . .	3	624
Maschinenbau . . . . .	2	.	Textilindustrie . . . . .	22	316
Süßwarenindustrie . . . . .	3	.	Stahlverformung . . . . .	8	154
Textilindustrie . . . . .	2	.	Langenfeld (Rheinland), Stadt		
Stahlblechwarenindustrie . . . . .	1	.	Gesamtindustrie . . . . .	93	6 966
Obrighoven-Lackhausen			darunter		
Gesamtindustrie . . . . .	5	48	Ziehereien und Kaltwalzwerke . . . . .	2	.
davon			Maschinenbau . . . . .	8	972
Molkerei und Käserei . . . . .	1	.	Textilindustrie . . . . .	3	795
Maschinenbau . . . . .	1	.	Stahlverformung . . . . .	4	.
			Schuhindustrie . . . . .	1	.

5 000 und mehr Einwohnern Ende September 1965 nach ausgewählten Industriegruppen \*)

Teil B

Gemeinde Industriegruppe bzw. -zweig	Betriebe	Beschäftigte	Gemeinde Industriegruppe bzw. -zweig	Betriebe	Beschäftigte
noch: Reg.-Bez. Düsseldorf Rhein-Wupper-Kreis, Langenfeld (Rheinland), Stadt			noch: Reg.-Bez. Düsseldorf Rhein-Wupper-Kreis Wermelskirchen, Stadt		
Metallwarenindustrie (ohne Füllhalter- und Kugelschreiberindustrie) . . . . .	2	.	Gesamtindustrie . . . . .	140	5 608
Stahlblechwarenindustrie . . . . .	6	293	darunter		
Bekleidungsindustrie . . . . .	4	225	Schuhindustrie . . . . .	6	1 447
Elektrotechnische Industrie . . . . .	9	223	Maschinenbau . . . . .	13	1 423
Leichlingen (Rheinland), Stadt			Textilindustrie . . . . .	50	726
Gesamtindustrie . . . . .	38	2 902	Schloß- und Beschlagindustrie . . . . .	4	720
darunter			Reg.-Bez. Köln		
Ziehereien und Kaltwalzwerke . . . . .	2	.	Ldkr. Bergheim (Erft)		
Textilindustrie . . . . .	2	.	Türnich		
Herstellung von Kraftwagenzubehör	1	.	Gesamtindustrie . . . . .	7	2 474
Stahlverformung . . . . .	1	.	darunter		
Maschinenbau . . . . .	4	150	Braunkohlen- und Pechkohlenbergbau . . . . .	2	2 039
Monheim, Stadt			Chemische Industrie (ohne Kohlenwertstoffindustrie) . . . . .	1	.
Gesamtindustrie . . . . .	57	2 724	Druckerei- und Vervielfältigungsindustrie . . . . .	1	.
darunter			Bekleidungsindustrie . . . . .	1	.
Holzschliff, Zellstoff, Papier- und pappeverarbeitende Industrie	1	.	Amt Bedburg		
Mineralölverarbeitung (einschl. Braunkohlen- und Torfteerdestillation) . . . . .	2	.	Gesamtindustrie . . . . .	9	1 604
Chemische Industrie (ohne Kohlenwertstoffindustrie) . . . . .	7	372	Bedburg, Stadt		
Betonsteinindustrie . . . . .	4	243	Gesamtindustrie . . . . .	9	1 604
Brauerei . . . . .	2	.	darunter		
Alkoholbrennereien und Spiritusreinigungsanstalten . . . . .	1	.	Chemische Industrie (ohne Kohlenwertstoffindustrie) . . . . .	1	.
Eisen-, Stahl- und Tempergießerei	1	.	Textilindustrie . . . . .	2	.
Elektrotechnische Industrie . . . . .	5	95	Zuckerindustrie . . . . .	1	.
Opladen, Stadt			Betonsteinindustrie . . . . .	1	.
Gesamtindustrie . . . . .	59	4 351	Amt Bergheim (Erft)		
darunter			Gesamtindustrie . . . . .	27	5 111
Straßenfahrzeugbau . . . . .	1	.	Bergheim (Erft), Stadt		
Textilindustrie . . . . .	3	.	Gesamtindustrie . . . . .	11	3 894
Maschinenbau . . . . .	6	.	darunter		
Druckerei- und Vervielfältigungsindustrie . . . . .	5	432	Braunkohlen- und Pechkohlenbergbau . . . . .	3	2 804
Papier- und pappeverarbeitende Industrie . . . . .	5	385	Chemische Industrie (ohne Kohlenwertstoffindustrie) . . . . .	1	.
Feinblechpackungsindustrie . . . . .	1	.	Feinblechpackungsindustrie . . . . .	1	.
Stahl- und Leichtmetallbau . . . . .	6	129	Druckerei- und Vervielfältigungsindustrie . . . . .	2	.
Radevormwald, Stadt			Hüchelhoven		
Gesamtindustrie . . . . .	85	5 240	Gesamtindustrie . . . . .	3	6
darunter			davon		
Textilindustrie . . . . .	5	1 392	Chemische Industrie (ohne Kohlenwertstoffindustrie) . . . . .	1	.
Kunststoffverarbeitende Industrie	13	903	Kunststoffverarbeitende Industrie	1	.
Holzschliff, Zellstoff, Papier- und pappeverarbeitende Industrie	1	.	Ziehereien und Kaltwalzwerke . . . . .	1	.
Stahlverformung . . . . .	5	.	Oberaußen-Fortuna		
Feinmechanische und optische sowie Uhrenindustrie . . . . .	2	.	Gesamtindustrie . . . . .	2	.
Werkzeugindustrie . . . . .	12	325	davon		
Schloß- und Beschlagindustrie . . . . .	9	305	Stahl- und Leichtmetallbau . . . . .	1	.
Amt Wermelskirchen			Maschinenbau . . . . .	1	.
Gesamtindustrie . . . . .	223	6 783	Quadrath-Ichendorf		
			Gesamtindustrie . . . . .	2	.
			davon		
			Glasindustrie . . . . .	1	.
			Druckerei- und Vervielfältigungsindustrie . . . . .	1	.



## Teil B

## Noch: 5. Betriebe und Beschäftigte der Industrie in den Ämtern und Gemeinden mit

Gemeinde Industriegruppe bzw. -zweig	Betriebe	Beschäftigte	Gemeinde Industriegruppe bzw. -zweig	Betriebe	Beschäftigte
noch: Reg.-Bez. Köln, Ldkr. Bergheim (Erft)			noch: Reg.-Bez. Köln, Ldkr. Bonn		
Amt Elsdorf (Rheinland)			Godesberg, Bad, Stadt		
Gesamtindustrie . . . . .	13	705	Gesamtindustrie . . . . .	104	6 478
Elsdorf (Rheinland)			darunter		
Gesamtindustrie . . . . .	10	677	Elektrotechnische Industrie . . .	6	.
darunter			Straßenfahrzeugbau . . . . .	2	.
Zuckerindustrie . . . . .	1	.	Chemische Industrie (ohne Kohlenwertstoffindustrie) . . . .	15	458
Textilindustrie . . . . .	1	.	Herstellung von feuerfesten grobkeramischen Erzeugnissen . .	1	.
Säge-, Hobel-, Holzimprägnier- und Furnierwerke . . . . .	2	.	Gummi- und asbestverarbeitende Industrie . . . . .	4	.
Ziegelindustrie . . . . .	1	.	Bekleidungsindustrie . . . . .	12	351
Heppendorf			Druckerei- und Vervielfältigungsindustrie . . . . .	10	275
Gesamtindustrie . . . . .	2	.	Heiz- und Kochgeräte-Industrie .	1	.
davon			Maschinenbau . . . . .	5	248
Brauerei . . . . .	1	.	Süßwarenindustrie . . . . .	1	.
Mineralbrunnen-, Mineralwasser- und Limonadenindustrie . . . . .	1	.	Rheinbach, Stadt		
Amt Horrem			Gesamtindustrie . . . . .	27	616
Gesamtindustrie . . . . .	12	1 541	darunter		
Horrem			Feinkeramische Industrie . . . .	5	272
Gesamtindustrie . . . . .	9	1 168	Kunststoffverarbeitende Industrie	4	137
darunter			Glasindustrie . . . . .	9	86
Braunkohlen- und Pechkohlenbergbau . . . . .	1	642	Elektrotechnische Industrie . . .	1	.
Elektrotechnische Industrie . . .	1	.	Amt Bornheim		
Chemische Industrie (ohne Kohlenwertstoffindustrie) . . . .	1	.	Gesamtindustrie . . . . .	31	1 109
Sand- und Kiesindustrie . . . . .	1	.	Bornheim		
Amt Kerpen			Gesamtindustrie . . . . .	9	320
Gesamtindustrie . . . . .	8	215	darunter		
Kerpen, Stadt			Mineralbrunnen-, Mineralwasser- und Limonadenindustrie . . . . .	1	.
Gesamtindustrie . . . . .	5	157	Obst- und gemüseverarbeitende Industrie . . . . .	3	73
davon			Maschinenbau . . . . .	2	.
Grobsteinzeugindustrie . . . . .	1	.	Sand- und Kiesindustrie . . . . .	1	.
Maschinenbau . . . . .	1	.	Hersel		
Gummi- und asbestverarbeitende Industrie . . . . .	1	.	Gesamtindustrie . . . . .	18	598
Natursteinindustrie . . . . .	1	.	darunter		
Bekleidungsindustrie . . . . .	1	.	Brauerei . . . . .	1	.
Amt Königshoven			Maschinenbau . . . . .	2	.
Gesamtindustrie . . . . .	5	78	Zigarettenindustrie . . . . .	1	.
Ldkr. Bonn			Kunststoffverarbeitende Industrie	4	74
Beuel, Stadt			Sechtem		
Gesamtindustrie . . . . .	79	4 330	Gesamtindustrie . . . . .	4	191
darunter			davon		
Feinkeramische Industrie . . . .	2	.	Obst- und gemüseverarbeitende Industrie . . . . .	2	.
Chemische Industrie (ohne Kohlenwertstoffindustrie) . . . .	7	786	Betonsteinindustrie . . . . .	2	.
Papier- und pappeverarbeitende Industrie . . . . .	3	410	Amt Duisdorf		
Zementindustrie . . . . .	1	.	Gesamtindustrie . . . . .	42	3 246
Kunststoffverarbeitende Industrie	4	.	Alfter		
Süßwarenindustrie . . . . .	1	.	Gesamtindustrie . . . . .	3	3
Elektrotechnische Industrie . . .	2	.	davon		
Stahlblechwarenindustrie . . . .	2	.	Kunststoffverarbeitende Industrie	2	.
Maschinenbau . . . . .	9	126	Druckerei- und Vervielfältigungsindustrie . . . . .	1	.
Holzverarbeitende Industrie . . .	5	115	Duisdorf		
Stahl- und Leichtmetallbau . . .	6	111	Gesamtindustrie . . . . .	14	1 638
			darunter		
			Glasindustrie . . . . .	1	.

## 5 000 und mehr Einwohnern Ende September 1965 nach ausgewählten Industriegruppen \*)

Teil B

Gemeinde Industriegruppe bzw. -zweig	Betriebe	Beschäftigte	Gemeinde Industriegruppe bzw. -zweig	Betriebe	Beschäftigte
noch: Reg.-Bez. Köln, Ldkr. Bonn, Duisdorf			noch: Reg.-Bez. Köln, Ldkr. Euskirchen, Liblar		
Kunststoffverarbeitende Industrie	1	.	Gesamtindustrie . . . . .	8	480
Füllhalter- und Kugelschreiberindustrie . . . . .	1	.	davon		
Chemische Industrie (ohne Kohlenwertstoffindustrie) . . . . .	1	.	Maschinenbau . . . . .	4	322
Lengsdorf			Dauermilch-, Schmelzkäse- und Kaseinwerke . . . . .	1	.
Gesamtindustrie . . . . .	6	408	Bekleidungsindustrie . . . . .	2	.
darunter			Säge-, Hobel-, Holzimprägnier- und Furnierwerke . . . . .	1	.
Papier- und pappeverarbeitende Industrie . . . . .	1	.	Amt Münstereifel-Land		
NE-Metallgießerei . . . . .	1	.	Gesamtindustrie . . . . .	9	434
Brotindustrie . . . . .	1	.	Amt Satzvey-Wachendorf-Enzen		
Maschinenbau . . . . .	1	.	Gesamtindustrie . . . . .	19	586
Amt Ludendorf			Amt Weilerswist-Lommersum		
Gesamtindustrie . . . . .	3	10	Gesamtindustrie . . . . .	5	145
Amt Meckenheim			Ldkr. Köln		
Gesamtindustrie . . . . .	11	304	Brauweiler		
Amt Rheinbach-Land			Gesamtindustrie . . . . .	11	255
Gesamtindustrie . . . . .	8	39	darunter		
Amt Villip			Papier- und pappeverarbeitende Industrie . . . . .	1	.
Gesamtindustrie . . . . .	11	137	Ziegelindustrie . . . . .	1	.
Ldkr. Euskirchen			Bekleidungsindustrie . . . . .	1	.
Euskirchen, Stadt			Betonsteinindustrie . . . . .	1	.
Gesamtindustrie . . . . .	53	2 792	Brühl, Stadt		
darunter			Gesamtindustrie . . . . .	37	3 921
Elektrotechnische Industrie . . .	2	.	darunter		
Textilindustrie . . . . .	8	.	Eisen-, Stahl- und Tempergießerei	2	.
Glasindustrie . . . . .	8	.	Stahlblechwarenindustrie . . . .	3	.
Maschinenbau . . . . .	5	440	Schloß- und Beschlagindustrie . .	1	.
Zuckerindustrie . . . . .	1	.	Zuckerindustrie . . . . .	1	.
Bekleidungsindustrie . . . . .	2	.	Frechen, Stadt		
Zülpich, Stadt			Gesamtindustrie . . . . .	43	5 831
Gesamtindustrie . . . . .	11	1 071	darunter		
darunter			Braunkohlen- und Pechkohlen- bergbau . . . . .	2	3 357
Braunkohlen- und Pechkohlen- bergbau . . . . .	1	478	Grobsteinzeugindustrie . . . . .	10	1 095
Textilindustrie . . . . .	2	.	Chemische Industrie (ohne Kohlenwertstoffindustrie) . . . .	2	.
Grobsteinzeugindustrie . . . . .	2	.	Maschinenbau . . . . .	2	.
Holzschliff, Zellstoff, Papier- und pappeerzeugende Industrie . .	1	.	Hürth		
Amt Kuchenheim			Gesamtindustrie . . . . .	49	11 634
Gesamtindustrie . . . . .	19	2 199	darunter		
Amt Lechenich			Chemische Industrie (ohne Kohlenwertstoffindustrie) . . . .	5	.
Gesamtindustrie . . . . .	5	53	Braunkohlen- und Pechkohlen- bergbau . . . . .	3	3 751
Lechenich, Stadt			Maschinenbau . . . . .	6	417
Gesamtindustrie . . . . .	4	44	Straßenfahrzeugbau . . . . .	3	.
davon			Lövenich		
Molkerei und Käserei . . . . .	1	.	Gesamtindustrie . . . . .	24	1 363
Chemische Industrie (ohne Kohlenwertstoffindustrie) . . . .	1	.	darunter		
Futtermittelindustrie . . . . .	1	.	Grobsteinzeugindustrie . . . . .	2	.
Kunststoffverarbeitende Industrie	1	.	Kunststoffverarbeitende Industrie	1	.
Amt Liblar			Bekleidungsindustrie . . . . .	2	.
Gesamtindustrie . . . . .	8	480	Maschinenbau . . . . .	3	156



Gemeinde Industriegruppe bzw. -zweig	Betriebe	Beschäftigte	Gemeinde Industriegruppe bzw. -zweig	Betriebe	Beschäftigte
noch: Reg.-Bez. Köln, Ldkr. Köln, Lövenich			noch: Reg.-Bez. Köln, Oberbergischer Kreis, Bielstein (Rheinland)		
Druckerei- und Vervielfältigungsindustrie . . . . .	4	105	Maschinenbau . . . . .	4	.
Fulheim			Textilindustrie . . . . .	1	.
Gesamtindustrie . . . . .	8	169	NE-Metallgießerei . . . . .	3	202
darunter			Lederverarbeitende und Schuhindustrie . . . . .	1	.
Ziehereien und Kaltwalzwerke . .	1	.	Denklingen		
Bekleidungsindustrie . . . . .	1	.	Gesamtindustrie . . . . .	19	704
Maschinenbau . . . . .	1	.	darunter		
Sand- und Kiesindustrie . . . . .	1	.	Straßenfahrzeugbau . . . . .	1	.
Rodenkirchen (Bez. Köln)			Stahlverformung . . . . .	3	.
Gesamtindustrie . . . . .	72	6 240	Bekleidungsindustrie . . . . .	3	93
darunter			Papier- und pappeverarbeitende Industrie . . . . .	1	.
Maschinenbau . . . . .	8	.	Eckenhagen		
Mineralölverarbeitung (einschl. Braunkohlen- und Torfteerdestillation) . . . . .	1	.	Gesamtindustrie . . . . .	24	560
Elektrotechnische Industrie . . .	7	.	darunter		
Chemische Industrie (ohne Kohlenwertstoffindustrie) . . . .	6	315	Elektrotechnische Industrie . . .	3	330
Papier- und pappeverarbeitende Industrie . . . . .	2	.	Bekleidungsindustrie . . . . .	2	.
Sinnersdorf			Textilindustrie . . . . .	2	.
Gesamtindustrie . . . . .	6	31	Ziehereien und Kaltwalzwerke . .	2	.
davon			Gimborn		
Sand- und Kiesindustrie . . . . .	3	.	Gesamtindustrie . . . . .	39	1 313
Maschinenbau . . . . .	1	.	darunter		
NE-Metallblechwarenindustrie . .	1	.	Eisen-, Stahl- und Tempergießerei	1	.
Sonstige Industrien der Steine und Erden . . . . .	1	.	Schmiede-, Preß- und Hammerwerke	2	.
Stommeln			Stahlverformung . . . . .	5	.
Gesamtindustrie . . . . .	3	7	Natursteinindustrie . . . . .	11	99
davon			Gummersbach, Stadt		
Sand- und Kiesindustrie . . . . .	1	.	Gesamtindustrie . . . . .	102	8 449
Chemische Industrie (ohne Kohlenwertstoffindustrie) . . . .	1	.	darunter		
Schuhindustrie . . . . .	1	.	Stahl- und Leichtmetallbau . . .	5	.
Wesseling			Textilindustrie . . . . .	18	1 489
Gesamtindustrie . . . . .	25	8 417	Elektrotechnische Industrie . . .	9	1 143
darunter			Papier- und pappeverarbeitende Industrie . . . . .	3	343
Chemische Industrie (ohne Kohlenwertstoffindustrie) . . . .	5	3 073	Kunststoffverarbeitende Industrie	9	278
Mineralölverarbeitung (einschl. Braunkohlen- und Torfteerdestillation) . . . . .	1	.	Lieberhausen		
Feinkeramische Industrie . . . .	2	.	Gesamtindustrie . . . . .	20	460
Stahl- und Leichtmetallbau . . .	4	742	darunter		
Oberbergischer Kreis			Holzschliff, Zellstoff, Papier und pappeverarbeitende Industrie . .	1	.
Bergneustadt, Stadt			Stahlverformung . . . . .	3	.
Gesamtindustrie . . . . .	33	5 278	Textilindustrie . . . . .	2	.
darunter			Lederverarbeitende und Schuhindustrie . . . . .	1	.
Straßenfahrzeugbau . . . . .	1	.	Druckerei- und Vervielfältigungsindustrie . . . . .	1	.
Elektrotechnische Industrie . . .	3	.	Kunststoffverarbeitende Industrie	2	.
Textilindustrie . . . . .	4	748	Elektrotechnische Industrie . . .	2	.
Papier- und pappeverarbeitende Industrie . . . . .	1	.	Marienheide		
Maschinenbau . . . . .	6	252	Gesamtindustrie . . . . .	45	3 036
Bielstein (Rheinland)			darunter		
Gesamtindustrie . . . . .	37	1 926	Stahlblechwarenindustrie . . . .	1	.
darunter			Werkzeugindustrie . . . . .	3	.
Schmiede-, Preß- und Hammerwerke	1	.	Gummi- und asbestverarbeitende Industrie . . . . .	1	.
			Kunststoffverarbeitende Industrie	7	358
			Elektrotechnische Industrie . . .	2	.
			Maschinenbau . . . . .	4	186

5 000 und mehr Einwohnern Ende September 1965 nach ausgewählten Industriegruppen<sup>\*)</sup>

Teil B

Gemeinde Industriegruppe bzw. -zweig	Betriebe	Beschäftigte	Gemeinde Industriegruppe bzw. -zweig	Betriebe	Beschäftigte
noch: Reg.-Bez. Köln, Oberbergischer Kreis			noch: Reg.-Bez. Köln, Rheinisch-Bergischer Kreis		
Morsbach			Bergisch Gladbach, Stadt		
Gesamtindustrie . . . . .	21	1 225	Gesamtindustrie . . . . .	79	8 373
darunter			darunter		
Kunststoffverarbeitende Industrie	2	.	Holzschliff, Zellstoff, Papier- und pappeergezeugende Industrie . .	4	.
Stahlblechwarenindustrie . . . . .	1	.	Maschinenbau . . . . .	11	1 419
Elektrotechnische Industrie . . . . .	1	.	Stahlblechwarenindustrie . . . . .	5	815
Holzverarbeitende Industrie . . . . .	5	149	Glasindustrie . . . . .	1	.
Nümbrecht			Eisen-, Stahl- und Tempergießerei	2	.
Gesamtindustrie . . . . .	15	311	Druckerei- und Vervielfältigungsindustrie . . . . .	9	260
darunter			Feinmechanische und optische sowie Uhrenindustrie . . . . .	2	.
Holzschliff, Zellstoff, Papier- und pappeergezeugende Industrie . .	1	.	Klüppelberg, Stadt		
Elektrotechnische Industrie . . . . .	1	.	Gesamtindustrie . . . . .	28	926
Stahl- und Leichtmetallbau . . . . .	2	.	darunter		
Werkzeugindustrie . . . . .	1	.	Kunststoffverarbeitende Industrie	9	579
Kunststoffverarbeitende Industrie	2	.	Gummi- und asbestverarbeitende Industrie . . . . .	2	.
Ründeroth			Werkzeugindustrie . . . . .	2	.
Gesamtindustrie . . . . .	20	1 896	Maschinenbau . . . . .	2	.
darunter			Lindlar		
Schmiede-, Preß- und Hammerwerke	1	.	Gesamtindustrie . . . . .	39	2 009
Papier- und pappeerverarbeitende Industrie . . . . .	2	.	darunter		
Stahlverformung . . . . .	3	.	Eisen-, Stahl- und Tempergießerei	1	.
Ziehereien und Kaltwalzwerke . . .	1	.	Papier- und pappeerverarbeitende Industrie . . . . .	3	.
Waldbröl, Stadt			Holzverarbeitende Industrie . . . . .	3	350
Gesamtindustrie . . . . .	32	1 837	Natursteinindustrie . . . . .	18	140
darunter			Odenthal		
Stahlblechwarenindustrie . . . . .	1	.	Gesamtindustrie . . . . .	16	143
Lederverarbeitende und Schuh- industrie . . . . .	5	433	darunter		
Bekleidungsindustrie . . . . .	2	.	Druckerei- und Vervielfältigungsindustrie . . . . .	2	.
Elektrotechnische Industrie . . . . .	2	.	Säge-, Hobel-, Holzimprägnier- und Furnierwerke . . . . .	1	.
Wiehl			Textilindustrie . . . . .	1	.
Gesamtindustrie . . . . .	23	2 258	NE-Metallgießerei . . . . .	1	.
darunter			Holzverarbeitende Industrie . . . . .	3	8
Straßenfahrzeugbau . . . . .	2	.	Overath		
Textilindustrie . . . . .	4	215	Gesamtindustrie . . . . .	24	929
Holzverarbeitende Industrie . . . . .	5	29	darunter		
Kunststoffverarbeitende Industrie	1	.	Maschinenbau . . . . .	3	559
Rheinisch-Bergischer Kreis			Kunststoffverarbeitende Industrie	8	169
Bensberg, Stadt			Werkzeugindustrie . . . . .	2	.
Gesamtindustrie . . . . .	63	2 293	Ziehereien und Kaltwalzwerke . . .	1	.
darunter			Porz am Rhein, Stadt		
Elektrotechnische Industrie . . . . .	8	392	Gesamtindustrie . . . . .	81	9 892
Metallerzbergbau . . . . .	1	.	darunter		
Chemische Industrie (ohne Kohlenwertstoffindustrie) . . . . .	7	292	Elektrotechnische Industrie . . . . .	8	3 643
Maschinenbau . . . . .	3	214	Glasindustrie . . . . .	5	3 423
Kunststoffverarbeitende Industrie	10	201	Maschinenbau . . . . .	7	519
Papier- und pappeerverarbeitende Industrie . . . . .	4	190	Kunststoffverarbeitende Industrie	4	.
Lederverarbeitende und Schuh- industrie . . . . .	2	.	Betonsteinindustrie . . . . .	2	.
Stahl- und Leichtmetallbau . . . . .	2	.	Rösrath		
			Gesamtindustrie . . . . .	25	772
			darunter		
			Stahlblechwarenindustrie . . . . .	1	.



## Teil B

## Noch: 5. Betriebe und Beschäftigte der Industrie in den Ämtern und Gemeinden mit

Gemeinde Industriegruppe bzw. -zweig	Betriebe	Beschäftigte	Gemeinde Industriegruppe bzw. -zweig	Betriebe	Beschäftigte
noch: Reg.-Bez. Köln, Rheinisch-Bergischer Kreis, Röserath			noch: Reg.-Bez. Köln, Siegkreis, Herchen		
Gummi- und asbestverarbeitende Industrie . . . . .	1	.	Druckerei- und Vervielfältigungsindustrie . . . . .	1	.
Elektrotechnische Industrie . . . . .	2	.	Feinmechanische und optische sowie Uhrenindustrie . . . . .	1	.
Bekleidungsindustrie . . . . .	1	.	Sonstige Industrien der Steine und Erden . . . . .	1	.
Kunststoffverarbeitende Industrie	1	.	Honnef am Rhein, Bad, Stadt		
Textilindustrie . . . . .	3	46	Gesamtindustrie . . . . .	30	2 440
Wipperfürth, Stadt			darunter		
Gesamtindustrie . . . . .	30	3 402	Elektrotechnische Industrie . . . . .	6	1 556
darunter			Chemische Industrie (ohne Kohlenwertstoffindustrie) . . . . .	6	487
Elektrotechnische Industrie . . . . .	4	2 052	Obst- und gemüseverarbeitende Industrie . . . . .	2	.
Textilindustrie . . . . .	3	414	Holzverarbeitende Industrie . . . . .	1	.
Bekleidungsindustrie . . . . .	4	290	Königswinter, Stadt		
Maschinenbau . . . . .	3	.	Gesamtindustrie . . . . .	11	.
Amt Engelskirchen			darunter		
Gesamtindustrie . . . . .	49	1 946	Straßenfahrzeugbau . . . . .	1	.
Engelskirchen			Elektrotechnische Industrie . . . . .	2	.
Gesamtindustrie . . . . .	45	1 679	Spirituosenindustrie . . . . .	1	.
darunter			Maschinenbau . . . . .	3	11
Maschinenbau . . . . .	8	552	Much		
Werkzeugindustrie . . . . .	4	313	Gesamtindustrie . . . . .	18	283
Feinmechanische und optische sowie Uhrenindustrie . . . . .	11	205	darunter		
Bekleidungsindustrie . . . . .	2	.	Holzschliff, Zellstoff, Papier- und papperzeugende Industrie . . . . .	1	.
Kunststoffverarbeitende Industrie	3	.	Maschinenbau . . . . .	6	38
Amt Kürten			Textilindustrie . . . . .	2	.
Gesamtindustrie . . . . .	15	221	Metallergbergbau . . . . .	1	.
Kürten			Rosbach		
Gesamtindustrie . . . . .	5	97	Gesamtindustrie . . . . .	11	878
davon			darunter		
Bekleidungsindustrie . . . . .	1	.	NE-Metallhalbzeugwerke . . . . .	1	.
Holzverarbeitende Industrie . . . . .	1	.	Stahl- und Leichtmetallbau . . . . .	1	.
Säge-, Hobel-, Holzimprägnier- und Furnierwerke . . . . .	2	.	Stahlblechwarenindustrie . . . . .	1	.
Werkzeugindustrie . . . . .	1	.	Bekleidungsindustrie . . . . .	2	.
Siegkreis			Siegburg, Stadt		
Eitorf			Gesamtindustrie . . . . .	71	4 475
Gesamtindustrie . . . . .	25	3 662	darunter		
darunter			Chemische Industrie (ohne Kohlenwertstoffindustrie) . . . . .	6	2 473
Straßenfahrzeugbau . . . . .	1	.	Maschinenbau . . . . .	16	634
Textilindustrie . . . . .	2	.	Feinkeramische Industrie . . . . .	1	.
Chemische Industrie (ohne Kohlenwertstoffindustrie) . . . . .	3	611	Druckerei- und Vervielfältigungsindustrie . . . . .	9	208
Bekleidungsindustrie . . . . .	4	74	Sieglar		
Hennef (Sieg)			Gesamtindustrie . . . . .	46	6 891
Gesamtindustrie . . . . .	35	2 044	darunter		
darunter			Chemische Industrie (ohne Kohlenwertstoffindustrie) . . . . .	2	.
Maschinenbau . . . . .	13	1 491	Maschinenbau . . . . .	8	442
Füllhalter- und Kugelschreiberindustrie . . . . .	1	.	Elektrotechnische Industrie . . . . .	3	277
Eisen-, Stahl- und Tempergießerei	1	.	Herstellung von feuerfesten groberamischen Erzeugnissen . . . . .	2	.
Molkerei und Käseerei . . . . .	1	.	Troisdorf, Stadt		
Herchen			Gesamtindustrie . . . . .	37	7 131
Gesamtindustrie . . . . .	6	31	darunter		
darunter			Chemische Industrie (ohne Kohlenwertstoffindustrie) . . . . .	3	.
Obst- und gemüseverarbeitende Industrie . . . . .	1	.			

5 000 und mehr Einwohnern Ende September 1965 nach ausgewählten Industriegruppen \*)

Teil B

Gemeinde Industriegruppe bzw. -zweig	Betriebe	Beschäftigte	Gemeinde Industriegruppe bzw. -zweig	Betriebe	Beschäftigte
noch: Reg.-Bez. Köln, Siegkreis, Troisdorf, Stadt			noch: Reg.-Bez. Köln, Siegkreis		
Hochofen-, Stahl- und Warmwalzwerke . . . . .	1	.	Amt Ruppichterath		
Maschinenbau . . . . .	9	1 250	Gesamtindustrie . . . . .	6	.
Stahl- und Leichtmetallbau . . .	5	315	Reg.-Bez. Aachen		
Amt Königswinter-Land			Ldkr. Aachen		
Gesamtindustrie . . . . .	7	41	Alsdorf, Stadt		
Amt Lohmar			Gesamtindustrie . . . . .	8	6 478
Gesamtindustrie . . . . .	24	1 856	darunter		
Amt Menden (Rheinland)			Steinkohlenbergbau . . . . .	1	6 340
Gesamtindustrie . . . . .	38	4 212	Bekleidungsindustrie . . . . .	1	.
Hangelar			Kohlenwertstoffindustrie . . . .	1	.
Gesamtindustrie . . . . .	14	315	Druckerei- und Vervielfältigungsindustrie . . . . .	2	.
darunter			Brand		
Herstellung von feuerfesten grobkeramischen Erzeugnissen . .	2	.	Gesamtindustrie . . . . .	49	803
Bekleidungsindustrie . . . . .	1	.	darunter		
Eisen-, Stahl- und Tempergießerei	1	.	Textilindustrie . . . . .	29	562
Kunststoffverarbeitende Industrie	2	.	Elektrotechnische Industrie . . .	2	.
Ziegelindustrie . . . . .	1	.	Glasindustrie . . . . .	1	.
Ziehereien und Kaltwalzwerke . .	1	.	Bekleidungsindustrie . . . . .	3	38
Menden (Rheinland)			Broichweiden		
Gesamtindustrie . . . . .	10	2 937	Gesamtindustrie . . . . .	10	1 001
darunter			darunter		
Hochofen-, Stahl- und Warmwalzwerke . . . . .	1	.	Süßwarenindustrie . . . . .	2	.
Elektrotechnische Industrie . . .	1	.	Brotindustrie . . . . .	1	.
Stahl- und Leichtmetallbau . . .	1	.	Säge-, Hobel-, Holzimprägnier- und Furnierwerke . . . . .	1	.
Maschinenbau . . . . .	3	14	Ziegelindustrie . . . . .	1	.
Amt Neunkirchen			Eilendorf		
Gesamtindustrie . . . . .	16	89	Gesamtindustrie . . . . .	19	637
Amt Niederkassel (Siegkreis)			darunter		
Gesamtindustrie . . . . .	18	.	Textilindustrie . . . . .	6	485
Amt Oberkassel (Siegkreis)			Eisen-, Stahl- und Tempergießerei	1	.
Gesamtindustrie . . . . .	27	2 008	Chemische Industrie (ohne Kohlenwertstoffindustrie) . . . .	3	16
Oberkassel (Siegkreis)			Metallwarenindustrie (ohne Füllhalter- und Kugelschreiberindustrie) . . . . .	1	.
Gesamtindustrie . . . . .	14	478	Eschweiler, Stadt		
darunter			Gesamtindustrie . . . . .	42	4 943
Papier- und pappeverarbeitende Industrie . . . . .	2	.	darunter		
Betonsteinindustrie . . . . .	2	.	Hochofen-, Stahl- und Warmwalzwerke . . . . .	1	.
Brauerei . . . . .	1	.	Stahl- und Leichtmetallbau . . .	2	.
Metallkurzwarenindustrie . . . .	1	.	Eisen-, Stahl- und Tempergießerei	4	837
Holzverarbeitende Industrie . . .	1	.	Elektrotechnische Industrie . . .	1	.
Amt Oberpleis			Bekleidungsindustrie . . . . .	3	.
Gesamtindustrie . . . . .	21	779	Gressenich		
Oberpleis			Gesamtindustrie . . . . .	19	644
Gesamtindustrie . . . . .	17	558	darunter		
darunter			Metallkurzwarenindustrie . . . .	2	.
Holzverarbeitende Industrie . . .	3	.	Stahlverformung . . . . .	1	.
Natursteinindustrie . . . . .	2	.	Gummi- und asbestverarbeitende Industrie . . . . .	1	.
Maschinenbau . . . . .	1	.	Natursteinindustrie . . . . .	3	77
Chemische Industrie (ohne Kohlenwertstoffindustrie) . . . .	1	.	Textilindustrie . . . . .	3	.



## Teil B Noch: 5. Betriebe und Beschäftigte der Industrie in den Ämtern und Gemeinden mit

Gemeinde Industriegruppe bzw. -zweig	Betriebe	Beschäftigte	Gemeinde Industriegruppe bzw. -zweig	Betriebe	Beschäftigte
noch: Reg.-Bez. Aachen, Ldkr. Aachen			noch: Reg.-Bez. Aachen, Ldkr. Aachen		
Haaren			Richterich		
Gesamtindustrie . . . . .	9	466	Gesamtindustrie . . . . .	6	609
darunter			darunter		
Textilindustrie . . . . .	2	.	Maschinenbau . . . . .	1	.
Gummi- und asbestverarbeitende Industrie . . . . .	1	.	Bekleidungsindustrie . . . . .	1	.
Brauerei . . . . .	1	.	Stahlblechwarenindustrie . . . . .	1	.
Mineralbrunnen-, Mineralwasser- und Limonadenindustrie . . . . .	1	.	Betonsteinindustrie . . . . .	1	.
Herzogenrath, Stadt			Stolberg (Rheinland), Stadt		
Gesamtindustrie . . . . .	7	3 082	Gesamtindustrie . . . . .	53	13 006
davon			darunter		
Glasindustrie . . . . .	2	.	Metallkurzwarenindustrie . . . . .	1	.
Metallkurzwarenindustrie . . . . .	1	.	Chemische Industrie (ohne Kohlenwertstoffindustrie) . . . . .	3	2 965
Braunkohlen- und Pechkohlen- bergbau . . . . .	2	52	Glasindustrie . . . . .	1	.
Bekleidungsindustrie . . . . .	1	.	NE-Metallhütten, -umschmelzwerke und -scheidanstalten . . . . .	3	1 079
Säge-, Hobel-, Holzimprägnier- und Furnierwerke . . . . .	1	.	NE-Metallhalbzeugwerke . . . . .	3	.
Hoengen			Elektrotechnische Industrie . . . . .	1	.
Gesamtindustrie . . . . .	7	79	Walheim		
darunter			Gesamtindustrie . . . . .	18	637
Ziegelindustrie . . . . .	1	.	darunter		
Betonsteinindustrie . . . . .	1	.	Maschinenbau . . . . .	2	.
Eisen-, Stahl- und Tempergießerei	1	.	Natursteinindustrie . . . . .	1	.
Bekleidungsindustrie . . . . .	1	.	Textilindustrie . . . . .	10	44
Kohlscheid			Säge-, Hobel-, Holzimprägnier- und Furnierwerke . . . . .	1	.
Gesamtindustrie . . . . .	18	1 089	Würselen, Stadt		
darunter			Gesamtindustrie . . . . .	24	4 773
Steinkohlenbergbau . . . . .	1	567	darunter		
Mineralbrunnen-, Mineralwasser- und Limonadenindustrie . . . . .	1	.	Steinkohlenbergbau . . . . .	1	3 111
Eisen-, Stahl- und Tempergießerei	4	149	Metallkurzwarenindustrie . . . . .	2	.
Holzverarbeitende Industrie . . . . .	1	.	Stahl- und Leichtmetallbau . . . . .	2	.
Kornelimünster			Stahlverformung . . . . .	1	.
Gesamtindustrie . . . . .	22	351	Ldkr. Düren		
darunter			Düren, Stadt		
Stahlverformung . . . . .	2	.	Gesamtindustrie . . . . .	87	9 576
Textilindustrie . . . . .	8	73	darunter		
Säge-, Hobel-, Holzimprägnier- und Furnierwerke . . . . .	6	67	Maschinenbau . . . . .	13	2 413
Kalkindustrie . . . . .	2	.	Holzschliff, Zellstoff, Papier- und pappeverzeugende Industrie . . . . .	4	1 602
Laurensberg			Glasindustrie . . . . .	2	.
Gesamtindustrie . . . . .	17	613	NE-Metallhalbzeugwerke . . . . .	1	.
darunter			Papier- und pappeverarbeitende Industrie . . . . .	13	904
Textilindustrie . . . . .	9	429	Textilindustrie . . . . .	8	743
Elektrotechnische Industrie . . . . .	1	.	Amt Birgel		
Chemische Industrie (ohne Kohlenwertstoffindustrie) . . . . .	1	.	Gesamtindustrie . . . . .	28	2 987
Gummi- und asbestverarbeitende Industrie . . . . .	1	.	Amt Birkesdorf		
Merkstein			Gesamtindustrie . . . . .	18	3 331
Gesamtindustrie . . . . .	9	4 172	Birkesdorf		
darunter			Gesamtindustrie . . . . .	17	2 639
Steinkohlenbergbau . . . . .	1	2 248	darunter		
Glasindustrie . . . . .	1	.	Textilindustrie . . . . .	4	1 175
Kunststoffverarbeitende Industrie	1	.	Kunststoffverarbeitende Industrie	1	.
Bekleidungsindustrie . . . . .	1	.	Ziehereien und Kaltwalzwerke . . . . .	1	.
			Papier- und pappeverarbeitende Industrie . . . . .	3	260
			Amt Kreuzau		
			Gesamtindustrie . . . . .	16	1 794

## 5 000 und mehr Einwohnern Ende September 1965 nach ausgewählten Industriegruppen \*)

Teil B

Gemeinde Industriegruppe bzw. -zweig	Betriebe	Beschäftigte	Gemeinde Industriegruppe bzw. -zweig	Betriebe	Beschäftigte
noch: Reg.-Bez. Aachen, Ldkr. Düren			noch: Reg.-Bez. Aachen, Ldkr. Erkelenz, Wegberg		
Amt Langerwehe			Ziehereien und Kaltwalzwerke . .	1	.
Gesamtindustrie . . . . .	12	4 137	Bekleidungsindustrie . . . . .	8	333
Weisweiler			Ledererzeugende Industrie . . . .	1	.
Gesamtindustrie . . . . .	5	3 618	Amt Baal		
davon			Gesamtindustrie . . . . .	5	190
Braunkohlen- und Pechkohlen- bergbau . . . . .	2	2 519	Amt Erkelenz-Land		
Chemische Industrie (ohne Kohlenwertstoffindustrie) . . . .	1	.	Gesamtindustrie . . . . .	14	427
Ziegelindustrie . . . . .	1	.	Amt Myhl		
Sonstige Industrien der Steine und Erden . . . . .	1	.	Gesamtindustrie . . . . .	16	222
Amt Lucherberg			Ldkr. Jülich		
Gesamtindustrie . . . . .	5	1 158	Jülich, Stadt		
Amt Merken			Gesamtindustrie . . . . .	29	1 740
Gesamtindustrie . . . . .	14	1 909	darunter		
Amt Merzenich			Holzschliff, Zellstoff, Papier- und pappeerzeugende Industrie . .	3	516
Gesamtindustrie . . . . .	2	.	Papier- und pappeverarbeitende Industrie . . . . .	5	318
Amt Nideggen			Zuckerindustrie . . . . .	1	.
Gesamtindustrie . . . . .	8	45	Kunststoffverarbeitende Industrie	1	.
Amt Nörvenich			Obst- und gemüseverarbeitende Industrie . . . . .	1	.
Gesamtindustrie . . . . .	1	.	Amt Aldenhoven		
Amt Straß-Bergstein			Gesamtindustrie . . . . .	8	5 281
Gesamtindustrie . . . . .	6	638	Aldenhoven		
Amt Vettweiß			Gesamtindustrie . . . . .	4	454
Gesamtindustrie . . . . .	5	378	davon		
Ldkr. Erkelenz			Elektrotechnische Industrie . . .	1	.
Erkelenz, Stadt			Säge-, Hobel-, Holzimprägnier- und Furnierwerke . . . . .	1	.
Gesamtindustrie . . . . .	23	2 491	Obst- und gemüseverarbeitende Industrie . . . . .	1	.
darunter			Chemische Industrie (ohne Kohlenwertstoffindustrie) . . . .	1	.
Maschinenbau . . . . .	3	1 513	Amt Inden		
Bekleidungsindustrie . . . . .	4	510	Gesamtindustrie . . . . .	14	1 067
Holzverarbeitende Industrie . . .	1	.	Amt Koslar		
Ziegelindustrie . . . . .	3	76	Gesamtindustrie . . . . .	6	.
Hückelhoven-Ratheim			Amt Linnich		
Gesamtindustrie . . . . .	24	6 270	Gesamtindustrie . . . . .	17	1 263
darunter			Amt Stetternich		
Steinkohlenbergbau . . . . .	1	5 276	Gesamtindustrie . . . . .	7	209
Schuhindustrie . . . . .	6	486	Amt Titz		
Holzverarbeitende Industrie . . .	1	.	Gesamtindustrie . . . . .	6	267
Bekleidungsindustrie . . . . .	3	144	Ldkr. Monschau		
Niederkrüchten			Amt Imgenbroich		
Gesamtindustrie . . . . .	10	231	Gesamtindustrie . . . . .	15	104
darunter			Amt Kesternich		
Ziegelindustrie . . . . .	3	167	Gesamtindustrie . . . . .	3	111
Textilindustrie . . . . .	1	.	Amt Roetgen		
Feinkeramische Industrie . . . .	1	.	Gesamtindustrie . . . . .	19	226
Gewinnung und Aufbereitung von Rohton, Farberden, Schiefer, Asphalt, Quarzit und ähnlichen Steinen und Erden . . . . .	2	.	Amt Simmerath		
Wegberg			Gesamtindustrie . . . . .	14	.
Gesamtindustrie . . . . .	28	1 537	Ldkr. Schleiden		
darunter			Amt Blankenheim (Ahr)		
Textilindustrie . . . . .	10	701	Gesamtindustrie . . . . .	15	414



## Teil B Noch: 5. Betriebe und Beschäftigte der Industrie in den Ämtern und Gemeinden mit

Gemeinde Industriegruppe bzw. -zweig	Betriebe	Beschäftigte	Gemeinde Industriegruppe bzw. -zweig	Betriebe	Beschäftigte
noch: Reg.-Bez. Aachen, Ldkr. Schleiden			noch: Reg.-Bez. Aachen, Selfkantkreis Geilenk.-Heinsberg, Übach-Palenberg		
Amt Hellenthal			Kalksandsteinindustrie . . . . .	1	.
Gesamtindustrie . . . . .	17	1 290	Maschinenbau . . . . .	1	.
Hellenthal			Steinkohlenbergbau . . . . .	1	34
Gesamtindustrie . . . . .	16	1 289	Amt Baesweiler		
darunter			Gesamtindustrie . . . . .	8	2 918
Ziehereien und Kaltwalzwerke . .	3	807	Baesweiler		
Metallkurzwarenindustrie . . . .	1	.	Gesamtindustrie . . . . .	6	2 876
Säge-, Hobel-, Holzimprägnier- und Furnierwerke . . . . .	2	.	darunter		
Textilindustrie . . . . .	3	44	Steinkohlenbergbau . . . . .	1	2 723
Amt Kall			Betonsteinindustrie . . . . .	1	.
Gesamtindustrie . . . . .	13	898	Ziegelindustrie . . . . .	1	.
Amt Mechernich			Bekleidungsindustrie . . . . .	1	.
Gesamtindustrie . . . . .	12	1 022	Amt Brachelen		
Mechernich			Gesamtindustrie . . . . .	14	163
Gesamtindustrie . . . . .	9	707	Amt Gangelt		
darunter			Gesamtindustrie . . . . .	4	200
Elektrotechnische Industrie . . .	1	.	Amt Immendorf-Würm		
Maschinenbau . . . . .	1	.	Gesamtindustrie . . . . .	6	200
Feinblechpackungsindustrie . . .	1	.	Amt Karben		
Kunststoffverarbeitende Industrie	1	.	Gesamtindustrie . . . . .	7	265
Amt Schmidtheim			Amt Selfkant		
Gesamtindustrie . . . . .	9	171	Gesamtindustrie . . . . .	1	.
Amt Zingsheim			Amt Oberbruch-Dremmen		
Gesamtindustrie . . . . .	8	46	Gesamtindustrie . . . . .	25	.
Selfkantkreis			Oberbruch		
Geilenkirchen-Heinsberg			Gesamtindustrie . . . . .	5	.
Geilenkirchen, Stadt			davon		
Gesamtindustrie . . . . .	14	416	Chemische Industrie (ohne Kohlenwertstoffindustrie) . . . .	1	.
darunter			Sand- und Kiesindustrie . . . . .	1	.
Bekleidungsindustrie . . . . .	3	143	Betonsteinindustrie . . . . .	1	.
Mineralbrunnen-, Mineralwasser- und Limonadenindustrie . . . . .	1	.	Holzverarbeitende Industrie . . .	1	.
Ziegelindustrie . . . . .	2	.	Bekleidungsindustrie . . . . .	1	.
Grobsteinzeugindustrie . . . . .	1	.	Amt Waldenrath		
Heinsberg (Rheinland), Stadt			Gesamtindustrie . . . . .	6	.
Gesamtindustrie . . . . .	18	293	Amt Waldfeucht		
darunter			Gesamtindustrie . . . . .	4	.
Bekleidungsindustrie . . . . .	3	72	Amt Wassenberg		
Textilindustrie . . . . .	2	.	Gesamtindustrie . . . . .	23	1 262
Sand- und Kiesindustrie . . . . .	2	.	Reg.-Bez. Münster		
Schuhindustrie . . . . .	2	.	Ldkr. Ahaus		
Mineralbrunnen-, Mineralwasser- und Limonadenindustrie . . . . .	1	.	Ahaus, Stadt		
Molkerei und Käseerei . . . . .	1	.	Gesamtindustrie . . . . .	17	1 539
Setterich			darunter		
Gesamtindustrie . . . . .	1	.	Textilindustrie . . . . .	2	.
davon			Chemische Industrie (ohne Kohlenwertstoffindustrie) . . . .	1	.
Bekleidungsindustrie . . . . .	1	.	Holzverarbeitende Industrie . . .	2	.
Übach-Palenberg			Papier- und pappeverarbeitende Industrie . . . . .	1	.
Gesamtindustrie . . . . .	10	645	Werkzeugindustrie . . . . .	1	.
darunter			Ammeloe		
Bekleidungsindustrie . . . . .	3	356	Gesamtindustrie . . . . .	2	.
			davon		
			Bekleidungsindustrie . . . . .	1	.
			Spirituosenindustrie . . . . .	1	.

## 5 000 und mehr Einwohnern Ende September 1965 nach ausgewählten Industriegruppen \*)

Teil B

Gemeinde Industriegruppe bzw. -zweig	Betriebe	Beschäftigte	Gemeinde Industriegruppe bzw. -zweig	Betriebe	Beschäftigte
noch: Reg.-Bez. Münster, Ldkr. Ahaus			noch: Reg.-Bez. Münster, Ldkr. Beckum, Beckum, Stadt		
Epe			Zementindustrie . . . . .	6	672
Gesamtindustrie . . . . .	12	1 463	Holzverarbeitende Industrie . . .	6	458
darunter			Papier- und pappeverarbeitende Industrie . . . . .	1	.
Textilindustrie . . . . .	2	.	Ennigerloh		
Bekleidungsindustrie . . . . .	4	80	Gesamtindustrie . . . . .	15	2 812
Molkerei und Käseerei . . . . .	1	.	darunter		
Kunststoffverarbeitende Industrie	1	.	Holzverarbeitende Industrie . . .	2	.
Gronau (Westf.), Stadt			Zementindustrie . . . . .	3	525
Gesamtindustrie . . . . .	22	5 451	Maschinenbau . . . . .	1	.
darunter			Chemische Industrie (ohne Kohlenwertstoffindustrie) . . . .	1	.
Textilindustrie . . . . .	11	4 954	Heessen, Stadt		
Bekleidungsindustrie . . . . .	4	409	Gesamtindustrie . . . . .	6	3 425
Chemische Industrie (ohne Kohlenwertstoffindustrie) . . . .	2	.	davon		
Säge-, Hobel-, Holzimprägnier- und Furnierwerke . . . . .	1	.	Steinkohlenbergbau . . . . .	2	3 299
Stadtlohn, Stadt			Elektrotechnische Industrie . . .	1	.
Gesamtindustrie . . . . .	25	2 599	Ziegelindustrie . . . . .	1	.
darunter			Molkerei und Käseerei . . . . .	1	.
Textilindustrie . . . . .	9	866	Stahlblechwarenindustrie . . . .	1	.
Maschinenbau . . . . .	1	.	Neubeckum		
Holzverarbeitende Industrie . . .	2	.	Gesamtindustrie . . . . .	13	3 364
Bekleidungsindustrie . . . . .	4	.	darunter		
Vreden, Stadt			Maschinenbau . . . . .	3	1 970
Gesamtindustrie . . . . .	21	2 015	Asbestzementwarenindustrie . . .	1	.
darunter			Zementindustrie . . . . .	2	.
Textilindustrie . . . . .	2	.	Bekleidungsindustrie . . . . .	1	.
Maschinenbau . . . . .	1	.	Amt Beckum		
Kunststoffverarbeitende Industrie	4	163	Gesamtindustrie . . . . .	18	1 032
Holzverarbeitende Industrie . . .	1	.	Amt Liesborn-Wadersloh		
Ledererzeugende Industrie . . . .	1	.	Gesamtindustrie . . . . .	25	1 097
Schmuckwarenindustrie . . . . .	1	.	Liesborn		
Amt Legden			Gesamtindustrie . . . . .	7	231
Gesamtindustrie . . . . .	8	318	darunter		
Amt Nienborg			Säge-, Hobel-, Holzimprägnier- und Furnierwerke . . . . .	1	.
Gesamtindustrie . . . . .	10	471	Obst- und gemüseverarbeitende Industrie . . . . .	1	.
Amt Stadtlohn			Isolier- und Leichtbauplatten- industrie . . . . .	1	.
Gesamtindustrie . . . . .	15	1 262	Molkerei und Käseerei . . . . .	1	.
Amt Wessum			Wadersloh		
Gesamtindustrie . . . . .	11	468	Gesamtindustrie . . . . .	8	664
Ldkr. Beckum			darunter		
Ahlen, Stadt			Stahlblechwarenindustrie . . . .	1	.
Gesamtindustrie . . . . .	67	9 617	Textilindustrie . . . . .	1	.
darunter			Holzverarbeitende Industrie . . .	1	.
Steinkohlenbergbau . . . . .	1	3 904	Ziegelindustrie . . . . .	1	.
Stahlblechwarenindustrie . . . .	18	2 557	Amt Oelde		
Maschinenbau . . . . .	9	781	Gesamtindustrie . . . . .	34	4 438
Heiz- und Kochgeräte-Industrie .	1	.	Oelde, Stadt		
Beckum, Stadt			Gesamtindustrie . . . . .	27	3 851
Gesamtindustrie . . . . .	53	3 583	darunter		
darunter			Maschinenbau . . . . .	5	2 543
Maschinenbau . . . . .	18	1 817			



## Teil B

## Noch: 5. Betriebe und Beschäftigte der Industrie in den Ämtern und Gemeinden mit

Gemeinde Industriegruppe bzw. -zweig	Betriebe	Beschäftigte	Gemeinde Industriegruppe bzw. -zweig	Betriebe	Beschäftigte
noch: Reg.-Bez. Münster, Ldkr. Beckum, Oelde, Stadt			noch: Reg.-Bez. Münster, Ldkr. Coesfeld, Coesfeld, Stadt		
Stahlblechwarenindustrie . . . . .	3	488	Bekleidungsindustrie . . . . .	4	256
Holzverarbeitende Industrie . . . . .	7	278	Holzverarbeitende Industrie . . . . .	2	.
Druckerei- und Vervielfältigungsindustrie . . . . .	1	.	Dülmen, Stadt		
Amt Sendenhorst			Gesamtindustrie . . . . .	25	2 757
Gesamtindustrie . . . . .	17	350	darunter		
Amt Vorhelm			Textilindustrie . . . . .	7	1 309
Gesamtindustrie . . . . .	9	371	Maschinenbau . . . . .	2	.
Ldkr. Borken			Bekleidungsindustrie . . . . .	3	229
Borken, Stadt			Holzverarbeitende Industrie . . . . .	1	.
Gesamtindustrie . . . . .	23	2 041	Amt Billerbeck		
darunter			Gesamtindustrie . . . . .	15	449
Textilindustrie . . . . .	3	896	Amt Dülmen		
Chemische Industrie (ohne Kohlenwertstoffindustrie) . . . . .	2	.	Gesamtindustrie . . . . .	2	.
Glasindustrie . . . . .	1	.	darunter		
Papier- und pappeverarbeitende Industrie . . . . .	1	.	Ziegelindustrie . . . . .	1	.
Amt Gemen-Weseke			Spirituosenindustrie . . . . .	1	.
Gesamtindustrie . . . . .	13	763	Amt Gescher		
Amt Heiden-Reken			Gesamtindustrie . . . . .	32	1 664
Gesamtindustrie . . . . .	9	603	Gescher		
Groß-Reken			Gesamtindustrie . . . . .	30	1 413
Gesamtindustrie . . . . .	5	521	darunter		
davon			Textilindustrie . . . . .	12	902
Obst- und gemüseverarbeitende Industrie . . . . .	1	.	Bekleidungsindustrie . . . . .	7	240
Holzverarbeitende Industrie . . . . .	1	.	Maschinenbau . . . . .	1	.
Bekleidungsindustrie . . . . .	1	.	NE-Metallgießerei . . . . .	2	.
Ziegelindustrie . . . . .	1	.	Amt Osterwick		
Molkerei und Käseerei . . . . .	1	.	Gesamtindustrie . . . . .	14	803
Amt Liedern-Werth			Amt Rorup		
Gesamtindustrie . . . . .	40	709	Gesamtindustrie . . . . .	3	16
Amt Marbeck-Raesfeld			Ldkr. Lüdinghausen		
Gesamtindustrie . . . . .	12	314	Ascheberg		
Amt Rhede			Gesamtindustrie . . . . .	5	121
Gesamtindustrie . . . . .	29	1 435	davon		
Rhede			Brotindustrie . . . . .	1	.
Gesamtindustrie . . . . .	25	1 394	Fleischverarbeitende Industrie . . . . .	1	.
darunter			Molkerei und Käseerei . . . . .	1	.
Textilindustrie . . . . .	14	1 109	Fischverarbeitende Industrie . . . . .	1	.
Bekleidungsindustrie . . . . .	3	.	Spirituosenindustrie . . . . .	1	.
Maschinenbau . . . . .	1	.	Bockum-Hövel, Stadt		
Molkerei und Käseerei . . . . .	1	.	Gesamtindustrie . . . . .	14	4 390
Amt Velen-Ramsdorf			darunter		
Gesamtindustrie . . . . .	18	704	Steinkohlenbergbau . . . . .	1	3 033
Ldkr. Coesfeld			Elektrotechnische Industrie . . . . .	2	.
Coesfeld, Stadt			Maschinenbau . . . . .	1	.
Gesamtindustrie . . . . .	28	2 726	Holzverarbeitende Industrie . . . . .	1	.
darunter			Senden		
Textilindustrie . . . . .	7	1 077	Gesamtindustrie . . . . .	5	163
Maschinenbau . . . . .	4	1 034	davon		
			Textilindustrie . . . . .	1	.
			Betonsteinindustrie . . . . .	1	.
			Holzverarbeitende Industrie . . . . .	2	.
			Spirituosenindustrie . . . . .	1	.

5 000 und mehr Einwohnern Ende September 1965 nach ausgewählten Industriegruppen<sup>\*)</sup>

Teil B

Gemeinde Industriegruppe bzw. -zweig	Betriebe	Beschäftigte	Gemeinde Industriegruppe bzw. -zweig	Betriebe	Beschäftigte
noch: Reg.-Bez. Münster, Ldkr. Lüdinghausen			noch: Reg.-Bez. Münster		
Werne a.d.Lippe, Stadt			Ldkr. Münster		
Gesamtindustrie . . . . .	22	3 242	Greven, Stadt		
darunter			Gesamtindustrie . . . . .	27	3 646
Steinkohlenbergbau . . . . .	1	2 007	darunter		
Bekleidungsindustrie . . . . .	2	.	Textilindustrie . . . . .	9	2 724
Alkoholbrennereien und Spiritusreinigungsanstalten . . .	1	.	Holzverarbeitende Industrie . . .	1	.
Elektrotechnische Industrie . . .	2	.	Schuhindustrie . . . . .	2	.
Amt Bork			Bekleidungsindustrie . . . . .	3	.
Gesamtindustrie . . . . .	32	4 955	Amt Nottuln		
Altlinen			Gesamtindustrie . . . . .	10	389
Gesamtindustrie . . . . .	10	.	Nottuln		
darunter			Gesamtindustrie . . . . .	7	288
Maschinenbau . . . . .	1	.	darunter		
Glasindustrie . . . . .	1	.	Textilindustrie . . . . .	1	.
Elektrotechnische Industrie . . .	1	.	Holzverarbeitende Industrie . . .	2	.
Lederverarbeitende und Schuh- industrie . . . . .	1	.	Ziegelindustrie . . . . .	1	.
Bork			Eisen-, Stahl- und Tempergießerei	1	.
Gesamtindustrie . . . . .	7	390	Amt Roxel		
darunter			Gesamtindustrie . . . . .	5	85
Holzschliff, Zellstoff, Papier- und pappeerzeugende Industrie . .	1	.	Amt Sankt Mauritz		
Maschinenbau . . . . .	1	.	Gesamtindustrie . . . . .	17	3 050
Säge-, Hobel-, Holzimprägnier- und Furnierwerke . . . . .	1	.	Hiltrup		
Holzverarbeitende Industrie . . .	1	.	Gesamtindustrie . . . . .	9	2 893
Selm			darunter		
Gesamtindustrie . . . . .	15	816	Chemische Industrie (ohne Kohlenwertstoffindustrie) . . . . .	1	.
darunter			Ziehereien und Kaltwalzwerke . .	1	.
Elektrotechnische Industrie . . .	4	344	Kalksandsteinindustrie . . . . .	1	.
Bekleidungsindustrie . . . . .	2	.	Bekleidungsindustrie . . . . .	1	.
Stahl- und Leichtmetallbau . . .	1	.	Sankt Mauritz		
Druckerei- und Vervielfältigungs- industrie . . . . .	1	.	Gesamtindustrie . . . . .	5	116
Amt Drensteinfurt			davon		
Gesamtindustrie . . . . .	9	321	Säge-, Hobel-, Holzimprägnier- und Furnierwerke . . . . .	2	.
Amt Herbern			Maschinenbau . . . . .	1	.
Gesamtindustrie . . . . .	4	.	Mahl- und Schälmlühlenindustrie .	1	.
Amt Lüdinghausen			Betonsteinindustrie . . . . .	1	.
Gesamtindustrie . . . . .	25	1 473	Amt Telgte		
Lüdinghausen, Stadt			Gesamtindustrie . . . . .	14	1 086
Gesamtindustrie . . . . .	21	1 430	Telgte, Kirchspiel		
darunter			Gesamtindustrie . . . . .	4	863
Bekleidungsindustrie . . . . .	3	451	davon		
Nahrungsmittelindustrie . . . . .	1	.	Schloß- und Beschlagindustrie . .	1	.
Eisen-, Stahl- und Tempergießerei	1	.	Druckerei- und Vervielfältigungs- industrie . . . . .	1	.
Maschinenbau . . . . .	2	.	Sonstige Industrien der Steine und Erden . . . . .	1	.
Stahl- und Leichtmetallbau . . .	2	.	Holzverarbeitende Industrie . . .	1	.
Amt Nordkirchen			Amt Wolbeck		
Gesamtindustrie . . . . .	3	99	Gesamtindustrie . . . . .	12	307
Amt Olfen					
Gesamtindustrie . . . . .	7	188			





5 000 und mehr Einwohnern Ende September 1965 nach ausgewählten Industriegruppen \*)

Teil B

Gemeinde Industriegruppe bzw. -zweig	Betriebe	Beschäftigte	Gemeinde Industriegruppe bzw. -zweig	Betriebe	Beschäftigte
noch: Reg.-Bez. Münster			noch: Reg.-Bez. Münster, Ldkr. Steinfurt		
Ldkr. Steinfurt			Wettringen		
Altenberge			Gesamtindustrie . . . . .	10	510
Gesamtindustrie . . . . .	10	566	darunter		
darunter			Bekleidungsindustrie . . . . .	1	.
Straßenfahrzeugbau . . . . .	1	.	Textilindustrie . . . . .	1	.
Bekleidungsindustrie . . . . .	2	.	Kalkindustrie . . . . .	2	.
Holzverarbeitende Industrie . . . . .	1	.	Sand- und Kiesindustrie . . . . .	2	.
Maschinenbau . . . . .	1	.	Amt Horstmar		
Borghorst, Stadt			Gesamtindustrie . . . . .	6	.
Gesamtindustrie . . . . .	30	3 226	Amt Ochtrup		
darunter			Gesamtindustrie . . . . .	20	3 291
Textilindustrie . . . . .	16	2 478	Ochtrup, Stadt		
Bekleidungsindustrie . . . . .	8	668	Gesamtindustrie . . . . .	20	3 291
Kunststoffverarbeitende Industrie . . . . .	1	.	darunter		
Druckerei- und Vervielfältigungsindustrie . . . . .	1	.	Textilindustrie . . . . .	4	2 705
Burgsteinfurt, Stadt			Futtermittelindustrie . . . . .	1	.
Gesamtindustrie . . . . .	23	1 562	Maschinenbau . . . . .	3	107
darunter			Ziegelindustrie . . . . .	3	67
Textilindustrie . . . . .	7	829	Amt Rheine		
Brauerei . . . . .	1	.	Gesamtindustrie . . . . .	12	1 243
Maschinenbau . . . . .	1	.	Mesum		
Eisen-, Stahl- und Tempergießerei . . . . .	1	.	Gesamtindustrie . . . . .	8	914
Emsdetten, Stadt			davon		
Gesamtindustrie . . . . .	51	5 815	Textilindustrie . . . . .	4	824
darunter			Eisen-, Stahl- und Tempergießerei . . . . .	1	.
Textilindustrie . . . . .	29	4 386	Betonsteinindustrie . . . . .	1	.
Maschinenbau . . . . .	2	.	Bekleidungsindustrie . . . . .	1	.
Kunststoffverarbeitende Industrie . . . . .	4	.	Spirituosenindustrie . . . . .	1	.
Bekleidungsindustrie . . . . .	6	301	Rheine links der Ems		
Neuenkirchen			Gesamtindustrie . . . . .	2	.
Gesamtindustrie . . . . .	18	1 355	davon		
darunter			Bekleidungsindustrie . . . . .	1	.
Textilindustrie . . . . .	7	1 066	Alkoholbrennereien und Spiritusreinigungsanstalten . . . . .	1	.
Bekleidungsindustrie . . . . .	2	.	Ldkr. Tecklenburg		
Molkerei und Käserei . . . . .	1	.	Lengerich, Stadt		
Sand- und Kiesindustrie . . . . .	2	.	Gesamtindustrie . . . . .	40	4 254
Nordwalde			darunter		
Gesamtindustrie . . . . .	5	1 011	Maschinenbau . . . . .	4	.
davon			Papier- und pappeverarbeitende Industrie . . . . .	2	.
Textilindustrie . . . . .	3	932	Zementindustrie . . . . .	1	.
Chemische Industrie (ohne Kohlenwertstoffindustrie) . . . . .	1	.	Druckerei- und Vervielfältigungsindustrie . . . . .	2	.
Molkerei und Käserei . . . . .	1	.	Lienen		
Rheine, Stadt			Gesamtindustrie . . . . .	9	188
Gesamtindustrie . . . . .	39	8 926	darunter		
darunter			Bekleidungsindustrie . . . . .	2	.
Textilindustrie . . . . .	14	6 840	Kalkindustrie . . . . .	2	.
Maschinenbau . . . . .	2	.	Kunststoffverarbeitende Industrie . . . . .	1	.
Bekleidungsindustrie . . . . .	4	412	NE-Metallgießerei . . . . .	1	.
Kalkindustrie . . . . .	3	135	Mettingen		
			Gesamtindustrie . . . . .	8	616
			darunter		
			Bekleidungsindustrie . . . . .	3	451



## Teil B

## Noch: 5. Betriebe und Beschäftigte der Industrie in den Ämtern und Gemeinden mit

Gemeinde Industriegruppe bzw. -zweig	Betriebe	Beschäftigte	Gemeinde Industriegruppe bzw. -zweig	Betriebe	Beschäftigte
noch: Reg.-Bez. Münster, Ldkr. Tecklenburg, Mettingen			noch: Reg.-Bez. Münster		
Alkoholbrennereien und Spiritusreinigungsanstalten . . . .	1	.	Ldkr. Warendorf		
Torfindustrie . . . . .	1	.	Warendorf, Stadt		
Ziegelindustrie . . . . .	1	.	Gesamtindustrie . . . . .	28	1 951
Recke			darunter		
Gesamtindustrie . . . . .	18	420	Maschinenbau . . . . .	3	.
darunter			Textilindustrie . . . . .	6	.
Dauermilch-, Schmelzkäse- und Käsewerke . . . . .	1	.	Bekleidungsindustrie . . . . .	5	323
Süßwarenindustrie . . . . .	1	.	Betonsteinindustrie . . . . .	4	100
Bekleidungsindustrie . . . . .	1	.	Amt Beelen		
Ziegelindustrie . . . . .	2	.	Gesamtindustrie . . . . .	11	804
Westerkappeln			Amt Freckenhorst		
Gesamtindustrie . . . . .	9	247	Gesamtindustrie . . . . .	9	838
darunter			Amt Harsewinkel		
Maschinenbau . . . . .	1	.	Gesamtindustrie . . . . .	17	.
Ziegelindustrie . . . . .	1	.	Harsewinkel, Stadt		
Molkerei und Käseerei . . . . .	1	.	Gesamtindustrie . . . . .	10	.
Sand- und Kiesindustrie . . . . .	1	.	darunter		
Amt Hopsten			Maschinenbau . . . . .	3	.
Gesamtindustrie . . . . .	2	.	Textilindustrie . . . . .	1	.
Amt Ibbenbüren			Stahl- und Leichtmetallbau . . . .	1	.
Gesamtindustrie . . . . .	49	9 064	Holzverarbeitende Industrie . . . .	2	.
Ibbenbüren-Land			Amt Ostbevern		
Gesamtindustrie . . . . .	29	8 045	Gesamtindustrie . . . . .	8	183
darunter			Amt Sassenberg		
Steinkohlenbergbau . . . . .	2	6 771	Gesamtindustrie . . . . .	11	571
Maschinenbau . . . . .	2	.	Reg.-Bez. Detmold		
Chemische Industrie (ohne Kohlenwertstoffindustrie) . . . . .	1	.	Ldkr. Bielefeld		
Natursteinindustrie . . . . .	13	66	Brackwede, Stadt		
Ibbenbüren, Stadt			Gesamtindustrie . . . . .	94	11 978
Gesamtindustrie . . . . .	20	1 019	darunter		
darunter			Straßenfahrzeugbau . . . . .	6	2 123
Textilindustrie . . . . .	3	307	Ziehereien und Kaltwalzwerke . .	1	.
Glasindustrie . . . . .	1	.	Bekleidungsindustrie . . . . .	11	1 412
Stärke- und kartoffelverarbei- tende Industrie (ohne Brennerei) . .	1	.	Maschinenbau . . . . .	23	1 238
Stahl- und Leichtmetallbau . . . . .	1	.	Kunststoffverarbeitende Industrie	4	.
Druckerei- und Vervielfältigungsindustrie . . . . .	2	.	Papier und pappeverarbeitende Industrie . . . . .	5	.
Bekleidungsindustrie . . . . .	2	.	Chemische Industrie (ohne Kohlenwertstoffindustrie) . . . . .	8	.
Amt Lotte			Eisen-, Stahl- und Tempergießerei	2	.
Gesamtindustrie . . . . .	8	111	Gadderbaum		
Amt Riesenbeck			Gesamtindustrie . . . . .	5	297
Gesamtindustrie . . . . .	27	1 160	davon		
Amt Tecklenburg			Druckerei- und Vervielfältigungsindustrie . . . . .	1	.
Gesamtindustrie . . . . .	5	135	Papier- und pappeverarbeitende Industrie . . . . .	1	.
			Ziegelindustrie . . . . .	1	.
			Natursteinindustrie . . . . .	1	.
			Chemische Industrie (ohne Kohlenwertstoffindustrie) . . . . .	1	.
			Amt Brackwede		
			Gesamtindustrie . . . . .	113	7 150

5 000 und mehr Einwohnern Ende September 1965 nach ausgewählten Industriegruppen \*)

Teil B

Gemeinde Industriegruppe bzw. -zweig	Betriebe	Beschäftigte	Gemeinde Industriegruppe bzw. -zweig	Betriebe	Beschäftigte
noch: Reg.-Bez. Detmold, Ldkr. Bielefeld			noch: Reg.-Bez. Detmold, Ldkr. Bielefeld, Heepen		
Quelle			Chemische Industrie (ohne Kohlenwertstoffindustrie) . . . . .	1	.
Gesamtindustrie . . . . .	27	1 301	Bekleidungsindustrie . . . . .	4	59
darunter			Amt Jöllenbeck		
Stahlblechwarenindustrie . . . . .	3	.	Gesamtindustrie . . . . .	26	1 634
Maschinenbau . . . . .	5	372	Jöllenbeck		
Textilindustrie . . . . .	3	.	Gesamtindustrie . . . . .	21	1 405
Bekleidungsindustrie . . . . .	3	156	darunter		
Senne I			Textilindustrie . . . . .	3	733
Gesamtindustrie . . . . .	25	3 411	Maschinenbau . . . . .	3	.
darunter			Metallwarenindustrie (ohne Füll- halter- und Kugelschreiber- industrie) . . . . .	1	.
Textilindustrie . . . . .	2	.	Brotindustrie . . . . .	1	.
Maschinenbau . . . . .	9	1 464	Ldkr. Büren		
Lederverarbeitende und Schuh- industrie . . . . .	1	.	Büren, Stadt		
Bekleidungsindustrie . . . . .	2	.	Gesamtindustrie . . . . .	17	642
Sennestadt, Stadt			darunter		
Gesamtindustrie . . . . .	28	1 266	Holzverarbeitende Industrie . . . . .	3	256
darunter			Zementindustrie . . . . .	2	.
Maschinenbau . . . . .	6	545	Maschinenbau . . . . .	2	.
Eisen-, Stahl- und Tempergießerei	1	.	Stahl- und Leichtmetallbau . . . . .	1	.
Kunststoffverarbeitende Industrie	3	.	Amt Atteln		
Fleischverarbeitende Industrie .	1	.	Gesamtindustrie . . . . .	4	129
Ummeln			Amt Büren-Land		
Gesamtindustrie . . . . .	19	758	Gesamtindustrie . . . . .	9	196
darunter			Amt Lichtenau		
Fleischverarbeitende Industrie .	2	.	Gesamtindustrie . . . . .	6	89
Maschinenbau . . . . .	4	173	Amt Salzkotten-Boke		
Stahlblechwarenindustrie . . . . .	3	.	Gesamtindustrie . . . . .	33	2 002
Stahlverformung . . . . .	2	.	Salzkotten, Stadt		
Amt Dornberg			Gesamtindustrie . . . . .	16	1 603
Gesamtindustrie . . . . .	10	251	darunter		
Amt Heepen			Maschinenbau . . . . .	4	.
Gesamtindustrie . . . . .	111	5 113	Brotindustrie . . . . .	2	.
Brake			Ziehereien und Kaltwalzwerke . .	1	.
Gesamtindustrie . . . . .	28	1 542	Bekleidungsindustrie . . . . .	1	.
darunter			Amt Wünnenberg		
Straßenfahrzeugbau . . . . .	2	.	Gesamtindustrie . . . . .	23	760
Holzverarbeitende Industrie . . .	2	.	Ldkr. Detmold		
Bekleidungsindustrie . . . . .	4	151	Augustdorf		
Metallkurzwarenindustrie . . . . .	1	.	Gesamtindustrie . . . . .	6	90
Maschinenbau . . . . .	3	100	davon		
Lederverarbeitende und Schuh- industrie . . . . .	2	.	Textilindustrie . . . . .	2	.
Stahlblechwarenindustrie . . . . .	1	.	Maschinenbau . . . . .	1	.
Heepen			Natursteinindustrie . . . . .	1	.
Gesamtindustrie . . . . .	29	935	Säge-, Hobel-, Holzimprägnier- und Furnierwerke . . . . .	1	.
darunter			Bekleidungsindustrie . . . . .	1	.
Kunststoffverarbeitende Industrie	4	.			
Elektrotechnische Industrie . . .	2	.			
Maschinenbau . . . . .	5	156			



## Teil B

## Noch: 5. Betriebe und Beschäftigte der Industrie in den Ämtern und Gemeinden mit

Gemeinde Industriegruppe bzw. -zweig	Betriebe	Beschäftigte	Gemeinde Industriegruppe bzw. -zweig	Betriebe	Beschäftigte
noch: Reg.-Bez. Detmold, Ldkr. Detmold			noch: Reg.-Bez. Detmold Ldkr. Halle (Westf.)		
Blomberg, Stadt			Steinhagen		
Gesamtindustrie . . . . .	24	1 387	Gesamtindustrie . . . . .	40	2 488
darunter			darunter		
Holzverarbeitende Industrie . . .	7	473	Spirituosenindustrie . . . . .	16	945
Sperrholz-, Holzfaserplatten- und Holzspanplattenwerke . . . . .	1	.	Textilindustrie . . . . .	2	.
Elektrotechnische Industrie . . .	1	.	Maschinenbau . . . . .	2	.
Textilindustrie . . . . .	3	117	Holzverarbeitende Industrie . . .	1	.
Detmold, Stadt			Amt Versmold		
Gesamtindustrie . . . . .	87	4 714	Gesamtindustrie . . . . .	34	2 937
darunter			Versmold, Stadt		
Holzverarbeitende Industrie . . .	18	1 339	Gesamtindustrie . . . . .	16	1 102
Elektrotechnische Industrie . . .	3	565	darunter		
Druckerei- und Vervielfältigungsindustrie . . . . .	11	464	Fleischverarbeitende Industrie .	2	.
Süßwarenindustrie . . . . .	2	.	Sperrholz-, Holzfaserplatten- und Holzspanplattenwerke . . . . .	1	.
Eisen-, Stahl- und Tempergießerei	1	.	Papier- und pappeverarbeitende Industrie . . . . .	3	104
Essig-, Senf-, Essenzen- und Gewürzindustrie . . . . .	2	.	Feinblechpackungsindustrie . . .	1	.
Bekleidungsindustrie . . . . .	10	243	Amt Werther (Westf.)		
Textilindustrie . . . . .	3	.	Gesamtindustrie . . . . .	30	1 468
Horn, Stadt			Werther (Westf.), Stadt		
Gesamtindustrie . . . . .	21	1 733	Gesamtindustrie . . . . .	21	1 285
darunter			darunter		
Sperrholz-, Holzfaserplatten- und Holzspanplattenwerke . . . . .	2	.	Herstellung von Fahrradteilen und Kraftradeinzelteilen und -zubehör	1	.
Holzverarbeitende Industrie . . .	7	323	Ziehereien und Kaltwalzwerke . .	1	.
Maschinenbau . . . . .	2	.	Bekleidungsindustrie . . . . .	4	180
Bekleidungsindustrie . . . . .	2	.	Süßwarenindustrie . . . . .	1	.
Lage, Stadt			Textilindustrie . . . . .	1	.
Gesamtindustrie . . . . .	46	2 887	Ziegelindustrie . . . . .	1	.
darunter			Ldkr. Herford		
Bekleidungsindustrie . . . . .	7	822	Bünde, Stadt		
Holzverarbeitende Industrie . . .	10	436	Gesamtindustrie . . . . .	81	4 611
Ziehereien und Kaltwalzwerke . .	1	.	darunter		
Druckerei- und Vervielfältigungsindustrie . . . . .	2	.	Zigarrenindustrie . . . . .	22	2 074
Elektrotechnische Industrie . . .	2	.	Bekleidungsindustrie . . . . .	11	759
Zuckerindustrie . . . . .	1	.	Holzverarbeitende Industrie . . .	15	683
Futtermittelindustrie . . . . .	2	.	Feinmechanische und optische sowie Uhrenindustrie . . . . .	1	.
Amt Detmold-Land			Amt Enger		
Gesamtindustrie . . . . .	10	503	Gesamtindustrie . . . . .	59	2 629
Ldkr. Halle (Westf.)			Enger, Stadt		
Amt Borgholzhausen			Gesamtindustrie . . . . .	33	1 885
Gesamtindustrie . . . . .	19	578	darunter		
Amt Halle (Westf.)			Bekleidungsindustrie . . . . .	13	1 000
Gesamtindustrie . . . . .	104	5 997	Holzverarbeitende Industrie . . .	10	652
Halle (Westf.), Stadt			Zigarrenindustrie . . . . .	5	144
Gesamtindustrie . . . . .	28	2 339	Maschinenbau . . . . .	1	.
darunter			Amt Ennigloh		
Süßwarenindustrie . . . . .	2	.	Gesamtindustrie . . . . .	114	5 567
Bekleidungsindustrie . . . . .	5	385	Ennigloh		
Druckerei- und Vervielfältigungsindustrie . . . . .	3	137	Gesamtindustrie . . . . .	32	2 821
Chemische Industrie (ohne Kohlenwertstoffindustrie) . . . . .	2	.	darunter		
Textilindustrie . . . . .	1	.	Bekleidungsindustrie . . . . .	7	647
			Heiz- und Kochgeräte-Industrie .	1	.

5 000 und mehr Einwohnern Ende September 1965 nach ausgewählten Industriegruppen \*)

Teil B

Gemeinde Industriegruppe bzw. -zweig	Betriebe	Beschäftigte	Gemeinde Industriegruppe bzw. -zweig	Betriebe	Beschäftigte
noch: Reg.-Bez. Detmold, Ldkr. Herford, Ennigloh			noch: Reg.-Bez. Detmold, Ldkr. Herford		
Fleischverarbeitende Industrie .	1	.	Amt Rödinghausen		
Papier- und pappeverarbeitende Industrie . . . . .	3	415	Gesamtindustrie . . . . .	28	632
Ziegelindustrie . . . . .	2	.	Amt Spenge		
Zigarrenindustrie . . . . .	5	.	Gesamtindustrie . . . . .	34	2 005
Südlengern			Spenge		
Gesamtindustrie . . . . .	15	950	Gesamtindustrie . . . . .	17	1 347
darunter			darunter		
Glasindustrie . . . . .	1	.	Textilindustrie . . . . .	3	669
Maschinenbau . . . . .	1	.	Holzverarbeitende Industrie . . .	6	385
Bekleidungsindustrie . . . . .	3	.	Bekleidungsindustrie . . . . .	4	145
Zigarrenindustrie . . . . .	4	.	Lederverarbeitende und Schuh- industrie . . . . .	2	.
Amt Herford-Hiddenhausen			Amt Vlotho		
Gesamtindustrie . . . . .	103	4 901	Gesamtindustrie . . . . .	57	2 852
Amt Kirchlengern			Valdorf		
Gesamtindustrie . . . . .	36	1 171	Gesamtindustrie . . . . .	9	698
Amt Löhne			darunter		
Gesamtindustrie . . . . .	138	7 562	Maschinenbau . . . . .	1	.
Gohfeld			Holzverarbeitende Industrie . . .	3	.
Gesamtindustrie . . . . .	55	3 845	Holzschliff, Zellstoff, Papier- und pappeerzeugende Industrie . .	1	.
darunter			Kunststoffverarbeitende Industrie	2	.
Holzverarbeitende Industrie . . .	25	1 310	Vlotho, Stadt		
Schuhindustrie . . . . .	2	.	Gesamtindustrie . . . . .	41	1 918
Stahlverformung . . . . .	1	.	darunter		
Maschinenbau . . . . .	2	.	Bekleidungsindustrie . . . . .	7	490
Bekleidungsindustrie . . . . .	5	305	Zigarrenindustrie . . . . .	6	454
Stahlrohrmöbelindustrie . . . . .	2	.	Gummi- und asbestverarbeitende Industrie . . . . .	1	.
Löhne			Holzverarbeitende Industrie . . .	3	.
Gesamtindustrie . . . . .	26	986	Straßenfahrzeugbau . . . . .	1	.
darunter			Ldkr. Höxter		
Holzverarbeitende Industrie . . .	8	402	Driburg (Westf.), Bad, Stadt		
Bekleidungsindustrie . . . . .	5	175	Gesamtindustrie . . . . .	12	922
Chemische Industrie (ohne Kohlenwertstoffindustrie) . . . .	2	.	darunter		
Maschinenbau . . . . .	1	.	Glasindustrie . . . . .	2	.
Papier- und pappeverarbeitende Industrie . . . . .	1	.	Sperrholz-, Holzfasерplatten- und Holzspanplattenwerke . . . . .	1	.
Mennighüffen			Maschinenbau . . . . .	1	.
Gesamtindustrie . . . . .	32	931	Mineralbrunnen-, Mineralwasser- und Limonadenindustrie . . . . .	1	.
darunter			Höxter, Stadt		
Holzverarbeitende Industrie . . .	9	372	Gesamtindustrie . . . . .	30	1 638
Bekleidungsindustrie . . . . .	4	269	darunter		
Textilindustrie . . . . .	1	.	Gummi- und asbestverarbeitende Industrie . . . . .	1	.
Süßwarenindustrie . . . . .	1	.	Holzverarbeitende Industrie . . .	2	.
Obernbeck			Papier- und pappeverarbeitende Industrie . . . . .	1	.
Gesamtindustrie . . . . .	22	993	Bekleidungsindustrie . . . . .	2	.
darunter			Mineralbrunnen-, Mineralwasser- und Limonadenindustrie . . . . .	3	89
Bekleidungsindustrie . . . . .	4	422			
Holzverarbeitende Industrie . . .	10	312			
Zigarrenindustrie . . . . .	3	96			
Textilindustrie . . . . .	1	.			



## Teil B

## Noch: 5. Betriebe und Beschäftigte der Industrie in den Ämtern und Gemeinden mit

Gemeinde Industriegruppe bzw. -zweig	Betriebe	Beschäftigte	Gemeinde Industriegruppe bzw. -zweig	Betriebe	Beschäftigte
noch: Reg.-Bez. Detmold, Ldkr. Höxter			noch: Reg.-Bez. Detmold, Ldkr. Lemgo, Lemgo, Stadt		
Amt Beverungen			Textilindustrie . . . . .	3	.
Gesamtindustrie . . . . .	34	1 809	Bekleidungsindustrie . . . . .	9	300
Beverungen, Stadt			Feinmechanische und optische sowie Uhrenindustrie . . . . .	2	.
Gesamtindustrie . . . . .	11	1 145	Stahlverformung . . . . .	1	.
darunter			Elektrotechnische Industrie . . . . .	2	.
Textilindustrie . . . . .	1	.	Oerlinghausen, Stadt		
Straßenfahrzeugbau . . . . .	1	.	Gesamtindustrie . . . . .	19	1 084
Sperrholz-, Holzfaserplatten- und Holzspanplattenwerke . . . . .	1	.	darunter		
Stahlrohrmöbelindustrie . . . . .	1	.	Bekleidungsindustrie . . . . .	5	390
Amt Brakel			Textilindustrie . . . . .	1	.
Gesamtindustrie . . . . .	19	1 240	Holzverarbeitende Industrie . . . . .	4	102
Brakel, Stadt			Druckerei- und Vervielfältigungsindustrie . . . . .	1	.
Gesamtindustrie . . . . .	13	1 143	Salzuflen, Bad, Stadt		
darunter			Gesamtindustrie . . . . .	28	1 817
Schloß- und Beschlagindustrie . . . . .	2	.	darunter		
Lederverarbeitende und Schuhindustrie . . . . .	1	.	Stärke- und kartoffelverarbeitende Industrie . . . . .	1	.
Sperrholz-, Holzfaserplatten- und Holzspanplattenwerke . . . . .	1	.	Holzverarbeitende Industrie . . . . .	7	344
Holzverarbeitende Industrie . . . . .	2	.	Bekleidungsindustrie . . . . .	2	.
Amt Höxter-Land			Schuhindustrie . . . . .	2	.
Gesamtindustrie . . . . .	18	537	Papier- und pappeverarbeitende Industrie . . . . .	1	.
Amt Lügde			Schötmar, Stadt		
Gesamtindustrie . . . . .	14	1 170	Gesamtindustrie . . . . .	65	3 547
Lügde, Stadt			darunter		
Gesamtindustrie . . . . .	14	1 170	Holzverarbeitende Industrie . . . . .	10	1 081
darunter			Schuhindustrie . . . . .	10	547
Elektrotechnische Industrie . . . . .	1	.	Kunststoffverarbeitende Industrie . . . . .	13	420
Sperrholz-, Holzfaserplatten- und Holzspanplattenwerke . . . . .	1	.	Textilindustrie . . . . .	3	305
Zigarrenindustrie . . . . .	1	.	Feinmechanische und optische sowie Uhrenindustrie . . . . .	1	.
Bekleidungsindustrie . . . . .	2	.	Schloß- und Beschlagindustrie . . . . .	1	.
Holzverarbeitende Industrie . . . . .	2	.	Füllhalter- und Kugelschreiberindustrie . . . . .	2	.
Amt Nieheim			Ldkr. Lübbecke		
Gesamtindustrie . . . . .	8	196	Lübbecke, Stadt		
Amt Steinheim			Gesamtindustrie . . . . .	30	3 739
Gesamtindustrie . . . . .	28	1 118	darunter		
Steinheim, Stadt			Zigarrenindustrie . . . . .	5	917
Gesamtindustrie . . . . .	22	963	Textilindustrie . . . . .	4	.
darunter			Bekleidungsindustrie . . . . .	6	632
Holzverarbeitende Industrie . . . . .	9	465	Holzschliff, Zellstoff, Papier- und pappeerzeugende Industrie . . . . .	1	.
Maschinenbau . . . . .	1	.	Maschinenbau . . . . .	3	257
Elektrotechnische Industrie . . . . .	1	.	Amt Alswede		
Säge-, Hobel-, Holzimprägnier- und Furnierwerke . . . . .	2	.	Gesamtindustrie . . . . .	8	402
Ldkr. Lemgo			Amt Dielingen-Wehden		
Lemgo, Stadt			Gesamtindustrie . . . . .	10	1 045
Gesamtindustrie . . . . .	66	4 734	Amt Gehlenbeck		
darunter			Gesamtindustrie . . . . .	22	702
Holzverarbeitende Industrie . . . . .	20	2 024			
Säge-, Hobel-, Holzimprägnier- und Furnierwerke . . . . .	2	.			

5 000 und mehr Einwohnern Ende September 1965 nach ausgewählten Industriegruppen \*)

Teil B

Gemeinde Industriegruppe bzw. -zweig	Betriebe	Beschäftigte	Gemeinde Industriegruppe bzw. -zweig	Betriebe	Beschäftigte
noch: Reg.-Bez. Detmold, Ldkr. Lübbecke			noch: Reg.-Bez. Detmold Ldkr. Minden, Eidinghausen		
Amt Hüllhorst			Betonsteinindustrie . . . . .	1	.
Gesamtindustrie . . . . .	30	1 035	Rehme		
Amt Preußisch Oldendorf			Gesamtindustrie . . . . .	33	1 957
Gesamtindustrie . . . . .	35	1 161	darunter		
Amt Rahden			Maschinenbau . . . . .	6	1 401
Gesamtindustrie . . . . .	55	6 001	Holzverarbeitende Industrie . . .	11	295
Espelkamp, Stadt			Bekleidungsindustrie . . . . .	3	96
Gesamtindustrie . . . . .	33	5 276	Säge-, Hobel-, Holzimprägnier- und Furnierwerke . . . . .	1	.
darunter			Werste		
Elektrotechnische Industrie . . .	3	1 680	Gesamtindustrie . . . . .	11	405
Gummi- und asbestverarbeitende Industrie . . . . .	1	.	davon		
Metallwarenindustrie (ohne Füll- halter- und Kugelschreiber- industrie) . . . . .	1	.	Holzverarbeitende Industrie . . .	6	318
Maschinenbau . . . . .	4	.	Kunststoffverarbeitende Industrie	1	.
Holzverarbeitende Industrie . . .	6	497	Bekleidungsindustrie . . . . .	1	.
Ldkr. Minden			Stahlverformung . . . . .	2	.
Minden, Stadt			Metallwarenindustrie (ohne Füll- halter- und Kugelschreiber- industrie) . . . . .	1	.
Gesamtindustrie . . . . .	103	13 712	Amt Windheim		
darunter			Gesamtindustrie . . . . .	28	659
Papier- und pappeverarbeitende Industrie . . . . .	5	.	Ldkr. Paderborn		
Bekleidungsindustrie . . . . .	16	1 852	Lippspringe, Bad, Stadt		
Elektrotechnische Industrie . . .	3	.	Gesamtindustrie . . . . .	25	1 003
Maschinenbau . . . . .	6	1 143	darunter		
Stahlrohrmöbelindustrie . . . . .	1	.	Holzverarbeitende Industrie . . .	9	572
Textilindustrie . . . . .	3	626	Feinmechanische und optische sowie Uhrenindustrie . . . . .	1	.
Holzverarbeitende Industrie . . .	8	559	Textilindustrie . . . . .	2	.
Glasindustrie . . . . .	2	.	Stahlblechwarenindustrie . . . .	1	.
Kunststoffverarbeitende Industrie	4	.	Paderborn, Stadt		
Druckerei- und Vervielfältigungsindustrie . . . . .	9	481	Gesamtindustrie . . . . .	80	8 249
Oeynhausen, Bad, Stadt			darunter		
Gesamtindustrie . . . . .	44	3 423	Maschinenbau . . . . .	8	1 683
darunter			Ziehereien und Kaltwalzwerke . .	2	.
Maschinenbau . . . . .	7	1 975	Elektrotechnische Industrie . . .	4	.
Holzverarbeitende Industrie . . .	11	628	Bekleidungsindustrie . . . . .	9	1 058
Druckerei- und Vervielfältigungsindustrie . . . . .	5	339	Holzverarbeitende Industrie . . .	4	.
Bekleidungsindustrie . . . . .	4	153	Druckerei- und Vervielfältigungsindustrie . . . . .	10	471
Amt Dützen			Zementindustrie . . . . .	2	.
Gesamtindustrie . . . . .	30	805	Amt Altenbeken		
Amt Hartum			Gesamtindustrie . . . . .	8	251
Gesamtindustrie . . . . .	15	321	Amt Delbrück		
Amt Hausberge a.d.Porta			Gesamtindustrie . . . . .	22	1 101
Gesamtindustrie . . . . .	82	3 144	Delbrück, Stadt		
Amt Petershagen (Weser)			Gesamtindustrie . . . . .	14	890
Gesamtindustrie . . . . .	16	1 131	darunter		
Amt Rehme			Holzverarbeitende Industrie . . .	2	.
Gesamtindustrie . . . . .	78	2 998	Stahlblechwarenindustrie . . . .	2	.
Eidinghausen			Bekleidungsindustrie . . . . .	2	.
Gesamtindustrie . . . . .	11	128	Molkerei und Käserei . . . . .	1	.
davon			Amt Kirchborchen		
Stahlverformung . . . . .	4	.	Gesamtindustrie . . . . .	10	200
Holzverarbeitende Industrie . . .	2	.			
Schloß- und Beschlagindustrie . .	4	25			



## Teil B

## Noch: 5. Betriebe und Beschäftigte der Industrie in den Ämtern und Gemeinden mit

Gemeinde Industriegruppe bzw. -zweig	Betriebe	Beschäftigte	Gemeinde Industriegruppe bzw. -zweig	Betriebe	Beschäftigte
noch: Reg.-Bez. Detmold, Ldkr. Paderborn			noch: Reg.-Bez. Detmold, Ldkr. Warburg		
Amt Schloß Neuhaus			Amt Warburg-Land		
Gesamtindustrie . . . . .	55	4 531	Gesamtindustrie . . . . .	22	512
Elsen			Ldkr. Wiedenbrück		
Gesamtindustrie . . . . .	3	14	Gütersloh, Stadt		
davon			Gesamtindustrie . . . . .	155	16 998
Sand- und Kiesindustrie . . . . .	2	.	darunter		
Säge-, Hobel-, Holzimprägnier- und Furnierwerke . . . . .	1	.	Textilindustrie . . . . .	15	4 536
Hövelhof			Elektrotechnische Industrie . . .	9	3 495
Gesamtindustrie . . . . .	20	1 066	Druckerei- und Vervielfältigungsindustrie . . . . .	5	.
darunter			Holzverarbeitende Industrie . . .	24	1 093
Holzverarbeitende Industrie . . .	2	.	Bekleidungsindustrie . . . . .	27	1 067
Bekleidungsindustrie . . . . .	4	290	Sperrholz-, Holzfaserplatten- und Holzspanplattenwerke . . . . .	1	.
Maschinenbau . . . . .	3	159	Fleischverarbeitende Industrie .	5	768
Fleischverarbeitende Industrie .	1	.	Rheda, Stadt		
Schloß Neuhaus			Gesamtindustrie . . . . .	31	3 200
Gesamtindustrie . . . . .	18	2 560	darunter		
darunter			Holzverarbeitende Industrie . . .	11	1 163
Ziehereien und Kaltwalzwerke . .	1	.	Bekleidungsindustrie . . . . .	2	.
Hochofen-, Stahl- und Warmwalzwerke . . . . .	1	.	Fleischverarbeitende Industrie .	5	462
Holzverarbeitende Industrie . . .	2	.	Schloß- und Beschlagindustrie . .	1	.
Papier- und pappeverarbeitende Industrie . . . . .	1	.	Wiedenbrück, Stadt		
Stukenbrook			Gesamtindustrie . . . . .	38	4 270
Gesamtindustrie . . . . .	10	758	darunter		
darunter			Sperrholz-, Holzfaserplatten- und Holzspanplattenwerke . . . . .	2	.
Textilindustrie . . . . .	1	.	Holzverarbeitende Industrie . . .	12	984
Eisen-, Stahl- und Tempergießerei	1	.	Straßenfahrzeugbau . . . . .	1	.
Maschinenbau . . . . .	3	104	Textilindustrie . . . . .	5	582
Bekleidungsindustrie . . . . .	1	.	Amt Avenwedde		
Ldkr. Warburg			Gesamtindustrie . . . . .	41	1 618
Warburg, Stadt			Avenwedde		
Gesamtindustrie . . . . .	15	1 217	Gesamtindustrie . . . . .	28	1 298
darunter			darunter		
Obst- und gemüseverarbeitende Industrie . . . . .	1	.	Holzverarbeitende Industrie . . .	7	694
Bekleidungsindustrie . . . . .	1	.	Maschinenbau . . . . .	3	158
Zuckerindustrie . . . . .	1	.	Fleischverarbeitende Industrie .	1	.
Holzschliff, Zellstoff, Papier- und pappeerzeugende Industrie . .	1	.	Bekleidungsindustrie . . . . .	2	.
Maschinenbau . . . . .	1	.	Amt Herzebrock		
Chemische Industrie (ohne Kohlenwertstoffindustrie) . . . . .	1	.	Gesamtindustrie . . . . .	28	1 723
Amt Borgentreich			Herzebrock		
Gesamtindustrie . . . . .	9	151	Gesamtindustrie . . . . .	14	804
Amt Dringenberg-Gehrden			darunter		
Gesamtindustrie . . . . .	8	380	Holzverarbeitende Industrie	6	436
Amt Peckelsheim			Stahlverformung . . . . .	1	.
Gesamtindustrie . . . . .	3	21	Maschinenbau . . . . .	2	.
			Ziegelindustrie . . . . .	1	.

5 000 und mehr Einwohnern Ende September 1965 nach ausgewählten Industriegruppen \*)

Teil B

Gemeinde Industriegruppe bzw. -zweig	Betriebe	Beschäftigte	Gemeinde Industriegruppe bzw. -zweig	Betriebe	Beschäftigte
noch: Reg.-Bez. Detmold, Ldkr. Wiedenbrück			noch: Reg.-Bez. Arnberg, Ldkr. Altena, Nachrodt-Wiblingwerde		
Amt Reckenberg			Hochofen-, Stahl- und Warmwalzwerke . . . . .	1	.
Gesamtindustrie . . . . .	13	1 925	Ziehereien und Kaltwalzwerke . .	2	.
Amt Rietberg			Maschinenbau . . . . .	2	.
Gesamtindustrie . . . . .	33	2 323			
Rietberg, Stadt			Plettenberg, Stadt		
Gesamtindustrie . . . . .	12	664	Gesamtindustrie . . . . .	176	9 225
darunter			darunter		
Stahlblechwarenindustrie . . . . .	2	.	Stahlverformung . . . . .	111	5 508
Holzverarbeitende Industrie . . . .	3	.	Herstellung von Kraftwagenzubehör	1	.
Maschinenbau . . . . .	2	.	Hochofen-, Stahl- und Warmwalzwerke . . . . .	1	.
Bekleidungsindustrie . . . . .	2	.	Ziehereien und Kaltwalzwerke . .	6	466
Amt Verl			Werdohl, Stadt		
Gesamtindustrie . . . . .	56	2 016	Gesamtindustrie . . . . .	68	8 194
Schloß Holte			darunter		
Gesamtindustrie . . . . .	20	993	NE-Metallhalbzeugwerke . . . . .	4	.
darunter			Stahlverformung . . . . .	8	.
Maschinenbau . . . . .	3	.	Maschinenbau . . . . .	15	1 137
Bekleidungsindustrie . . . . .	4	247	Hochofen-, Stahl- und Warmwalzwerke . . . . .	1	.
Kunststoffverarbeitende Industrie	2	.	Metallkurzwarenindustrie . . . . .	2	.
Eisen-, Stahl- und Tempergießerei	2	.	Schmiede-, Preß- und Hammerwerke	1	.
Sende			Amt Halver		
Gesamtindustrie . . . . .	9	193	Gesamtindustrie . . . . .	165	6 044
darunter			Halver		
Glasindustrie . . . . .	1	.	Gesamtindustrie . . . . .	112	3 554
Bekleidungsindustrie . . . . .	3	.	darunter		
Maschinenbau . . . . .	1	.	Stahlverformung . . . . .	41	1 500
Papier- und pappeverarbeitende Industrie . . . . .	1	.	Kunststoffverarbeitende Industrie	13	584
Verl			Maschinenbau . . . . .	2	.
Gesamtindustrie . . . . .	15	556	Elektrotechnische Industrie . . . .	5	288
darunter			Schloß- und Beschlagindustrie . .	8	186
Bekleidungsindustrie . . . . .	3	.	Schalksmühle		
Textilindustrie . . . . .	2	.	Gesamtindustrie . . . . .	53	2 490
Maschinenbau . . . . .	4	44	darunter		
Holzverarbeitende Industrie . . . .	1	.	Elektrotechnische Industrie . . . .	16	1 675
Reg.-Bez. Arnberg			Stahlverformung . . . . .	19	673
Ldkr. Altena			Kunststoffverarbeitende Industrie	4	58
Altena, Stadt			NE-Metallgießerei . . . . .	4	22
Gesamtindustrie . . . . .	70	6 655	Amt Kierspe		
darunter			Gesamtindustrie . . . . .	91	2 798
Ziehereien und Kaltwalzwerke . .	29	1 963	Kierspe		
Elektrotechnische Industrie . . .	3	.	Gesamtindustrie . . . . .	80	2 615
Stahlverformung . . . . .	9	1 096	darunter		
NE-Metallhalbzeugwerke . . . . .	1	.	Elektrotechnische Industrie . . . .	9	804
Nachrodt-Wiblingwerde			Kunststoffverarbeitende Industrie	29	745
Gesamtindustrie . . . . .	12	1 061			
darunter					
NE-Metallhalbzeugwerke . . . . .	1	.			



## Teil B

## Noch: 5. Betriebe und Beschäftigte der Industrie in den Ämtern und Gemeinden mit

Gemeinde Industriegruppe bzw. -zweig	Betriebe	Beschäftigte	Gemeinde Industriegruppe bzw. -zweig	Betriebe	Beschäftigte
noch: Reg.-Bez. Arnsberg, Ldkr. Altena, Kierspe			noch: Reg.-Bez. Arnsberg, Ldkr. Arnsberg, Arnsberg, Stadt		
Stahlverformung . . . . .	19	323	Druckerei- und Vervielfältigungsindustrie . . . . .	2	.
Schloß- und Beschlagindustrie . .	3	162	Sperrholz-, Holzfaserplatten- und Holzspanplattenwerke . . . . .	1	.
Herstellung von Fahrradteilen und Kraftradeinzelteilen und -zubehör	3	157			
Amt Lüdenscheid			Neheim-Hüsten, Stadt		
Gesamtindustrie . . . . .	142	7 545	Gesamtindustrie . . . . .	196	10 619
			darunter		
Hülscheid			Elektrotechnische Industrie . . .	50	4 715
Gesamtindustrie . . . . .	13	1 274	Hochofen-, Stahl- und Warmwalzwerke . . . . .	1	.
darunter			Maschinenbau . . . . .	5	819
Ziehereien und Kaltwalzwerke . .	2	.	Stahlblechwarenindustrie . . . .	10	704
Hochofen-, Stahl- und Warmwalzwerke . . . . .	1	.	Stahl- und Leichtmetallbau . . .	7	.
Kunststoffverarbeitende Industrie	1	.	NE-Metallblechwarenindustrie . .	9	623
Stahl- und Leichtmetallbau . . .	1	.	Papier- und pappeverarbeitende Industrie . . . . .	14	358
Lüdenscheid-Land					
Gesamtindustrie . . . . .	129	6 271	Amt Balve		
darunter			Gesamtindustrie . . . . .	56	849
Stahlverformung . . . . .	41	2 358			
NE-Metallhalbzeugwerke . . . . .	3	1 353	Amt Freienohl		
Metallkurzwarenindustrie . . . . .	4	.	Gesamtindustrie . . . . .	37	952
Ziehereien und Kaltwalzwerke . .	6	485			
Elektrotechnische Industrie . . .	9	311	Oeventrop (Sauerland)		
Amt Meinerzhagen			Gesamtindustrie . . . . .	16	600
Gesamtindustrie . . . . .	60	4 962	darunter		
Meinerzhagen, Stadt			Holzschliff, Zellstoff, Papier- und pappeerzeugende Industrie . .	1	.
Gesamtindustrie . . . . .	35	4 300	Holzverarbeitende Industrie . . .	5	188
darunter			Maschinenbau . . . . .	2	.
NE-Metallhalbzeugwerke . . . . .	1	.	Stahl- und Leichtmetallbau . . .	2	.
Maschinenbau . . . . .	5	734			
Elektrotechnische Industrie . . .	2	.	Amt Hüsten		
Schloß- und Beschlagindustrie . .	2	.	Gesamtindustrie . . . . .	93	2 173
Amt Neuenrade					
Gesamtindustrie . . . . .	56	2 083	Amt Sundern (Sauerland)		
Neuenrade, Stadt			Gesamtindustrie . . . . .	96	4 235
Gesamtindustrie . . . . .	36	1 448			
darunter			Sundern (Sauerland)		
Stahlverformung . . . . .	10	400	Gesamtindustrie . . . . .	62	3 734
Maschinenbau . . . . .	5	.	darunter		
Elektrotechnische Industrie . . .	5	249	Elektrotechnische Industrie . . .	9	1 610
Metallkurzwarenindustrie . . . . .	3	241	Holzschliff, Zellstoff, Papier- und pappeerzeugende Industrie . .	1	.
Ldkr. Arnsberg			NE-Metallblechwarenindustrie . .	2	.
Arnsberg, Stadt			Herstellung von Fahrradteilen und Kraftradeinzelteilen und -zubehör	1	.
Gesamtindustrie . . . . .	20	1 567	Metallwarenindustrie (ohne Füllhalter- und Kugelschreiberindustrie) . . . . .	11	196
darunter			Metallkurzwarenindustrie . . . . .	6	182
Holzschliff, Zellstoff, Papier- und pappeerzeugende Industrie . .	2	.			
Elektrotechnische Industrie . . .	1	.	Amt Warstein		
			Gesamtindustrie . . . . .	47	6 015

5 000 und mehr Einwohnern Ende September 1965 nach ausgewählten Industriegruppen<sup>\*)</sup>

Teil B

Gemeinde Industriegruppe bzw. -zweig	Betriebe	Beschäftigte	Gemeinde Industriegruppe bzw. -zweig	Betriebe	Beschäftigte
noch: Reg.-Bez. Arnberg, Ldkr. Arnberg			noch: Reg.-Bez. Arnberg		
Belecke, Stadt			Ennepe-Ruhr-Kreis		
Gesamtindustrie . . . . .	7	3 389	Ennepetal, Stadt		
darunter			Gesamtindustrie . . . . .	200	9 434
Elektrotechnische Industrie . . .	1	.	darunter		
Stahlverformung . . . . .	1	.	Stahlverformung . . . . .	75	3 421
Maschinenbau . . . . .	3	.	Eisen-, Stahl- und Tempergießerei	11	1 910
Gewinnung und Aufbereitung von Rohton, Farberden, Schiefer, Asphalt, Quarzit und ähnlichen Steinen und Erden . . . . .	1	.	Maschinenbau . . . . .	33	1 209
			Schloß- und Beschlagindustrie . .	17	773
			Stahl- und Leichtmetallbau . . .	4	.
Warstein, Stadt			Gevelsberg, Stadt		
Gesamtindustrie . . . . .	26	2 174	Gesamtindustrie . . . . .	160	9 177
darunter			darunter		
Heiz- und Kochgeräte-Industrie .	1	.	Stahlverformung . . . . .	43	1 966
Stahlverformung . . . . .	5	364	Maschinenbau . . . . .	24	1 882
Brauerei . . . . .	1	.	Heiz- und Kochgeräte-Industrie .	4	.
Natursteinindustrie . . . . .	4	231	Eisen-, Stahl- und Tempergießerei	11	1 101
Bekleidungsindustrie . . . . .	1	.	Schloß- und Beschlagindustrie . .	9	430
Metallkurzwarenindustrie . . . .	1	.	Metallwarenindustrie (ohne Füll- halter- und Kugelschreiber- industrie) . . . . .	4	.
Ldkr. Brilon			Hattingen, Stadt		
Brilon, Stadt			Gesamtindustrie . . . . .	38	5 947
Gesamtindustrie . . . . .	23	2 642	darunter		
darunter			Hochofen-, Stahl- und Warmwalzwerke . . . . .	1	.
Elektrotechnische Industrie . . .	1	.	Stahlverformung . . . . .	3	.
Holzverarbeitende Industrie . . .	3	541	Maschinenbau . . . . .	8	970
Chemische Industrie (ohne Kohlenwertstoffindustrie) . . . .	2	.	Druckerei- und Vervielfältigungsindustrie . . . . .	1	.
Eisen-, Stahl- und Tempergießerei	2	.			
Amt Bigge			Herbede, Stadt		
Gesamtindustrie . . . . .	32	2 119	Gesamtindustrie . . . . .	15	2 803
Amt Hallenberg			darunter		
Gesamtindustrie . . . . .	19	722	Stahlverformung . . . . .	5	1 273
Amt Medebach			Steinkohlenbergbau . . . . .	3	938
Gesamtindustrie . . . . .	14	814	Hochofen-, Stahl- und Warmwalzwerke . . . . .	1	.
Amt Niedermarsberg			Druckerei- und Vervielfältigungsindustrie . . . . .	3	34
Gesamtindustrie . . . . .	34	1 955	Herdecke, Stadt		
Niedermarsberg, Stadt			Gesamtindustrie . . . . .	35	2 403
Gesamtindustrie . . . . .	19	1 695	darunter		
darunter			Textilindustrie . . . . .	2	.
Glasindustrie . . . . .	3	1 168	Stahlverformung . . . . .	2	.
Metallkurzwarenindustrie . . . .	1	.	Chemische Industrie (ohne Kohlenwertstoffindustrie) . . . .	4	.
Säge-, Hobel-, Holzimprägnier- und Furnierwerke . . . . .	4	76	Stahlblechwarenindustrie . . . .	1	.
NE-Metallgießerei . . . . .	1	.	Schwelm, Stadt		
Amt Thülen			Gesamtindustrie . . . . .	181	8 716
Gesamtindustrie . . . . .	21	1 046	darunter		
			Maschinenbau . . . . .	28	3 144





5 000 und mehr Einwohnern Ende September 1965 nach ausgewählten Industriegruppen \*)

Teil B

Gemeinde Industriegruppe bzw. -zweig	Betriebe	Beschäftigte	Gemeinde Industriegruppe bzw. -zweig	Betriebe	Beschäftigte
noch: Reg.-Bez. Arnsberg, Ennepe-Ruhr-Kreis			noch: Reg.-Bez. Arnsberg, Ldkr. Iserlohn		
<b>Wengern</b>			<b>Hennen</b>		
Gesamtindustrie . . . . .	13	446	Gesamtindustrie . . . . .	8	.
darunter			darunter		
Stahlverformung . . . . .	2	.	Stahlverformung . . . . .	2	.
Stahlblechwarenindustrie . . . . .	1	.	Ziehereien und Kaltwalzwerke . .	1	.
Textilindustrie . . . . .	1	.	Kunststoffverarbeitende Industrie	1	.
Hochofen-, Stahl- und Warmwalzwerke . . . . .	1	.	Metallkurzwarenindustrie . . . . .	1	.
NE-Metallhütten, -umschmelzwerke und -scheideanstalten . . . . .	1	.			
			<b>Amt Hemer</b>		
			Gesamtindustrie . . . . .	202	8 437
<b>Ldkr. Iserlohn</b>					
<b>Hohenlimburg, Stadt</b>			<b>Hemer, Stadt</b>		
Gesamtindustrie . . . . .	118	11 570	Gesamtindustrie . . . . .	115	5 604
darunter			darunter		
Hochofen-, Stahl- und Warmwalzwerke . . . . .	2	.	Maschinenbau . . . . .	16	1 595
Ziehereien und Kaltwalzwerke . .	39	3 683	Ziehereien und Kaltwalzwerke . .	15	770
Textilindustrie . . . . .	4	.	NE-Metallhalbzeugwerke . . . . .	3	.
Maschinenbau . . . . .	5	725	Stahlverformung . . . . .	22	705
			Metallkurzwarenindustrie . . . . .	17	515
			Elektrotechnische Industrie . . .	4	341
<b>Letmathe, Stadt</b>					
Gesamtindustrie . . . . .	82	4 094	<b>Amt Menden</b>		
darunter			Gesamtindustrie . . . . .	96	4 840
Ziehereien und Kaltwalzwerke . .	5	794			
Stahlverformung . . . . .	16	675	<b>Lendringsen</b>		
Chemische Industrie (ohne Kohlenwertstoffindustrie) . . . . .	4	.	Gesamtindustrie . . . . .	39	3 464
Metallkurzwarenindustrie . . . . .	8	442	darunter		
Maschinenbau . . . . .	7	358	Eisen-, Stahl- und Tempergießerei	1	.
Eisen-, Stahl- und Tempergießerei	1	.	Kalkindustrie . . . . .	1	.
Hochofen-, Stahl- und Warmwalzwerke . . . . .	2	.	Elektrotechnische Industrie . . .	1	.
			Betonsteinindustrie . . . . .	5	127
<b>Menden, Stadt</b>			<b>Amt Westhofen</b>		
Gesamtindustrie . . . . .	104	8 660	Gesamtindustrie . . . . .	30	1 683
darunter					
NE-Metallhalbzeugwerke . . . . .	3	.	<b>Holzen</b>		
Elektrotechnische Industrie . . .	16	1 609	Gesamtindustrie . . . . .	15	206
Metallkurzwarenindustrie . . . . .	8	670	darunter		
Stahlblechwarenindustrie . . . . .	3	.	Chemische Industrie (ohne Kohlenwertstoffindustrie) . . . . .	1	.
Maschinenbau . . . . .	11	582	Stahlverformung . . . . .	1	.
NE-Metallblechwarenindustrie . .	4	.	Werkzeugindustrie . . . . .	1	.
Werkzeugindustrie . . . . .	2	.	Holzverarbeitende Industrie . . .	3	21
			Brotindustrie . . . . .	1	.
			NE-Metallhalbzeugwerke . . . . .	1	.
<b>Schwerte, Stadt</b>					
Gesamtindustrie . . . . .	28	4 320	<b>Westhofen, Stadt</b>		
darunter			Gesamtindustrie . . . . .	12	.
NE-Metallhalbzeugwerke . . . . .	1	.	darunter		
Hochofen-, Stahl- und Warmwalzwerke . . . . .	1	.	Stahl- und Leichtmetallbau . . .	1	.
Eisen-, Stahl- und Tempergießerei	1	.	Maschinenbau . . . . .	1	.
Stahlverformung . . . . .	5	.	Ziegelindustrie . . . . .	1	.
			NE-Metallgießerei . . . . .	1	.
<b>Amt Ergste</b>					
Gesamtindustrie . . . . .	22	1 848			



## Teil B

## Noch: 5. Betriebe und Beschäftigte der Industrie in den Ämtern und Gemeinden mit

Gemeinde Industriegruppe bzw. -zweig	Betriebe	Beschäftigte	Gemeinde Industriegruppe bzw. -zweig	Betriebe	Beschäftigte
noch: Reg.-Bez. Arnberg			noch: Reg.-Bez. Arnberg, Ldkr. Meschede		
Ldkr. Lippstadt			Meschede, Stadt		
Geseke, Stadt			Gesamtindustrie . . . . .	25	3 072
Gesamtindustrie . . . . .	26	1 871	darunter		
darunter			NE-Metallgießerei . . . . .	1	.
Zementindustrie . . . . .	6	706	Werkzeugindustrie . . . . .	1	.
Eisen-, Stahl- und Tempergießerei	3	389	NE-Metallblechwarenindustrie . .	1	.
Bekleidungsindustrie . . . . .	1	.	Schloß- und Besohlagindustrie . .	1	.
Sperrholz-, Holzfaserplatten- und Holzspanplattenwerke . . . . .	1	.	Amt Schmalleberg		
Papier- und pappeverarbeitende Industrie . . . . .	1	.	Gesamtindustrie . . . . .	39	2 751
Lippstadt, Stadt			Amt Serkenrode		
Gesamtindustrie . . . . .	62	11 308	Gesamtindustrie . . . . .	40	1 729
darunter			Schönlholthausen		
Elektrotechnische Industrie . . .	2	.	Gesamtindustrie . . . . .	34	1 574
Maschinenbau . . . . .	5	1 155	darunter		
Ziehereien und Kaltwalzwerke . .	1	.	Hochofen-, Stahl- und Warmwalzwerke . . . . .	1	.
Textilindustrie . . . . .	3	.	Fleischverarbeitende Industrie .	1	.
Amt Anröchte			Säge-, Hobel-, Holzimprägnier- und Furnierwerke . . . . .	6	162
Gesamtindustrie . . . . .	18	466	Stahlverformung . . . . .	5	101
Amt Erwitte			Kalkindustrie . . . . .	1	.
Gesamtindustrie . . . . .	22	986	Ldkr. Olpe		
Erwitte, Stadt			Attendorn, Stadt		
Gesamtindustrie . . . . .	14	825	Gesamtindustrie . . . . .	36	4 521
darunter			darunter		
Zementindustrie . . . . .	6	758	Stahlverformung . . . . .	9	1 720
Molkerei und Käseerei . . . . .	1	.	Maschinenbau . . . . .	7	1 569
Ziegelindustrie . . . . .	2	.	Stahlblechwarenindustrie . . . .	8	779
Betonsteinindustrie . . . . .	2	.	Herstellung von Kraftwagenzubehör	1	.
Amt Rüthen			Olpe, Stadt		
Gesamtindustrie . . . . .	27	669	Gesamtindustrie . . . . .	24	2 559
Amt Störmede			darunter		
Gesamtindustrie . . . . .	3	57	Maschinenbau . . . . .	5	891
Ldkr. Meschede			NE-Metallhalbzeugwerke . . . . .	2	.
Amt Bestwig			NE-Metallgießerei . . . . .	2	.
Gesamtindustrie . . . . .	33	1 528	Elektrotechnische Industrie . . .	4	255
Amt Eslohe			Amt Attendorn		
Gesamtindustrie . . . . .	24	601	Gesamtindustrie . . . . .	52	822
Amt Fredeburg			Attendorn-Land		
Gesamtindustrie . . . . .	16	592	Gesamtindustrie . . . . .	38	506
Amt Meschede			darunter		
Gesamtindustrie . . . . .	38	3 339	Stahlverformung . . . . .	19	179
Calle			Metallkurzwarenindustrie . . . .	1	.
Gesamtindustrie . . . . .	10	208	Gewinnung und Aufbereitung von Rohton, Farberden, Schiefer, Asphalt, Quarzit und ähnlichen Steinen und Erden . . . . .	1	.
darunter			Maschinenbau . . . . .	2	.
Ziehereien und Kaltwalzwerke . .	1	.	Amt Bilstein		
Holzverarbeitende Industrie . . .	4	61	Gesamtindustrie . . . . .	52	2 630
Natursteinindustrie . . . . .	1	.			
Metallwarenindustrie (ohne Füll- halter- und Kugelschreiber- industrie) . . . . .	1	.			

5 000 und mehr Einwohnern Ende September 1965 nach ausgewählten Industriegruppen \*)

Teil B

Gemeinde Industriegruppe bzw. -zweig	Betriebe	Beschäftigte	Gemeinde Industriegruppe bzw. -zweig	Betriebe	Beschäftigte
noch: Reg.-Bez. Arnsberg Ldkr. Olpe			noch: Reg.-Bez. Arnsberg Ldkr. Siegen		
Eisepe			Amt Burbach		
Gesamtindustrie . . . . .	16	1 606	Gesamtindustrie . . . . .	121	6 510
darunter			Amt Eiserfeld		
Metallerzbergbau . . . . .	1	.	Gesamtindustrie . . . . .	43	2 480
Stahlblechwarenindustrie . . . . .	2	.	Eiserfeld		
Stahlverformung . . . . .	3	.	Gesamtindustrie . . . . .	29	2 317
Flußspat-, Schwerspat-, Graphit- und sonstiger Bergbau . . . . .	1	.	darunter		
Grevenbrück			Maschinenbau . . . . .	5	.
Gesamtindustrie . . . . .	16	818	Stahlblechwarenindustrie . . . . .	6	242
darunter			Bekleidungsindustrie . . . . .	3	.
Stahlverformung . . . . .	6	467	Hochofen-, Stahl- und Warmwalzwerke . . . . .	1	.
Elektrotechnische Industrie . . . . .	2	.	Niederschelden		
Chemische Industrie (ohne Kohlenwertstoffindustrie) . . . . .	2	.	Gesamtindustrie . . . . .	7	50
Kalkindustrie . . . . .	1	.	darunter		
Amt Drolshagen			Ziegelindustrie . . . . .	1	.
Gesamtindustrie . . . . .	21	1 346	Stahlverformung . . . . .	1	.
Drolshagen-Land			Maschinenbau . . . . .	1	.
Gesamtindustrie . . . . .	7	512	Bekleidungsindustrie . . . . .	1	.
darunter			Amt Ferndorf		
Straßenfahrzeugbau . . . . .	1	.	Gesamtindustrie . . . . .	74	6 575
Mineralbrunnen-, Mineralwasser- und Limonadenindustrie . . . . .	1	.	Buschhütten		
Elektrotechnische Industrie . . . . .	2	.	Gesamtindustrie . . . . .	19	2 008
Textilindustrie . . . . .	1	.	darunter		
Amt Kirchhundem			Maschinenbau . . . . .	2	.
Gesamtindustrie . . . . .	42	2 444	Stahlblechwarenindustrie . . . . .	7	374
Kirchhundem			Heiz- und Kochgeräte-Industrie . . . . .	1	.
Gesamtindustrie . . . . .	23	1 675	Eisen-, Stahl- und Tempergießerei . . . . .	1	.
darunter			Kreuztal		
Elektrotechnische Industrie . . . . .	4	463	Gesamtindustrie . . . . .	10	1 205
Stahlblechwarenindustrie . . . . .	3	403	davon		
Bekleidungsindustrie . . . . .	1	.	Stahlblechwarenindustrie . . . . .	4	.
Holzschliff, Zellstoff, Papier- und papperzeugende Industrie . . . . .	1	.	Stahl- und Leichtmetallbau . . . . .	3	511
Amt Olpe			Maschinenbau . . . . .	2	.
Gesamtindustrie . . . . .	7	580	Chemische Industrie (ohne Kohlenwertstoffindustrie) . . . . .	1	.
Amt Wenden			Amt Freudenberg		
Gesamtindustrie . . . . .	32	2 204	Gesamtindustrie . . . . .	52	1 834
Wenden			Amt Keppel		
Gesamtindustrie . . . . .	30	1 633	Gesamtindustrie . . . . .	19	3 282
darunter			Amt Netphen		
Elektrotechnische Industrie . . . . .	5	900	Gesamtindustrie . . . . .	47	5 040
Textilindustrie . . . . .	1	.	Amt Weidenau		
Stahlblechwarenindustrie . . . . .	9	202	Gesamtindustrie . . . . .	124	16 156
Schloß- und Beschlagindustrie . . . . .	1	.			



Teil B Noch: 5. Betriebe und Beschäftigte der Industrie in den Ämtern und Gemeinden mit

Gemeinde Industriegruppe bzw. -zweig	Betriebe	Beschäftigte	Gemeinde Industriegruppe bzw. -zweig	Betriebe	Beschäftigte
noch: Reg.-Bez. Arnsberg, Ldkr. Siegen			noch: Reg.-Bez. Arnsberg, Ldkr. Soest		
Geisweid			Amt Körbecke		
Gesamtindustrie . . . . .	31	8 151	Gesamtindustrie . . . . .	9	297
darunter			Amt Lohne		
Hochofen-, Stahl- und Warmwalzwerke . . . . .	3	.	Gesamtindustrie . . . . .	8	119
Stahl- und Leichtmetallbau . . . .	2	.	Amt Oestinghausen		
NE-Metallgießerei . . . . .	1	.	Gesamtindustrie . . . . .	9	155
Stahlblechwarenindustrie . . . . .	12	311	Amt Werl		
Weidenau (Sieg), Stadt			Gesamtindustrie . . . . .	43	2 773
Gesamtindustrie . . . . .	63	5 315	Wickede		
darunter			Gesamtindustrie . . . . .	30	2 568
Stahlblechwarenindustrie . . . . .	17	1 661	darunter		
Eisen-, Stahl- und Tempergießerei	2	.	Ziehereien und Kaltwalzwerke . .	4	1 764
Hochofen-, Stahl- und Warmwalzwerke . . . . .	1	.	Eisen-, Stahl- und Tempergießerei	1	.
Stahlverformung . . . . .	9	501	Herstellung von Fahrradteilen und Kraftradeinzelteilen und -zubehör	7	230
Maschinenbau . . . . .	18	400	Stahlverformung . . . . .	4	.
Amt Wilnsdorf			Ldkr. Unna		
Gesamtindustrie . . . . .	29	734	Kamen, Stadt		
Ldkr. Soest			Gesamtindustrie . . . . .	35	3 958
Soest, Stadt			darunter		
Gesamtindustrie . . . . .	42	3 166	Steinkohlenbergbau . . . . .	2	2 445
darunter			Stahlrohrmöbelindustrie . . . . .	1	.
Elektrotechnische Industrie . . . .	3	785	Maschinenbau . . . . .	5	202
Ziehereien und Kaltwalzwerke . . .	2	.	Elektrotechnische Industrie . . . .	2	.
Maschinenbau . . . . .	7	437	Ziehereien und Kaltwalzwerke . . .	2	.
Betonsteinindustrie . . . . .	2	.	Unna, Stadt		
Druckerei- und Vervielfältigungsindustrie . . . . .	4	193	Gesamtindustrie . . . . .	52	5 978
Zuckerindustrie . . . . .	1	.	darunter		
Bekleidungsindustrie . . . . .	2	.	Ziehereien und Kaltwalzwerke . . .	5	1 751
Säge-, Hobel-, Holzimprägnier- und Furnierwerke . . . . .	2	.	NE-Metallhalbzeugwerke . . . . .	1	.
Werl, Stadt			Elektrotechnische Industrie . . . .	6	771
Gesamtindustrie . . . . .	33	2 616	Stahl- und Leichtmetallbau . . . .	3	621
darunter			Maschinenbau . . . . .	4	559
NE-Metallhalbzeugwerke . . . . .	1	.	Brauerei . . . . .	1	.
Herstellung von Fahrradteilen und Kraftradeinzelteilen und -zubehör	4	.	Amt Fröndenberg		
Bekleidungsindustrie . . . . .	3	201	Gesamtindustrie . . . . .	35	3 249
Holzverarbeitende Industrie . . . .	3	190	Fröndenberg, Stadt		
Stahlblechwarenindustrie . . . . .	2	.	Gesamtindustrie . . . . .	20	2 082
Maschinenbau . . . . .	3	155	darunter		
Alkoholbrennereien und Spiritus- reinigungsanstalten . . . . .	1	.	Stahlverformung . . . . .	10	1 316
Amt Borgeln-Schwefe			Holzschliff, Zellstoff, Papier- und papperzeugende Industrie . . .	1	.
Gesamtindustrie . . . . .	15	526	Maschinenbau . . . . .	2	.
Amt Bremen			Papier- und papperarbeitende Industrie . . . . .	2	.
Gesamtindustrie . . . . .	32	1 128	Amt Pelkum		
			Gesamtindustrie . . . . .	33	9 250

5 000 und mehr Einwohnern Ende September 1965 nach ausgewählten Industriegruppen \*)

Teil B

Gemeinde Industriegruppe bzw. -zweig	Betriebe	Beschäftigte	Gemeinde Industriegruppe bzw. -zweig	Betriebe	Beschäftigte
noch: Reg.-Bez. Arnsberg, Ldkr. Unna			noch: Reg.-Bez. Arnsberg, Ldkr. Unna, Holzwickede		
Altenbügge-Bönen			Maschinenbau . . . . .	2	.
Gesamtindustrie . . . . .	9	4 970	Stahlverformung . . . . .	1	.
darunter			Holzverarbeitende Industrie . . .	1	.
Steinkohlenbergbau . . . . .	1	4 811	Massen		
Bekleidungsindustrie . . . . .	2	.	Gesamtindustrie . . . . .	11	1 131
Stahlblechwarenindustrie . . . . .	1	.	darunter		
Molkerei und Käseerei . . . . .	1	.	Maschinenbau . . . . .	2	.
Bergkamen			Stahl- und Leichtmetallbau	3	.
Gesamtindustrie . . . . .	9	3 956	Mineralbrunnen-, Mineralwasser- und Limonadenindustrie . . . . .	1	.
darunter			Klavier-, Harmonium- und Orgelbau	1	.
Steinkohlenbergbau . . . . .	2	2 350	Oberaden		
Chemische Industrie (ohne Kohlenwertstoffindustrie) . . . . .	1	.	Gesamtindustrie . . . . .	4	3 333
Maschinenbau . . . . .	1	.	davon		
Bekleidungsindustrie . . . . .	1	.	Steinkohlenbergbau . . . . .	1	3 247
Herringen			Werkzeugindustrie . . . . .	1	.
Gesamtindustrie . . . . .	4	4 252	Bekleidungsindustrie . . . . .	1	.
davon			Metallwarenindustrie (ohne Füll- halter- und Kugelschreiber- industrie) . . . . .	1	.
Steinkohlenbergbau . . . . .	1	4 174	Weddinghofen		
Molkerei und Käseerei . . . . .	1	.	Gesamtindustrie . . . . .	1	1 960
Fleischverarbeitende Industrie .	1	.	davon		
Textilindustrie . . . . .	1	.	Steinkohlenbergbau . . . . .	1	1 960
Rünthe			Ldkr. Wittgenstein		
Gesamtindustrie . . . . .	6	81	Berleburg, Stadt		
darunter			Gesamtindustrie . . . . .	14	1 135
Ziehereien und Kaltwalzwerke . .	1	.	darunter		
Sonstige Industrien der Steine und Erden . . . . .	1	.	Holzverarbeitende Industrie . . .	3	.
Fleischverarbeitende Industrie .	1	.	Kunststoffverarbeitende Industrie	2	.
Molkerei und Käseerei . . . . .	1	.	Stahlblechwarenindustrie . . . . .	1	.
Wiescherhöfen			Textilindustrie . . . . .	1	.
Gesamtindustrie . . . . .	5	122	Laasphe, Stadt		
davon			Gesamtindustrie . . . . .	26	1 320
Betonsteinindustrie . . . . .	1	.	darunter		
Papier- und papperarbeitende Industrie . . . . .	1	.	Sperrholz-, Holzfaserplatten- und Holzspanplattenwerke . . . . .	1	.
Herstellung von feuerfesten grobkeramischen Erzeugnissen . .	1	.	Heiz- und Kochgeräte-Industrie .	1	.
Holzverarbeitende Industrie . . .	1	.	Elektrotechnische Industrie . . .	1	.
Kunststoffverarbeitende Industrie	1	.	Maschinenbau . . . . .	3	131
Amt Rhynern			Bekleidungsindustrie . . . . .	2	.
Gesamtindustrie . . . . .	18	458	Stahlblechwarenindustrie . . . . .	3	102
Amt Unna-Kamen			Stahlverformung . . . . .	5	96
Gesamtindustrie . . . . .	34	8 788	Amt Berleburg		
Heeren-Werve			Gesamtindustrie . . . . .	42	2 035
Gesamtindustrie . . . . .	3	97	Amt Erndtebrück		
davon			Gesamtindustrie . . . . .	19	699
Schloß- und Beschlagindustrie . .	1	.	Amt Laasphe		
Stahlverformung . . . . .	1	.	Gesamtindustrie . . . . .	16	967
Natursteinindustrie . . . . .	1	.			
Holzwickede					
Gesamtindustrie . . . . .	9	1 808			
darunter					
Ziehereien und Kaltwalzwerke . .	2	.			



6. Betriebe von Vertriebenen und Deutschen aus der sowjetischen Besatzungszone<sup>1)</sup>  
und deren Beschäftigte in Nordrhein-Westfalen - Ende September 1965 -  
(ohne Kapitalgesellschaften)

Teil B

Industriegruppe Industriehauptgruppe	Betriebe				Beschäftigte			
	insgesamt 1)	darunter			insgesamt	darunter		
		Vertriebenen	Betriebe von			Vertriebenenbetrieben	Beschäftigte in	
			Deutschen aus der sowjetischen Besatzungszone mit und ohne Ausweis C	darunter Betriebe von Deutschen aus der SBZ mit Ausweis C			zu-sammen	Betrieben von Deutschen aus der Besatzungszone mit und ohne Ausweis C
Kohlenbergbau <sup>2)</sup> . . . . .	17	-	-	-	684	-	-	-
Sonstiger Bergbau und Torfindustrie . . . . .	10	-	-	-	1 485	-	-	-
Bergbau zusammen	27	-	-	-	2 169	-	-	-
Mineralölverarbeitung und Kohlenwertstoffindustrie <sup>3)</sup> . . . . .	26	1	-	-	1 626	.	-	-
Industrie der Steine und Erden . . . . .	2 024	97	22	12	57 481	1 802	780	349
Hochofen-, Stahl- und Warmwalzwerke . . . . .	30	-	-	-	19 616	-	-	-
Schmiede-, Preß- und Hammerwerke . . . . .	34	-	-	-	7 407	-	-	-
Ziehereien und Kaltwalzwerke . . . . .	341	19	5	3	33 583	803	76	49
NE-Metallindustrie . . . . .	96	1	-	-	22 365	.	-	-
Eisen-, Stahl- und Tempergießerei . . . . .	265	4	2	1	45 406	1 487	.	.
NE-Metallgießerei . . . . .	247	11	7	2	8 227	294	.	.
Chemische Industrie . . . . .	1 220	72	59	36	97 639	1 353	2 124	1 689
Sägewerke und holzbearbeitende Industrie . . . . .	549	22	7	6	16 453	126	53	52
Holzschliff, Zellstoff, Papier- und Pappe erzeugende Industrie . . . . .	90	1	1	1	19 503	.	.	.
Gummi- und asbestverarbeitende Industrie . . . . .	130	3	7	5	16 341	114	2 151	1 522
Grundstoff- und Produktionsgüterind. zusammen	5 052	231	110	66	345 647	6 615	5 338	3 784
Stahl-, Leichtmetall- und Schiffbau . . . . .	894	48	18	8	80 253	2 223	1 150	1 059
Maschinenbau . . . . .	2 578	91	102	60	248 710	3 914	7 415	5 737
Straßenfahrzeug- und Luftfahrzeugbau . . . . .	230	14	7	4	36 856	215	312	272
Elektrotechnische Industrie . . . . .	1 113	55	51	29	134 602	1 775	3 418	2 014
Feinmechanische und optische sowie Uhrenindustrie	220	19	21	12	10 341	429	756	648
Stahlverformung . . . . .	1 844	75	35	13	81 432	856	316	219
Eisen-, Blech- und Metallwarenindustrie . . . . .	4 223	130	93	44	185 368	1 309	1 723	1 138
davon								
Heiz- und Kochgeräte-Industrie . . . . .	39	1	1	1	6 327	.	.	.
Stahlblechwaren-, Stahlrohrmöbel-, NE-Metallblechwaren- und Feinblechpackungsindustrie . . . . .	1 053	50	34	15	52 767	542	601	320
Schloß- und Beschlagindustrie . . . . .	567	27	11	6	36 428	201	200	147
Herstellung von Fahrradteilen und Kraftrad-einzelteilen und -zubehör, Kraftwagenzubehör .	141	4	2	2	11 007	.	.	.
Schneidwaren- und Besteckindustrie . . . . .	728	8	5	3	14 064	39	63	42
Metallwaren-, Metallkurzwaren- sowie Füllhalter- und Kugelschreiberindustrie . . . . .	768	20	16	9	39 920	400	492	392
Werkzeugindustrie . . . . .	927	20	24	8	24 855	54	247	117
Investitionsgüterindustrien zusammen	11 102	432	327	170	777 562	10 721	15 090	11 087
Feinkeramische Industrie . . . . .	77	2	3	1	6 586	.	15	.
Glasindustrie (einschl. Flachglasindustrie) . . . . .	176	29	22	11	19 750	1 121	1 227	1 099
Holzverarbeitende Industrie . . . . .	1 682	80	37	20	63 581	1 463	1 017	551
Papier- und papperarbeitende Industrie . . . . .	582	21	20	12	38 258	553	1 456	641
Druckerei- und Vervielfältigungsindustrie . . . . .	1 581	63	38	20	55 060	591	776	306
Kunststoffverarbeitende Industrie . . . . .	980	63	55	34	30 831	1 168	1 951	387
Ledererzeugende Industrie . . . . .	36	-	-	-	1 787	-	-	-
Lederverarbeitende Industrie . . . . .	239	13	6	2	5 576	-	111	.
Schuhindustrie . . . . .	155	2	4	3	14 260	-	72	.
Textilindustrie . . . . .	2 491	152	104	61	163 021	3 960	5 832	4 097
Bekleidungsindustrie . . . . .	2 241	172	136	72	114 611	7 479	5 242	2 604
Sonstige Verbrauchsgüterindustrien . . . . .	106	15	6	4	2 962	268	209	206
Verbrauchsgüterindustrien zusammen	10 346	612	431	240	516 283	16 916	17 908	10 005
Mahl- und Schälmaschinenindustrie . . . . .	59	1	1	-	3 431	.	.	-
Nährmittelindustrie . . . . .	48	1	4	1	3 552	.	97	.
Zuckerindustrie . . . . .	13	-	1	1	2 227	.	.	.
Süßwarenindustrie . . . . .	177	5	5	3	22 141	104	278	29
Ölmühlen- und Margarine-Industrie . . . . .	19	-	-	-	4 975	-	-	-
Brauerei und Mälzerei . . . . .	107	-	-	-	12 332	-	-	-
Tabakverarbeitende Industrie <sup>4)</sup> . . . . .	177	4	2	1	6 057	202	.	.
Sonstige Nahrungs- und Genußmittelindustrien . .	1 832	68	36	28	61 137	1 405	850	587
Nahrungs- und Genußmittelindustrien zusammen	2 432	79	49	34	115 852	1 804	1 579	673
Industrie insgesamt	28 959	1 354	917	510	1 757 513	36 056	39 915	25 549

1) Nur Personengesellschaften und Gesellschaften mit beschränkter Haftung. - 2) Einschl. der dem Kohlenbergbau angeschlossenen Betriebe. - 3) Ausschl. der dem Kohlenbergbau angeschlossenen Kohlenwertstoffbetriebe. - 4) Filialbetriebe wurden gesondert gezählt.

**C. Ergebnisse der industriellen  
Produktionserhebung 1961 - 1965**



## 1. Index der industriellen Produktion wichtiger Industriegruppen 1960 - 1965

Teil C

(1958 = 100)

Industriehauptgruppe Industriegruppe	1960	1961	1962	1963	1964	1965
	arbeitstäglich					
Gesamte Industrie . . . . .	119	125	129	132	143	148
Bergbau . . . . .	96	97	98	99	100	95
darunter						
Kohlenbergbau . . . . .	96	97	98	99	100	95
Grundstoff- und Produktionsgüterindustrien . . . . .	134	140	145	148	166	175
darunter						
Industrie der Steine und Erden . . . . .	114	123	128	130	143	145
Eisenschaffende Industrie . . . . .	132	129	125	118	140	139
Eisen-, Stahl- und Tempergießerei . . . . .	123	127	120	112	125	127
NE-Metallindustrie . . . . .	131	135	130	136	160	163
Chemische Industrie <sup>1)</sup> . . . . .	133	141	153	170	189	206
Flachglasindustrie . . . . .	137	136	151	157	177	193
Sägewerke und holzbearbeitende Industrie . . . . .	122	125	128	127	136	134
Papier und Pappe erzeugende Industrie . . . . .	114	115	118	122	127	131
Investitionsgüterindustrien . . . . .	119	130	132	135	145	152
darunter						
Stahl- und Leichtmetallbau . . . . .	96	112	112	109	112	119
Maschinenbau . . . . .	115	127	130	128	131	135
Straßenfahrzeugbau . . . . .	141	150	167	244	254	257
Elektrotechnische Industrie . . . . .	125	144	147	136	152	165
Stahlverformung . . . . .	123	129	121	118	131	138
Eisen-, Blech- und Metallwarenindustrie . . . . .	125	129	131	135	154	161
Verbrauchsgüterindustrien <sup>2)</sup> . . . . .	118	124	129	130	139	148
darunter						
Hohlglasindustrie . . . . .	124	124	130	144	144	149
Holzverarbeitende Industrie . . . . .	116	127	137	132	150	162
Ledererzeugende Industrie . . . . .	89	86	75	73	76	75
Schuhindustrie . . . . .	105	104	106	107	106	113
Textilindustrie . . . . .	118	122	124	122	126	133
Bekleidungsindustrie . . . . .	111	113	116	116	122	127
Nahrungs- und Genußmittelindustrien . . . . .	109	112	119	122	130	136
darunter						
Brauerei . . . . .	114	125	132	144	158	159
Tabakverarbeitende Industrie . . . . .	92	92	92	89	97	97
Energieversorgungsbetriebe . . . . .	117	122	133	147	163	166
darunter						
Elektrizitätserzeugung . . . . .	121	127	139	157	175	180
Gaserzeugung . . . . .	93	87	89	76	66	67
Bauhauptgewerbe . . . . .	106	114	120	125	132	129

1) Ohne Chemiefasererzeugung. - 2) Ohne Nahrungs- und Genußmittelindustrien.

# Entwicklung der industriellen Produktion in Nordrhein - Westfalen 1962 - 1965

arbeitstaglich, 1958 - 100

1962
  1963
  1964
  1965

Gesamte Industrie

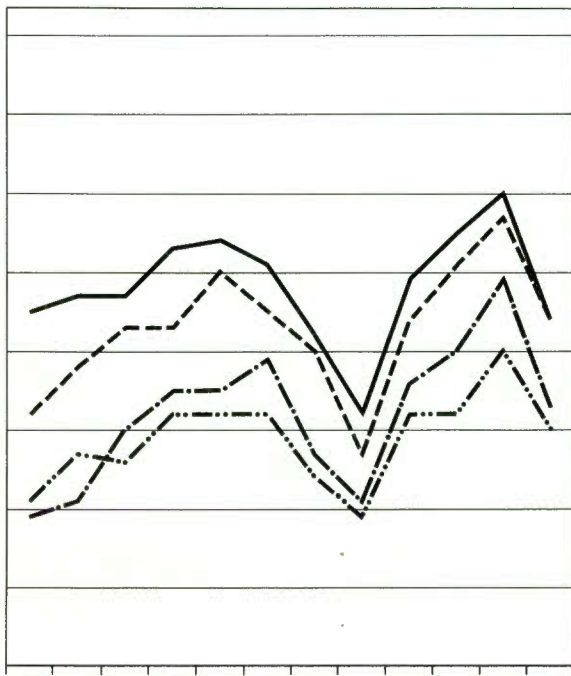

Grundstoff- und Produktionsguterindustrien

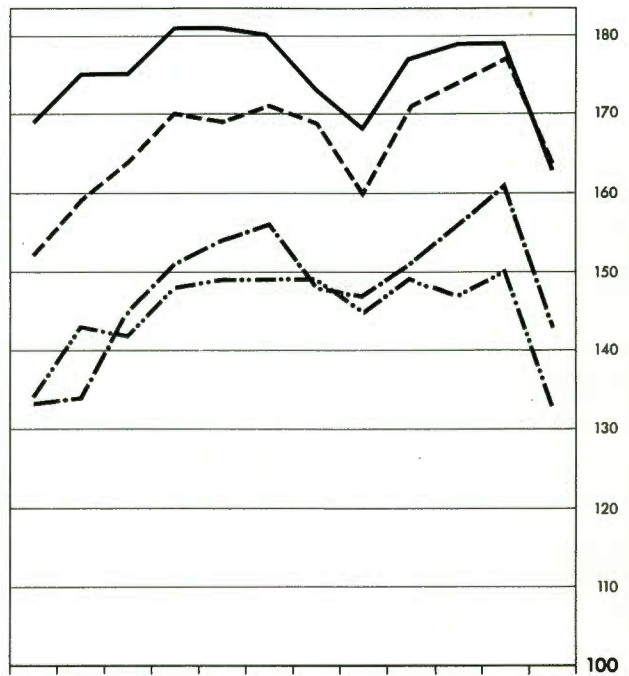

Investitionsguterindustrien



Verbrauchsguterindustrien

(ohne Nahrungs- und Genumittel)

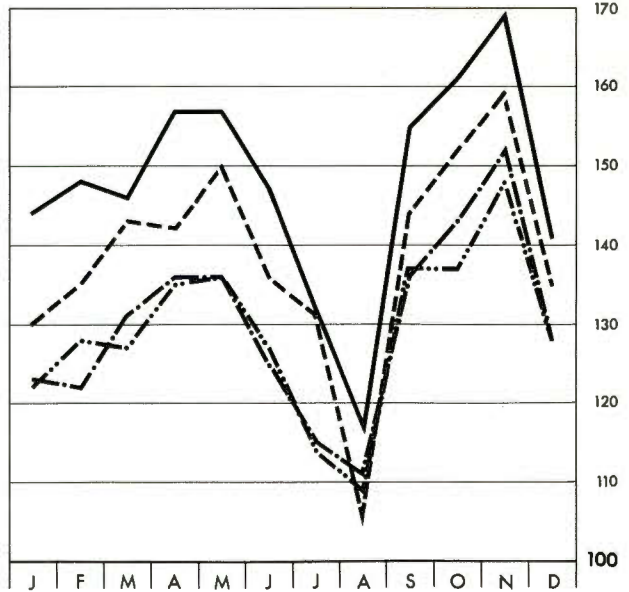



## Teil C

## 2. Produktion wichtiger

Melde-Nr.	Warengruppe Erzeugnis	Einheit	1961	1962	1963	1964	1965	1965 Wert in 1000 DM
<b>Kohlenbergbau<sup>1)</sup></b>								
2112 10	Steinkohle (Förderung) . . . . .	1000 t*	126 650	126 217	127 381	127 544	120 880	.
2112 40	Steinkohlenbriketts . . . . .	1000 t*	4 868	5 663	6 353	5 409	4 544	.
2112 70	Steinkohlenkoks . . . . .	1000 t*	36 975	35 972	34 985	36 784	37 235	.
.	Zechenkoks . . . . .	1000 t*	35 487	34 586	33 717	35 946	36 692	.
.	Hüttenkoks . . . . .	1000 t*	1 488	1 386	1 268	838	543	.
2114 20	Braunkohle (Förderung) . . . . .	1000 t*	82 258	85 369	90 141	94 605	86 462	.
2114 30	Braunkohlenbriketts . . . . .	1000 t*	13 887	14 148	14 163	13 856	11 348	.
<b>Eisen- und Metallerzbergbau<sup>2)</sup></b>								
2131 00	Roheisenerz (Effektiv-Menge) . . . . .	1000 t*	1 422	949	499	.	.	.
2132 10	Roheisenerz Fe-Inhalt . . . . .	1000 t*	272	158	70	.	.	.
2141 00	NE-Metallerze (Effektiv-Menge Naßgewicht)	1000 t*	1 526	1 448	1 463	1 976	2 026	.
2143 20	Ausbringbarer Metallinhalt : Pb . . . . .	1000 t*	19	18	18	17	19	.
2143 30	Ausbringbarer Metallinhalt : Zn . . . . .	1000 t*	47	40	42	55	57	.
<b>Eisenschaffende Industrie<sup>2)</sup></b>								
2711	Roheisen und Hochofen-Ferrolegierungen . .	1000 t*	17 551	16 672	15 614	18 772	18 530	.
2711 11	Thomas-Roheisen . . . . .	1000 t*	10 450	9 621	8 702	9 576	9 087	.
2711 14	Stahleisen . . . . .	1000 t*	5 543	5 663	5 597	7 892	8 048	.
2711 17-50	Gießerei- und sonstiges Roheisen . . . . .	1000 t*	1 558	1 388	1 315	1 326	.	.
<b>Rohstahl (Stahlrohblöcke und Flüssigstahl für Stahlguß)</b>								
2713	Stahlrohblöcke und -brammen . . . . .	1000 t*	23 392	22 951	22 161	26 469	25 855	.
2713 20	Thomas-Stahl . . . . .	1000 t*	9 318	8 654	7 936	7 326	6 483	.
2713 30	Oxygenstahl . . . . .	1000 t*	929	1 202	1 934	4 389	5 430	.
2713 40	SM-Stahl 3) . . . . .	1000 t*	11 543	11 305	10 420	12 625	11 777	.
2713 60	Elektro-Stahl 3) . . . . .	1000 t*	1 602	1 789	1 870	2 129	2 165	.
2715	Walzstahl, unlegiert und legiert . . . . .	1000 t*	15 207	15 008	14 358	16 910	16 528	.
2715 10	Eisenbahn-Oberbaustoffe . . . . .	1000 t*	415	383	398	354	315	.
2715 21, 23, 24	Formstahl . . . . .	1000 t*	1 285	1 239	1 136	1 314	1 318	.
2715 27	Stabstahl . . . . .	1000 t*	3 551	3 153	2 980	3 388	3 166	.
2715 30	Walzdraht . . . . .	1000 t*	1 750	1 673	1 797	2 159	2 185	.
2715 45	Warmbandstahl und Röhrenstreifen . . . . .	1000 t*	1 799	1 864	1 728	2 104	1 961	.
2715 51	Grobbleche . . . . .	1000 t*	2 350	2 380	2 054	2 638	2 593	.
2715 54	Mittelbleche . . . . .	1000 t*	336	326	361	405	338	.
2715 57	Feinbleche . . . . .	1000 t*	1 975	2 187	2 116	2 455	2 405	.
<b>Erzeugnisse der Schmiede-, Preß- und Hammerwerke</b>								
2743	Geschmiedete Stäbe . . . . .	1000 t*	243	197	178	213	198	.
2745	Freiformschmiedestücke über 125 kg Rohgewicht . . . . .	1000 t*	231	196	176	192	287	.
<b>Eisen-, Stahl- und Tempergießereien<sup>2)</sup></b>								
2911	Eisenguß . . . . .	1000 t*	1 656	1 576	1 467	1 685	1 685	.
2914	Stahlguß . . . . .	1000 t*	279	250	211	232	236	.
2917	Temperguß . . . . .	1000 t*	179	177	186	205	219	.
<b>Ziehereien und Kaltwalzwerke</b>								
<b>Kaltwalzwerke- und Zieherei-Erzeugnisse<sup>4)</sup></b>								
3011	Blankstahl . . . . .	t*	2 054 621	1 958 907	1 777 476	2 088 079	2 197 936	.
3011 10	Kaltband . . . . .	t*	471 946	390 250	381 002	453 040	496 224	.
3011 41, 45	Kaltband und Kaltbandprofile . . . . .	t*	1 186 840	1 173 373	1 007 931	1 186 848	1 217 150	.
3011 70	Präzisionsstahlrohre . . . . .	t*	395 835	395 284	388 543	448 191	484 562	.
3015	Draht . . . . .	t*	1 142 411	1 082 281	1 016 559	1 271 630	1 372 345	.
3015 10	Draht vom Walzdraht gezogen . . . . .	t*	1 120 999	1 060 642	996 719	1 249 923	1 349 361	.
3015 50	Draht vom zugekauften Draht dünner gezogen . . . . .	t*	21 412	21 639	19 840	21 707	22 984	.
3017	Drahterzeugnisse . . . . .	t	650 646	672 504	600 046	709 288	748 266	869 147
3017 11	Umhüllte Schweißelektroden . . . . .	t	77 781	79 304	75 249	83 190	84 309	168 420
3017 14	Stachelndraht . . . . .	t	37 226	37 397	30 286	26 976	27 216	17 761
3017 17, 39	Drahtseile und -litzen aus Eisen und Stahl . . . . .	t	65 734	63 783	59 404	65 989	65 504	134 452
3017 31	Drahtgeflecht . . . . .	t	46 334	41 811	36 427	37 855	38 723	48 044
3017 35, 36	Drahtgewebe und Baustahlmatten . . . . .	t	318 754	350 745	304 955	394 261	426 556	351 973
3017 5	Matratzen- und Polsterbestandteile . . . . .	t	37 684	38 155	35 056	38 952	42 004	89 018
3017 91	Drahtnägeln und -stifte, auch Formerstifte . . . . .	t	57 993	51 760	49 854	53 234	53 637	45 532
3017 94	Krampen und Drahtschlaufen . . . . .	t	349	550	261	304	348	276
3017 97	Schuhbeschlag . . . . .	t	1 890	1 796	1 574	1 530	1 338	3 025

1) Angaben der Statistik der Kohlenwirtschaft e.V., Essen. - 2) Angaben des Statistischen Bundesamtes. - 3) Ohne Flüssig

## Erzeugnisse 1961 - 1965

Teil C

Melde-Nr.	Warengruppe Erzeugnis	Einheit	1961	1962	1963	1964	1965	1965 Wert in 1000 DM
NE-Metallindustrie (einschl. Metallgießerei) <sup>2)</sup>								
Leichtmetalle und deren Legierungen								
2811 22	Reinst- und Reinaluminium U (umgeschmolzen) . . . . .	t*	12 980	10 517	8 417	8 887	8 160	.
2811 27	Umschmelz-Aluminiumlegierungen . . . . .	t*	61 189	67 116	77 583	94 421	94 418	.
2811 51	Magnesium und Magnesiumlegierungen . . . . .	t*	2 553	2 739	.	.	.	.
Schwermetalle und deren Legierungen								
2813 11,12	Kupfer, nicht legiert . . . . .	t*	63 325	62 481	63 387	66 084	71 592	.
2813 17	Kupferlegierungen . . . . .	t*	21 199	18 289	17 531	19 163	19 834	.
2813 21	Hüttenweich- und Feinblei . . . . .	t*	54 691	49 942	46 075	46 149	50 809	.
2813 22	Raffinade- (Block-) blei . . . . .	t*	6 280	6 679	7 125	7 067	8 532	.
2813 24	Hartblei (Antimonblei) und Sammlerhartblei . . . . .	t*	7 141	8 733	7 541	10 658	10 001	.
2813 25,26	Schrift- und Lagermetalle auf Bleibasis	t*	7 635	6 437	5 893	5 781	6 066	.
2813 31	Feinzink (Hüttenzink) . . . . .	t*	26 956	25 287	.	.	.	.
2813 32	Rohzink (Hüttenzink) . . . . .	t*	98 361	80 227	67 852	65 470	72 046	.
2813 33	Zinkstaub . . . . .	t*	8 730	8 780	7 271	8 444	6 765	.
2813 35	Umschmelzzink (Remeltedzink) . . . . .	t*	8 183	8 040	8 692	9 821	8 452	.
2813 37	Zinklegierungen . . . . .	t*	17 087	18 727	.	.	.	.
2813 41,47	Zinn und Zinnlegierungen . . . . .	t*	3 904	4 795	4 171	4 242	7 109	.
NE-Metallhalbzeug								
Halbzeug aus:								
2851 1	Leichtmetallen und Leichtmetall- legierungen . . . . .	t*	94 696	103 849	109 002	134 177	131 770	.
2851 2	Kupfer und Kupferlegierungen . . . . .	t*	335 606	299 299	308 074	369 322	378 112	.
2851 31	Zink und Zinklegierungen . . . . .	t*	76 733	75 453	69 393	80 033	77 480	.
2851 41	Blei und Bleilegierungen . . . . .	t*	24 093	22 465	20 326	24 135	22 945	.
2851 51	Zinn und Zinnlegierungen . . . . .	t*	176	158	165	181	309	.
NE-Schwermetallguß								
Formguß aus:								
2951 1	Kupfer und Kupferlegierungen . . . . .	t*	50 848	43 517	41 626	48 903	49 333	.
2951 20	Blei und Bleilegierungen . . . . .	t*	2 160	2 382	2 442	2 568	2 846	.
2951 30	Zink und Zinklegierungen . . . . .	t*	14 841	17 611	17 473	20 457	23 666	.
2955	NE-Leichtmetallguß . . . . .	t*	27 992	27 241	27 785	33 183	38 808	.
Industrie der Steine und Erden								
Gewinnung und Bearbeitung von Naturgestein								
2511	Natursteine . . . . .	1000 DM	162 907	198 809	240 136	250 946	245 678	-
2511 1	Natursteine für Wege-, Bahn- und Wasserbau . . . . .	1000 t	12 737	15 153	18 123	19 606	19 488	198 124
2511 11	Eisenbahnschotter . . . . .	1000 t	524	558	799	1 020	1 787	12 678
2511 12	Straßenschotter, Splitt . . . . .	1000 t	6 843	8 265	9 772	9 949	8 750	59 970
2511 13	Groß-, Klein- und Mosaik- pflastersteine . . . . .	1000 t	13	12	6	2	4	269
2511 14	Bord-, Grenz-, Prell-, Nummersteine	1000 t	35	23	24	22	18	542
2511 15	Gebrochene Platten, Mauer- und Bruchsteine . . . . .	1000 t	87	95	53	83	83	2 670
2511 16	Ufer-, Wasserbau- und Schüttsteine	1000 t	292	302	294	343	456	3 557
2511 17	Packlage, Krotzen . . . . .	1000 t	1 284	1 345	1 088	1 378	1 641	8 799
2511 18	Edelsplitt, Brechsand . . . . .	1000 t	2 092	2 439	3 457	4 199	4 028	32 454
2511 19	Geteertes und asphaltiertes Material	1000 t	1 567	2 115	2 630	2 609	2 648	77 186
Naturwerksteine								
2511 37	Hartgestein-Fertigfabrikate . . . . .	cbm	10 499	9 642	9 882	15 520	17 138	12 130
2511 47	Weichgestein-Fertigfabrikate . . . . .	cbm	3 776	3 623	3 369	4 134	4 805	5 009
2511 57	Marmor-Fertigfabrikate . . . . .	cbm	9 123	8 925	7 117	7 955	7 903	12 502
2512	Schiefer und Schiefererzeugnisse . . . . .	1000 DM	5 605	5 804	6 549	6 775	6 019	-
2512 11	Dachschiefer, roh . . . . .	t	6 428	5 183	6 682	4 380	2 222	468
2512 15	Dachschiefer, zugerichtet . . . . .	t	8 596	7 838	7 648	6 902	6 643	2 224
2513 2-5	Asphalterzeugnisse . . . . .	t	20 585	26 467	16 002	15 654	24 112	3 600
Gewinnung und Aufbereitung von Sand, Kies u.a. Mineralien								
2521	Sand und Kies . . . . .	1000 DM	122 832	143 899	152 663	180 723	188 147	-
2521 11	Bausand, Baukies . . . . .	1000 t	28 453	32 107	32 078	36 719	38 912	148 055
2521 21	Formsand . . . . .	1000 t	686	584	557	665	702	4 525
2521 22	Quarzsand, gemahlen . . . . .	1000 t	144	148	250	252	189	7 780
2521 24	Quarzsand (ungemahlen) und Glassand .	1000 t	2 378	2 387	2 180	2 945	3 175	27 123
2522	Rohton, Kaolin, Farberden . . . . .	1000 DM	8 779	8 945	8 241	8 956	9 229	-
2523-27	Sonstige Erden und Mineralien . . . . .	1000 t	163	180	186	258	273	6 671

stahl für Stahlguß. - 4) Ohne Draht.



Melde-Nr.	Warengruppe Erzeugnis	Einheit	1961	1962	1963	1964	1965	1965 Wert in 1000 DM
noch: Industrie der Steine und Erden								
Zement, Kalk, Mörtel								
2531	Zement und zementähnliche Bindemittel (ohne Dentalzement) . . . . .	1000 t*	9 406	9 930	10 235	11 929	12 199	.
2531 54	Eisenportlandzement . . . . .	1000 t*	287	301	309	319	296	.
2531 57	Hochofenzement . . . . .	1000 t*	1 461	1 387	1 473	1 632	1 733	.
2532	Kalk . . . . .	1000 DM	343 162	344 084	335 822	385 042	382 536	-
2532 10	Kalkstein, roh . . . . .	1000 t*	26 586	25 392	25 094	28 182	24 636	.
2532 20	Kohlensaurer Kalk, gemahlen . . . . .	1000 t*	800	925	1 121	1 458	1 621	.
2532 30	Gebrannter Kalk . . . . .	1000 t*	5 991	5 855	5 805	6 415	6 297	.
2532 31	Gesamtversand von gebranntem Kalk an Industrie (einschl. Baustoffindustrie) . . . .	1000 t	4 452	4 369	4 187	4 657	4 534	-
2532 32	an Landwirtschaft . . . . .	1000 t	226	197	182	202	154	-
2532 35	an Baugewerbe . . . . .	1000 t	986	995	962	953	999	-
2535	Mörtel und Edelputz (ohne Schamottemörtel) . . . . .	1000 t	748	805	857	858	791	27 533
2535 30	Edel- und Steinputzerzeugnisse . . . .	t	61 442	59 214	74 797	83 295	89 233	15 045
Grobkeramik								
2541	Ziegeleierzeugnisse . . . . .	1000 DM	259 345	287 964	271 008	278 543	278 477	-
2541 1	Mauerziegel . . . . .	Mill.Stück	1 604	1 688	1 447	1 512	1 486	.
	aus allgemeinen Ziegeleien . . . . .	Mill.Stück	1 514	1 611	1 385	1 450	1 486	204 474
2541 11-13	Vollziegel . . . . .	Mill.Stück	755	802	639	634	655	98 681
2541 15-17	Lochziegel . . . . .	Mill.Stück	756	795	732	801	813	102 558
2541 19	sonstige Spezialziegel . . . . .	Mill.Stück	3	14	14	.	.	.
2541 2	Dachziegel . . . . .	1000 Stück	195 964	204 972	184 874	164 105	149 888	52 204
2541 21	Falz- und Pfannenziegel . . . . .	1000 Stück	188 960	197 615	178 606	157 767	143 117	47 904
2541 24	First- und Gratziegel . . . . .	1000 Stück	4 722	5 086	3 650	2 981	3 919	3 386
2541 41	Drainrohre . . . . .	1000 m	9 580	10 828	8 985	7 454	6 938	3 913
2542	Grobsteinzeug . . . . .	1000 DM	94 173	102 756	104 800	117 909	130 502	-
2542 11	Röhren aus Steinzeug . . . . .	1000 t	441	480	478	517	563	110 968
2542 15	Andere Kanalisationsartikel aus Steinzeug . . . . .	1000 t	34	33	34	36	42	11 321
2542 19	Stallartikel aus Steinzeug . . . . .	1000 t	19	19	19	23	26	6 405
2543	Feuerfeste Erzeugnisse <sup>1)</sup> . . . . .	1000 t	1 063	933	859	919	1 008	263 542
2543 51	Schamottesteine und -erzeugnisse . .	1000 t	481	433	372	404	375	84 150
2543 52	Silikasteine . . . . .	1000 t	100	63	64	63	60	15 282
2543 53	Magnesit- und Chrommagnesitsteine und -erzeugnisse . . . . .	1000 t	83	71	62	.	.	.
2543 55	Feuerfeste Spezialsteine (Silimanit-, Korund-, Chromerz- und dgl. Steine und Erzeugnisse) . .	1000 t	36	37	32	36	57	40 142
2543 61	Schamottemörtel und -massen . . . . .	1000 t	131	132	93	101	113	17 191
2543 64	Silikamörtel und -massen . . . . .	1000 t	97	86	80	82	95	4 454
Künstliche Steinerzeugnisse								
2561	Kalksandsteine . . . . .	1000 Stück	1 233 078	1 402 236	1 464 462	1 565 387	1 657 448	128 013
2561 1-2	Vollsteine einschl. Hartsteine . . . .	1000 Stück	1 167 578	1 287 633	1 337 365	1 468 190	1 573 665	121 427
2562 1-7	Betonsteinerzeugnisse für den Hochbau .	1000 DM	143 704	164 531	174 746	190 299	218 633	-
	Baustoffe aus Bims							
2562 11	Vollsteine (auch Bauplatten) . . . .	1000 Stück	76 583	74 914	93 150	81 501	70 206	5 784
2562 12	Hohlblocksteine . . . . .	1000 Stück	215 326	282 521	273 117	222 860	184 384	13 841
2562 14	Bimsdielen (unbewehrt) . . . . .	1000 qm	133	103	100	167	125	433
2562 15	Bimsbetonplatten (bewehrt) . . . . .	1000 qm	340	238	262	355	249	3 080
	Baustoffe aus Trümmerverwertung							
2562 22-24	Vollsteine, Hohlblocksteine und Schornstein-Formstücke . . . . .	1000 Stück	209 433	179 783	184 812	157 587	139 386	11 547
	Mauer-, Deckensteine und Platten aus anderem Beton							
2562 41	Vollsteine . . . . .	1000 Stück	20 140	14 621	23 032	55 837	34 960	3 485
2562 42,43	Hohlblocksteine . . . . .	1000 Stück	67 720	92 677	88 216	85 459	70 548	5 984
2562 44,45	Deckensteine, Platten und Dielen für Wände und Decken . . . . .	1000 qm	401	543	421	246	231	3 377
2562 47	Betonfertigbauteile konstruktiver Art wie Balken, Stürze, Stützen u.ä.	1000 t	107	145	187	207	266	49 828
	Betonwerkstein							
2562 51	Fertigbauteile f.d. Treppenbau u.ä.	1000 t	87	95	92	116	124	28 840
2562 54	Platten zum Verkleiden für innen und außen . . . . .	1000 t	102	103	120	140	147	28 701

1) Ohne Klinker-, Boden- und Wandplatten aus Ton. - 2) Ab 1963 gemessen unter Normaldruck bei 20°C

## Erzeugnisse 1961 - 1965

Teil C

Melde-Nr.	Warengruppe Erzeugnis	Einheit	1961	1962	1963	1964	1965	1965 Wert in 1000 DM
noch: Industrie der Steine und Erden Künstliche Steinerzeugnisse								
2562 8	Betonsteinerzeugnisse für den Tief- und Straßenbau . . . . .	1000 t	2 100	2 403	2 563	3 164	3 087	193 535
2562 81	Betonrohre aller Art z.B. Sickerrohre u.ä. . . . .	1000 t	598	723	752	905	827	44 733
2562 83	Bürgersteigplatten, Belagplatten . . . . .	1000 t	422	485	492	652	655	41 658
2562 84	Bordsteine, Bordschwellen u.ä. . . . .	1000 t	371	466	543	632	576	32 488
2562 86	Kabelformstücke u.ä. . . . .	1000 t	252	269	221	252	284	19 208
2562 9	Betonsteinerzeugnisse für andere Zwecke . . . . .	1000 t	96	94	86	107	112	17 335
2562 98	Betonkesselöfen . . . . .	1000 t	24	19	22	18	13	5 903
Schlackenerzeugnisse								
2563 11	Unsortierte Hochofenschlacke . . . . .	1000 t	6 111	5 202	4 108	3 697	3 833	8 673
2563 14	Hochofen-Stückschlacke . . . . .	1000 t	2 247	2 267	2 429	2 630	2 710	16 179
2563 2	Mauersteine aus Hochofen- und sonstige Schlacke . . . . .	Mill.Stück	147	156	110	97	61	5 276
2563 91	Teermakadam . . . . .	1000 t	811	828	972	1 108	932	26 950
2563 93	Hochofenschlackensand . . . . .	1000 t	2 695	2 187	1 578	1 470	1 478	8 626
2564	Isolier- und Leichtbauplatten . . . . .	1000 DM	9 063	10 306	11 193	13 458	12 850	-
2564 12	Holzwohle-Leichtbauplatten . . . . .	1000 qm	3 705	4 035	3 344	3 927	4 103	10 087
2566	Isoliermittel und Filter . . . . .	1000 DM	39 738	44 674	53 764	74 807	85 055	-
Chemische Industrie (einschl. Mineralölverarbeitung)								
Anorganische Grundstoffe und Chemikalien								
4111 30,40	Schwefelsäure und Oleum (einschl. Erzeugung der Zechenkokereien), ber. auf SO <sub>3</sub> . . . . .	1000 t*	1 435	1 430	1 598	1 734	1 781	.
4114 1	Natriumsulfat und Glaubersalz, beide ber. auf Na <sub>2</sub> SO <sub>4</sub> . . . . .	1000 t*	230	236	217	225	231	.
4121 00	Salzsäure, ber. auf HCl . . . . .	1000 t*	107	117	140	161	179	.
4124 10	Chlor (Primärproduktion) . . . . .	1000 t*	316	365	451	487	514	.
4124 2	Ätznatron und Natronlauge, beide ber. auf NaOH . . . . .	1000 t*	346	387	475	526	558	.
4132 10	Syntheseammoniak (Primärstickstoff) ber. auf N . . . . .	1000 t*	725	731	800	896	1 013	.
4133 10	Technische Stickstoffverbindungen							
4133 20	(einschl. Produktion der bergbaueigenen							
4133 90	Anlagen) (ohne Düngemittel), ber. auf N .							
4275 70	Stickstoffhaltige Düngemittel (einschl. Mehrnährstoffdünger o. mech. gem. Dünger) ber. auf N . . . . .	1000 t*	99	86	91	110	120	.
4134 1,51	Stickstoffhaltige Düngemittel (einschl. Mehrnährstoffdünger o. mech. gem. Dünger) ber. auf N . . . . .	1000 t*	.	.	567	606	648	.
4134 3,54	Phosphathaltige Düngemittel (einschl. Mehrnährstoffdünger o. mech. gem. Dünger) ber. auf P <sub>2</sub> O <sub>5</sub> . . . . .	1000 t*	.	.	420	444	459	.
4134 37	Thomasphosphatmehl . . . . .	1000 t*	246	252	285	292	287	.
4149 2	Ruß . . . . .	1000 t	73	86	95	117	120	106 614
4151 20	Sauerstoff <sup>2)</sup> . . . . .	1000 cbm*	122 044	244 606	560 478	832 689	870 663	.
4151 30	Stickstoff <sup>2)</sup> . . . . .	1000 cbm	2 439	16 174	20 899	38 221	40 198	9 232
4221 17,18	Acetylen in jeder Form . . . . .	t*	.	.	.	.	176 149	.
Organische Chemikalien								
4261 91	Weichmacher, ber. auf 100% . . . . .							
4263 71	t* 57 106 61 811 76 908 92 041 91 533 .							
4269 50								
4747	Desinfektionsmittel . . . . .	1000 DM	5 017	6 170	6 522	7 454	9 339	-
4797	Human-pharmazeutische Spezialitäten . . . . .	1000 DM	344 643	348 882	390 712	409 165	524 388	-
4411	Mineralfarben . . . . .	t	400 353	407 316	446 331	496 293	512 666	656 972
4531	Kondensationsprodukte . . . . .	t*	149 562	167 997	188 120	237 681	225 833	.
Chemisch-technische Erzeugnisse								
4611, 4613	Lacke, Anstrichmittel und Verdünnungen . . . . .	t	267 072	287 607	282 469	319 325	352 569	1 014 426
4611 11	Streichfertige Ölfarben, ölhaltige Kunstharzfarben und -lacke . . . . .	t	103 639	111 204	113 802	129 091	133 703	464 585
4611 20	Wasser- und Leimfarben . . . . .	t	3 071	3 082	2 843	4 066	4 219	3 943
4611 6	Zellulose- und Kunstharzlacke . . . . .	t	61 124	68 532	67 597	72 730	46 249	177 188
4611 80	Bitumen- und teerhaltige Lacke . . . . .	t	9 259	8 625	8 534	9 826	9 047	9 508



## Teil C

Noch: 2. Produktion wichtiger

Melde-Nr.	Warengruppe Erzeugnis	Einheit	1961	1962	1963	1964	1965	1965 Wert in 1000 DM
	noch: Chemische Industrie, Chemisch-technische Erzeugnisse							
4611 15,3, 4613 4,9	Sonstige Farben, Anstrichmittel und Verdünnungen . . . . .	t	89 979	96 164	89 693	103 612	130 279	236 491
4296 70	Firnisse aller Art . . . . .	t	29 260	29 342	25 673	.	.	.
4621 11	Kitte für Verglasungen . . . . .	t	855	5 587	4 881	5 256	6 047	5 241
4634	Klebstoffe und Bindemittel . . . . .	t	128 560	141 815	149 451	132 447	138 148	194 887
4641 1-6	Seifen in jeder Form . . . . .	t	42 075	41 352	42 436	44 624	45 981	130 148
4641 11	Feinseife (einschl. Medizinalseife) . .	t	21 894	21 601	22 985	24 135	24 829	95 207
4641 12	Kernseife (ohne Industriekernseife) . .	t	6 200	5 503	4 400	4 024	3 462	4 224
4641 2	Industriekernseife . . . . .	t	585	768	885	.	.	.
4641 41	Schmierseife . . . . .	t	7 844	8 260	9 060	9 488	9 893	9 684
4641 50	Flüssige Seife . . . . .	t	821	866	970	989	745	1 877
4644 70	Schleifpasten, -emulsionen, Polierpasten	t	6 653	7 387	7 297	8 771	8 795	25 458
4647	Körperpflegemittel . . . . .	1000 DM	230 810	237 938	269 825	306 624	381 798	-
4667 1-5	Textil- und Lederhilfsmittel . . . . .	t	52 456	58 578	63 779	68 394	69 530	225 361
4667 10	Textilhilfsmittel . . . . .	t	45 473	51 306	55 087	58 195	56 492	196 745
4667 50	Lederhilfsmittel . . . . .	t	6 983	7 272	8 692	10 199	13 038	28 616
4671 40	Kerzen aller Art . . . . .	t	3 140	3 184	2 948	3 489	3 718	9 617
4671 51	Schuhoreme . . . . .	t	373	355	392	369	415	2 498
4671 59	Andere Schuh- und Lederpflegemittel . . .	t	193	170	275	270	.	.
4671 6	Fußbodenpflegemittel . . . . .	t	19 339	19 304	18 608	19 150	19 349	71 456
4296 10	Tierkörperfett, Knochenfett, Leimfett . .	t	.	.	.	.	7 964	5 402
4681 50	Kernbindemittel . . . . .	t	49 408	55 409	63 154	91 105	92 719	40 669
4691 1-5	Dachpappe und sonst. Abdichtungsmaterial	1000 qm	55 026	61 177	62 035	72 996	80 295	88 502
	Chemiefasern							
4911 4915 1-4	Zellwolle, Zellwollabfälle, Reyon und Reyonabfälle . . . . .	t*	117 189	123 434	133 525	137 013	133 899	.
4219 11	Steinkohlenteerpech <sup>1)</sup> . . . . .	1000 t*	710	690	696	707	723	.
4219 50	Steinkohlenteeröle (ohne Heizöl) <sup>1)</sup> . . .	1000 t*	304	231	276	354	319	.
.	Heizöl . . . . .	1000 t*	234	293	232	154	.	.
	Erzeugnisse der Mineralölverarbeitung <sup>2)</sup>							
2214 31,32	Motoren- und Flugbenzin . . . . .	1000 t*	3 771	4 211	4 243	3 828	3 783	.
2214 71	Dieselmotortreibstoff . . . . .	1000 t*	3 094	3 417	3 566	2 870	2 735	.
.	Heizöl . . . . .	1000 t*	10 535	11 970	12 739	13 891	15 528	.
	Kautschuk- und Asbestindustrie							
5921	Technische Weichgummiwaren . . . . .	t	23 388	26 466	26 561	30 724	31 546	211 347
5922 1-5	Chirurgische Weichgummiwaren . . . . .	t	2 606	2 989	3 313	3 784	3 893	46 371
5923	Beschlmaterial . . . . .	t	8 372	7 721	6 616	6 916	5 833	22 351
5925	Gummierte Gewebe . . . . .	t	634	733	696	659	755	6 933
		1000 qm	1 689	2 167	2 053	1 327	1 543	-
5926	Konfektionsartikel . . . . .	t	.	.	1 237	1 257	1 269	19 452
5927	Sonstige Weichgummiwaren (Klebstoffe, Gummifäden, Isolier-, Klebebänder u.ä.) .	t	11 629	12 413	12 370	13 260	15 371	98 342
596	Asbest- und Gummiasbestwaren . . . . .	t*	6 182	5 891	6 163	7 073	7 572	.
5963	Asbestspinnstoffwaren . . . . .	t*	909	844	794	924	921	.
5963 20,90	Asbestschutzbekleidung und sonstige Asbestspinnstoffwaren . . . . .	t	138	133	87	98	97	1 186
5965	Asbestplatten . . . . .	t	38	43	17	21	18	297
5967	Brems- und Kupplungsmaterial . . . . .	t	3 786	3 621	3 943	4 204	4 787	50 183

1) Angaben der Statistik der Kohlenwirtschaft e.V., Essen; Produktion in bergbaueigenen und bergbaufremden Anlagen. - 2) An

## Erzeugnisse 1961 - 1965

Teil C

Melde-Nr.	Warengruppe Erzeugnis	Einheit	1961	1962	1963	1964	1965	1965 Wert in 1000 DM
	<b>Sägewerke und holzbearbeitende Industrie<sup>3)</sup></b>							
	<b>Stangen, Maste, Pfähle (imprägniert und nicht imprägniert)</b>							
5314 10	Telegrafentstangen und Leitungsmaste . .	cbm*	12 471	10 539	7 252	4 607	6 092	.
5343 10								
5314 90	Pfähle und sonstige Stangen und Maste .	cbm*	27 959	29 687	25 499	27 194	31 326	.
5343 90								
5315	<b>Schwellen (imprägniert und nicht imprägniert) . . .</b>	cbm*	115 562	122 599	124 440	116 569	102 851	.
5345								
5315 15,55	Schwellen aus Nadelholz . . . . .	cbm*	2 984	2 441	1 508	1 948	1 419	.
5345 15,55								
5315 11,51	Schwellen aus Laubholz . . . . .	cbm*	103 359	113 140	118 361	108 309	94 112	.
5345 11,51								
5315 30,	Weichenschwellen . . . . .	cbm*	9 219	7 018	4 571	6 312	5 660	.
5345 30								
5316	Schnittholz . . . . .	cbm*	1 140 461	1 117 932	1 109 232	1 252 662	1 214 411	.
5316 1	Schnittholz aus Nadelholz . . . . .	cbm*	791 044	773 880	762 037	828 060	767 990	.
5316 5	Schnittholz aus Laubholz . . . . .	cbm*	346 073	342 055	347 195	424 602	446 421	.
5322,25	<b>Hobelware (Hobeldielen, Fußleisten etc.) und Rauhsplund . . . . .</b>	cbm*	193 929	235 437	226 932	244 222	237 184	.
5351	<b>Furniere . . . . .</b>	cbm*	386 649	374 688	366 610	382 103	367 050	.
5351 1	Sohlfurniere . . . . .	cbm*	261 892	266 964	256 435	263 700	245 502	.
5351 5	Säge- und Messerfurniere . . . . .	cbm*	120 484	104 367	107 229	116 103	119 463	.
5351 70	Zigarrenkisten- und Käsekistenbrettchen	cbm*	4 273	3 357	2 946	2 300	2 085	.
5361 10	<b>Sperrholz</b>							
5361 20	Furnierplatten . . . . .	cbm*	92 108	96 437	95 088	97 120	100 160	.
5381 4	Tischlerplatten . . . . .	cbm*	129 895	138 419	136 192	132 717	128 422	.
	Holzspanplatten . . . . .	cbm*	204 273	218 589	231 026	297 803	323 641	.
	<b>Holzschliff-, Zellstoff-, Papier- und Pappeindustrie</b>							
5511	Holzschliff (mechanisch bereitet) . . . .	t*	157 783	155 485	142 115	145 466	149 273	.
5521-27	Zellstoff (chemisch bereitet) . . . . .	t*	99 874	95 694	87 563	54 825	54 283	.
553	Papier (unveredelt) . . . . .	t*	770 455	802 305	844 745	926 235	977 408	.
5532 21,61	Druck- und Schreibpapier, holzhaltig .	t*	136 995	133 711	192 627	231 589	231 667	.
5532 25,65	Druck- und Schreibpapier, holzfrei . .	t*	18 339	19 201	22 667	22 821	17 890	.
5533 1	Kraftpackpapier . . . . .	t*	6 011	6 238	6 597	5 640	4 617	.
5533 2	Kraftsaackpapier . . . . .	t*	45 401	43 755	45 147	45 604	47 213	.
5534 10	Strohpapier . . . . .	t*	29 681	31 045	31 114	36 095	41 788	.
5534 3	Packpapier (aus Altpapier und aus Zellstoff) . .	t*	233 872	249 704	263 031	280 046	294 243	.
5534 50	Briefumschlagpapier . . . . .	t*	11 216	10 620	9 506	10 619	10 702	.
5539 31	Technisches Zeichenpapier . . . . .	t*	5 284	5 557	6 448	6 449	7 076	.
5539 39	Fein- und Normalpapier . . . . .	t*	23 258	23 821	24 594	25 030	25 176	.
5539 51	Tapetenrohpapier . . . . .	t*	28 052	35 784	31 999	36 792	34 483	.
5539 62-67	Karton, ungeklebt und geklebt . . . . .	t*	.	.	12 572	12 811	14 065	.
554	Pappe (unveredelt) . . . . .	t*	334 315	339 545	336 934	336 878	343 077	.
5542 10	Rohdackpappe . . . . .	t*	37 600	34 799	30 512	34 848	34 264	.
5542 27	Duplex- und Triplexkarton . . . . .	t*	38 276	47 058	46 319	53 710	61 691	.
5542 35	Maschinengraupappe . . . . .	t*	48 263	46 066	53 420	48 097	36 399	.
5542 50	Schrenz- und Speltpappe . . . . .	t*	22 244	20 937	20 076	21 224	29 476	.
5547 11	Handlederpappe . . . . .	t*	4 309	3 581	3 011	2 129	1 603	.
5547 20	Hartpappe (einschl. Stanz- und Schuhpappe) . . . . .	t*	3 126	3 008	3 003	2 950	3 048	.
5571	Gestrichene Papiere aller Art . . . . .	t*	116 073	131 091	128 913	137 433	131 101	.
	<b>Stahlbau (einschl. Waggonbau)</b>							
	<b>Stahl- und Leichtmetallkonstruktionen<sup>4)</sup></b>							
3111	Brücken aus Stahl und Leichtmetall (auch bewegliche) . . . . .	t	39 123	35 475	32 954	34 232	30 331	74 872
3111 10	Neubauten . . . . .	t	36 627	29 293	32 100	32 331	28 268	70 712
3111 50	Neue Konstruktionsteile für Verstär- kungen, Umbauten, Wiederherstellungen	t	2 496	.	854	1 901	2 039	3 605
3112	Hochbaukonstruktionen aus Stahl und Leichtmetall (ohne solche in Leicht- bauweise) . . . . .	t	400 214	382 255	341 324	380 131	425 655	583 830
3113-19	Sonstige Stahlbauten . . . . .	t	118 150	120 631	123 845	139 440	146 201	350 579
3113	Behälterbauten für feste Stoffe . . . .	t	15 000	18 156	21 368	18 986	25 103	39 497
3114	Stahlwasserbauten (ohne Schwimmdocks)	t	7 503	6 851	5 621	7 362	7 515	16 932
3116	Tore, Türen, Fenster und Glasdächer . .	t	37 210	39 556	38 682	44 159	36 684	154 491
3118	Leichtbaukonstruktionen aus Band- stahl und Leichtmetall (bis 4 mm Materialstärke) und aus Rohren . . . .	t	51 527	48 729	49 632	56 285	64 019	117 907
3119	Konstruktionen für Tunnel- und Schacht- ausbauten . . . . .	t	5 024	5 807	.	.	.	.

gaben des Statistischen Bundesamtes. - 3) Ab 1961 einschl. Kleinsägereien. - 4) Ohne Einzel- und Ersatzteile.



## Teil C

Noch: 2. Produktion wichtiger

Melde-Nr.	Warengruppe Erzeugnis	Einheit	1961	1962	1963	1964	1965	1965 Wert in 1000 DM
	noch: Stahlbau (einschl. Waggonbau)							
	<b>Weichen und Kreuzungen</b>							
3121 1-5	Weichen, Kreuzungen, Schienenauszugs- vorrichtungen u.ä. 1) . . . . .	t	30 889	28 820	25 803	28 880	28 387	43 458
	<b>Schienengebundene Wagen (ohne solche für Feld- und Industriebahnen)</b>							
3131	Neugebaute Eisenbahnwagen . . . . .	Stück	.	.	5 855	5 924	4 731	143 758
3195 31-33	Überholte bzw. reparierte schienen- gebundene Wagen . . . . .	Stück	.	.	14 469	13 041	12 385	22 874
	<b>Feld- und Industriebahnwagen und -material</b>							
3141	Neugebaute Feld- und Industriebahnwagen .	Stück	.	.	17 646	17 099	16 373	25 280
3141 40	Gruben-, Förder- und Spezialwagen . . .	Stück	.	.	13 810	12 842	13 040	18 230
3145	Gleismaterial für Feld- und Industrie- bahnen . . . . .	t	6 790	5 657	3 577	3 939	3 356	4 505
	<b>Dampfkessel, Behälter und Rohrleitungen</b>							
3151	Dampfkessel . . . . .	t	.	.	77 415	83 807	93 192	344 861
3152, 3154	Feuerungen und Hilfsapparate für Dampfkessel . . . . .	t	.	.	52 092	48 619	53 143	187 593
3155	Behälter . . . . .	t	.	.	102 176	94 029	108 180	237 762
3156	Rohrleitungen . . . . .	t	120 040	113 693	107 257	92 901	100 074	261 750
3157	Stahlheizkessel für Warmwasser- heizungsanlagen . . . . .	t	8 764	10 884	12 451	17 075	21 378	48 863
	<b>Wärme-, Lüftungs- und gesundheits- technische Anlagen</b>							
3161	Wärmetechnische Anlagen . . . . .	1000 DM	185 237	196 201	226 444	253 367	261 224	-
3161 1-7	Montagen . . . . .	1000 DM	171 499	179 410	204 282	230 887	234 914	-
3161 90	Herstellung von Anlageteilen . . . . .	t	5 696	6 651	8 452	8 166	8 203	26 310
3162	Lüftungsanlagen . . . . .	1000 DM	27 467	32 644	42 045	36 405	43 024	-
3162 10,50	Montagen . . . . .	1000 DM	26 482	31 220	40 678	35 348	40 071	-
3163	Montagen von gesundheitstechnischen Anlagen . . . . .	1000 DM	23 928	25 714	27 656	31 839	38 471	-
	<b>Maschinenbau</b>							
3211	Metallbearbeitungsmaschinen der spanab- hebenden Formung . . . . .	t	64 692	69 251	62 065	52 009	55 018	581 929
3211 1	Hobel-, Stoß- und Räummaschinen . . . . .	t	5 069	4 399	3 404	2 117	1 612	16 646
3211 2	Drehbänke, Abstechmaschinen und Außen- gewindeschneidmaschinen . . . . .	t	12 994	12 687	11 694	7 916	7 354	69 972
3211 3	Revolverdrehbänke und Drehautomaten . .	t	6 214	7 150	5 846	5 645	6 350	92 517
3211 4	Bohrmaschinen und Innengewindeschneid- maschinen . . . . .	t	5 947	6 059	4 364	4 188	4 612	44 268
3211 5	Fräsmaschinen, Waagrecht-Bohr- und Fräswerke . . . . .	t	15 137	16 948	16 879	13 434	14 143	131 622
3211 6	Säge- und Feilmaschinen . . . . .	t	2 407	2 133	1 708	1 824	2 108	16 635
3211 7	Schleif-, Läpp- und Poliermaschinen . .	t	6 752	7 757	7 558	6 767	6 206	74 009
3211 8	Verzahnmaschinen . . . . .	t	1 422	1 613	1 417	1 419	2 020	34 992
3211 9	Sonstige Metallbearbeitungsmaschinen der spanabhebenden Formung und Aufbau- einheiten . . . . .	t	1 872	1 975	1 356	1 431	2 132	37 319
3211 09	Zubehör, Vorrichtungen und Apparate, Einzel- und Ersatzteile für Metall- bearbeitungsmaschinen der spanab- hebenden Formung . . . . .	t	6 877	8 531	7 839	7 269	8 482	63 960
3212	Metallbearbeitungsmaschinen der span- losen Formung . . . . .	t	60 710	67 325	54 648	55 159	62 572	464 830
3212 1	Hämmer, Schmiedemaschinen, Niet- maschinen, Biege- und Richtmaschinen, Ziehmaschinen . . . . .	t	11 293	11 459	10 785	8 566	10 287	85 626
3212 2	Pressen mit mechanischem Antrieb . . .	t	14 265	21 810	10 580	11 220	11 554	71 700
3212 3	Pressen mit hydraulischem Antrieb . . .	t	6 224	5 886	6 246	5 144	6 338	39 842
3212 4	Blechbearbeitungsmaschinen (ohne Pressen) . . . . .	t	9 858	9 937	11 054	13 229	14 380	90 407
3212 5	Drahtbe- und verarbeitungsmaschinen . .	t	7 060	7 020	5 940	6 755	6 845	76 945
3212 6	Sondermaschinen zur Herstellung von Bolzen, Schrauben, Nieten, Muttern und dgl. (spanlos und spanabhebend), Gewindewalz- und -rollmaschinen . . . .	t	2 931	2 938	3 305	3 012	3 917	42 745

1) Ohne Einzel- und Ersatzteile.

Erzeugnisse 1961 - 1965

Teil C

Melde-Nr.	Warengruppe Erzeugnis	Einheit	1961	1962	1963	1964	1965	1965 Wert in 1000 DM
	noch: Maschinenbau, Metallbearbeitungs- maschinen der spanlosen Formung							
3212 09	Zubehör, Vorrichtungen und Apparate, Einzel- und Ersatzteile für Metall- bearbeitungsmaschinen der spanlosen Formung . . . . .	t	9 079	8 276	6 738	7 234	9 251	57 565
3213	Hütten- und Walzwerkseinrichtungen . . .	t	115 635	119 069	137 963	108 520	86 046	461 889
3214	Industrieöfen (ohne Gießerei- und Elektroöfen) . . . .	t	27 100	24 064	19 429	22 862	38 403	129 109
3214 1	Industrieöfen für Eisen und Metall . .	t	18 344	14 315	11 064	13 519	26 232	61 880
3214 9	Sonstige Industrieöfen . . . . .	t	4 347	5 507	4 246	4 971	7 384	41 331
3214 07-09	Zubehör, Einzel- und Ersatzteile für Industrieöfen . . . . .	t	4 409	4 241	4 119	4 372	4 788	25 898
3215	Gießereimaschinen . . . . .	t	.	.	10 630	12 298	14 477	63 734
3216	Prüfmaschinen . . . . .	t	1 118	1 158	1 295	1 031	1 330	19 746
3216 1	Prüfmaschinen für Metallprüfung . . .	t	679	654	592	492	567	8 402
3217	Holzbe- und -verarbeitungsmaschinen . .	t	.	.	19 955	19 329	17 780	114 007
3217 1,2	Holz sägemaschinen . . . . .	t	1 905	2 032	2 494	2 592	2 824	16 618
3217 3	Hobel-, Fräs- und Kehlmaschinen . . .	t	121	126	93	67	65	590
3217 5	Drehbänke und Kopiermaschinen, Schleif- und Poliermaschinen . . . . .	t	1 158	1 106	1 049	1 240	1 343	13 485
3217 6	Spalt-, Hack-, Schneide- und Stanz- maschinen . . . . .	t	915	822	761	824	817	5 681
3217 7	Maschinen zum Biegen, Verbinden und Pressen . . . . .	t	8 262	10 643	11 469	10 323	8 768	42 987
3217 9	Sondermaschinen für Spezialgebiete der Holzbe- und -verarbeitung . . . . .	t	409	401	511	556	658	6 624
3217 08,09	Zubehör, Einzel- und Ersatzteile für Holzbe- und -verarbeitungsmaschinen .	t	2 194	1 403	1 615	1 627	1 293	6 711
3218	Maschinen- und Präzisionswerkzeuge für die Metall- und Werkstoffbearbeitung . .	t	.	.	12 892	14 323	15 956	215 545
3218 1	Spiral- und andere Bohrer . . . . .	t	2 314	2 104	1 719	1 757	1 975	39 704
3218 2	Gewindewerkzeuge . . . . .	t	904	1 010	843	832	951	19 215
3218 3	Fräser und Messerköpfe . . . . .	t	502	444	367	334	411	19 031
3218 5	Räumwerkzeuge, Reibahlen und Senker .	t	.	.	591	523	626	16 372
3218 7	Bohr- und Drehfutter und sonstige Maschinenspannzeuge . . . . .	t	968	1 030	923	830	1 163	19 694
3218 8	Vorrichtungen, Schnitt-, Stanz- und Formwerkzeuge . . . . .	t	.	.	7 386	8 510	8 702	84 687
3219	Autogengeräte und -maschinen sowie Flammspritzgeräte . . . . .	t	1 416	1 391	1 320	1 468	1 865	24 277
3221 1-7	Neugebaute Lokomotiven und Tender . . .	t	11 940	16 672	13 585	10 725	12 754	81 506
3221 09	Zubehör, Einzel- und Ersatzteile für Lokomotiven und Tender . . . . .	t	4 157	5 346	3 738	3 133	3 149	17 742
3222-3225	Verbrennungsmotoren . . . . .	t	30 610	43 854	38 850	.	.	.
3222 08,09	Zubehör, Einzel- und Ersatzteile . . .	t	422	473	403	292	321	2 089
3226	Kesseldampfmaschinen (Lokomobilen) und Kolbendampfmaschinen . . . . .	t	1 500	748	1 024	751	941	5 295
3231	Verdichter, Druckluftgeräte, -werkzeuge und -bremsen . . . . .	t	.	.	22 176	21 395	25 107	244 653
3231 1-3	Verdichter und Vacuumumpfen . . . . .	t	.	.	17 934	16 509	18 533	173 640
3231 4	Druckluftgeräte . . . . .	t	1 558	1 602	805	1 066	1 390	14 273
3231 7	Druckluftwerkzeuge . . . . .	t	143	128	681	655	825	8 959
3231 08	Zubehör, Einzel- und Ersatzteile für Verdichter und Druckluftgeräte . . . .	t	2 907	2 516	2 557	2 972	4 071	42 919
3231 06,07	Zubehör, Einzel- und Ersatzteile für Druckluftwerkzeuge und -bremsen . . .	t	222	201	195	191	288	4 862
3232	Lufttechnische Anlagen einschl. Ventilatoren . . . . .	t	41 647	43 348	44 623	47 856	57 357	310 153
3233	Gewerbliche Kühlmöbel, Kältemaschinen und -anlagen . . . . .	t	.	.	11 689	13 471	15 488	115 670
	Gewerbliche Lagertruhen, Schaukühl- möbel und offene Kühlvitrinen							
3233 21,26	für Normalkühlung . . . . .	t	.	.	1 939	2 535	2 779	16 026
3233 22,27,28	" Tiefkühlung . . . . .	t	.	.	893	1 178	1 421	8 486



## Teil C

Noch: 2. Produktion wichtiger

Melde-Nr.	Warengruppe Erzeugnis	Einheit	1961	1962	1963	1964	1965	1965 Wert in 1000 DM
	noch: Maschinenbau							
3234	Flüssigkeitspumpen (ohne Jauchepumpen) . . . . .	t	14 639	15 220	17 357	17 638	18 203	193 976
3234 1	Handpumpen . . . . .	t	1 148	973	1 182	1 247	1 461	14 041
3234 2,3, 5-9	Kraftpumpen (ohne Kreiselpumpen) . . . . .	t	7 043	7 591	7 814	5 800	5 264	76 468
3234 4	Kreiselpumpen . . . . .	t	5 073	5 234	6 596	8 825	9 717	81 005
3234 0	Zubehör, Einzel- und Ersatzteile für Flüssigkeitspumpen . . . . .	t	1 374	1 422	1 765	1 765	1 760	22 463
3236	Maschinen für die Bauwirtschaft . . . . .	t	68 796	78 250	79 197	84 492	71 313	368 369
3236 1-5	Baumaschinen für Hoch- und Tiefbau . . . . . (ohne Straßen- und Gleisbaumaschinen) . . . . .	t	.	16 159	15 672	16 399	14 029	69 047
3236 14	Beton- und Mörtelmischer . . . . .	Stück	4 515	5 480	4 962	4 965	3 151	17 489
3236 6	Bagger . . . . .	t	24 909	25 917	27 049	28 792	23 052	119 971
3236 09	Zubehör, Einzel- und Ersatzteile zu Maschinen für die Bauwirtschaft . . . . .	t	14 470	18 837	18 464	23 358	22 045	100 739
3237,3235	Baustoff-, Keramik- und Glasmaschinen, Maschinen für die Verarbeitung von Gummi und plastischen Massen . . . . .	t	69 637	75 125	79 225	78 240	91 630	601 790
3237 1	Maschinen und Einrichtungen zur Herstellung von Bindemitteln und Zuschlagstoffen . . . . .	t	17 895	20 528	25 131	20 052	32 103	133 972
3237 2	Zerkleinerungs- und Siebmaschinen für andere Industrien . . . . .	t	6 936	8 620	8 549	9 337	5 625	26 096
3237 3	Maschinen und Einrichtungen zur Herstellung und Bearbeitung zement-, kalk-, gips- und asphaltgebundener Bauelemente u.ä. . . . .	t	3 027	4 500	5 053	6 170	6 067	29 740
3237 4	Maschinen zur Gewinnung und Bearbeitung von Naturstein . . . . .	t	1 238	1 162	939	1 255	1 262	7 999
3237 5	Keramikmaschinen . . . . .	t	6 736	6 031	5 100	4 198	4 639	31 832
3237 7	Glasmaschinen . . . . .	t	1 399	1 295	747	813	920	13 573
3237 8	Anderer Baustoffmaschinen, Maschinen zur Herstellung von Batterien usw., Pack- und Ballenpressen . . . . .	t	280	184	.	430	231	3 111
3235	Maschinen für die Verarbeitung von Gummi und plastischen Massen . . . . .	t	24 475	24 853	23 549	25 092	28 597	302 488
3237 09	Zubehör, Einzel- und Ersatzteile für Baustoff- und Keramikmaschinen (ohne solche für Glasmaschinen und ohne solche für Maschinen für die Verarbeitung von Gummi und plastischen Massen) . . . . .	t	7 651	7 951	8 585	10 892	12 187	52 980
3238	Maschinen und Einrichtungen für den Bergbau . . . . .	t	237 657	212 375	203 257	212 948	200 170	772 832
3238 2	Streb- und Streckenfördermittel . . . . .	t	49 610	42 013	39 895	38 931	34 611	87 916
3238 3	Sonstige Maschinen und Einrichtungen für Untertagebetrieb (einschl. An- triebe und sonstige Bestandteile) . . . . .	t	12 571	11 791	13 646	19 758	25 202	124 808
3238 4	Druckluftwerkzeuge für den Bergbau und die Industrie der Steine und Erden . . . . .	t	659	586	602	734	844	13 086
3238 5	Maschinen und Einrichtungen für Schachtförderung, Wagenläufe und Strecken . . . . .	t	13 695	12 870	13 364	8 794	10 957	38 838
3238 6	Förder- und Gewinnungsgeräte für den Tagebau . . . . .	t	16 947	15 394	15 571	16 431	11 251	49 844
3238 7	Maschinen und Einrichtungen zur Aufbereitung von Erzen, Kohle, Koks, Torf und anderen Mineralien sowie für hüttenmännische Vorbereitungs- anlagen und zur Gewinnung von NE-Metallen . . . . .	t	40 645	39 999	30 514	28 738	20 690	68 064
3238 8	Kokereimaschinen . . . . .	t	4 233	3 470	3 638	2 327	1 541	4 144
3238 0	Zubehör, Einzel- und Ersatzteile für Maschinen und Einrichtungen für den Bergbau . . . . .	t	89 500	79 332	77 092	86 251	86 409	313 206
3239	Trocknungsanlagen und -maschinen . . . . .	t	.	.	18 291	19 899	20 923	151 560
3239 1	für die Landwirtschaft und die Nahrungs- und Genußmittelindustrie . . . . .	t	4 951	3 707	2 757	3 454	4 150	21 783
3239 2	für die Textilindustrie . . . . .	t	4 008	4 371	4 755	5 313	5 261	47 693
3239 4	für die Chemische Industrie . . . . .	t	2 233	.	2 220	.	.	.
3239 6	für den Bergbau und die Industrie der Steine und Erden . . . . .	t	1 165	2 289	2 344	1 492	998	3 664
3239 9	für sonst. Erzeugnisse bzw. Industrien	t	1 819	1 789	2 028	2 342	2 890	31 936
3239 09	Zubehör, Einzel- und Ersatzteile für Trocknungsanlagen und -maschinen . . . . .	t	2 067	1 887	1 484	1 937	1 976	13 741

## Erzeugnisse 1961 - 1965

## Teil C

Melde-Nr.	Warengruppe Erzeugnis	Einheit	1961	1962	1963	1964	1965	1965 Wert in 1000 DM
	noch: Maschinenbau							
3241	Landmaschinen . . . . .	t	176 083	152 519	157 506	194 437	212 084	753 881
3241 1	Maschinen und Geräte für die Boden- bearbeitung . . . . .	t	5 077	5 123	5 519	5 454	5 824	16 839
3241 11	Pflüge für Schlepperzug . . . . .	Stück	8 236	6 893	7 966	8 433	9 166	11 129
3241 14	Ackereggen . . . . .	Stück	2 232	2 402	1 429	3 859	.	.
3241 16,17	Grubber für Schlepperzug und Gespannzug . . . . .	Stück	808	871	715	1 175	1 083	978
3241 19	Sonstige Bodenbearbeitungsmaschinen und -geräte (einschl. Acker- und Wiesenwalzen) . . . . .	Stück	11 044	11 968	11 592	8 907	8 678	3 615
3241 2	Maschinen und Geräte für die Saat- und Pflanzenpflege . . . . .	t	1 515	1 626	1 695	1 551	3 103	8 776
3241 21,22, 25,29	Vielfachgeräte, Kartoffellegemaschinen und sonstige Maschinen und Geräte für die Saat- und Pflanzenpflege . . . . .	Stück	10 429	9 623	6 715	10 800	29 593	8 026
3241 3	Maschinen und Geräte für die Düngung und für den Pflanzenschutz . . . . .	t	26 136	21 815	22 398	16 947	17 022	54 980
3241 31	Kunstdüngerstreuer (ohne Jauche- schleudern und ohne -verteiler) . . . . .	Stück	5 220	3 928	4 747	5 353	6 718	3 825
3241 32	Düngestreuer (einschl. Aufbaustreuer) . . . . .	Stück	.	.	14 385	9 873	9 597	32 785
3241 33	Jauchepumpen aller Art . . . . .	Stück	.	.	19 841	20 361	19 895	6 560
3241 38	Maschinen und Geräte für den Pflanzen- schutz . . . . .	Stück	6 737	6 629	4 005	4 168	3 278	3 324
3241 4-5	Erntebergungsmaschinen . . . . .	t	105 673	85 257	86 480	122 918	135 837	487 079
3241 47,48	Heurechen (Pferderechen), Heuwender und sonstige Rechwender . . . . .	Stück	28 724	26 381	27 323	30 330	30 585	35 984
3241 52	Kartoffelerntemaschinen . . . . .	Stück	7 748	9 003	8 675	8 779	5 784	15 423
3241 6-7	Ernteaufbereitungsmaschinen . . . . .	t	2 842	2 359	3 923	3 178	1 821	8 995
3241 61,62	Dreschmaschinen (ohne Mähdrescher) und Maisdreschmaschinen . . . . .	Stück	172	119	126	165	.	.
3241 8	Maschinen und Geräte für die Hofwirt- schaft . . . . .	t	3 518	2 807	2 481	2 583	2 856	11 224
3241 83	Schrot-, Quetsch- und Mahlmühlen für die Landwirtschaft . . . . .	Stück	2 129	1 853	1 901	2 060	1 849	1 713
3241 9	Sonstige Landmaschinen einschl. selbst- tätiger Tränkebecken und Strohschneider ohne Gebläse, ohne Ackerschlepper und ohne milchwirtschaftliche Maschinen . . . . .	t	1 048	1 007	3 182	11 314	14 393	58 593
3241 09	Zubehör, Einzel- und Ersatzteile für Landmaschinen . . . . .	t	30 275	32 525	31 829	30 491	31 371	108 145
3242	Landwirtschaftliche Transport- und Förderanlagen . . . . .	t	6 329	5 504	4 997	6 239	7 767	32 069
3243	Milchwirtschaftliche Maschinen . . . . .	t	7 031	6 553	6 340	6 520	6 711	81 790
3243 1	Melkmaschinen . . . . .	t	4 603	3 720	3 572	3 641	3 911	39 656
3244 09	Zubehör, Einzel- und Ersatzteile für Ackerschlepper, Einachsschlepper und andere einachsige Motorgeräte . . . . .	t	29 845	.	23 438	28 426	25 116	147 381
3245	Maschinen für die Nahrungsmittel- industrie . . . . .	t	23 436	24 183	21 259	25 022	22 120	153 861
3245 1	Maschinen für die Konservenindustrie . . . . .	t	463	554	599	522	637	11 751
3245 2	Müllereimaschinen und -anlagen (ohne solche für die Ölmüllerei) . . . . .	t	2 991	3 565	4 221	4 263	3 453	17 365
3245 3	Bäckerei-, Konditorei-, Teigwaren-, Keks-, Biskuit- und Waffelmaschinen, Backöfen . . . . .	t	3 049	3 413	3 242	3 395	3 506	27 348
3245 4	Maschinen und Einrichtungen für die Fleischverarbeitung . . . . .	t	2 937	2 852	2 890	2 900	3 333	20 065
3245 5	Maschinen und Apparate für die Süßwarenindustrie . . . . .	t	1 942	2 364	2 259	1 519	1 960	24 438
3245 6	Maschinen und Apparate für die Zuckerindustrie . . . . .	t	9 745	8 717	5 095	9 168	5 932	22 122
3245 7	Maschinen und Apparate für die Ölmüllerei und Speisefettindustrie . . . . .	t	146	194	245	174	222	4 742
3245 9	Sonstige Maschinen für die Nahrungs- mittelindustrie . . . . .	t	212	351	463	555	630	6 348
3245 09	Zubehör, Einzel- und Ersatzteile zu Maschinen für die Nahrungsmittel- industrie . . . . .	t	1 951	2 174	2 246	2 525	2 478	19 684



## Teil C

Noch: 2. Produktion wichtiger

Melde-Nr.	Warengruppe Erzeugnis	Einheit	1961	1962	1963	1964	1965	1965 Wert in 1000 DM
	noch: Maschinenbau							
3246	Maschinen für verwandte Gebiete der Nahrungsmittelindustrie . . . . .	t	21 938	20 336	20 821	25 186	27 532	338 847
3246 1	Brauerei-, Kellerei- und Getränke- industriemaschinen . . . . .	t	12 885	11 255	12 607	15 357	16 023	119 108
3246 2	Maschinen und Einrichtungen für Groß- küchen und Gastwirtschaften . . . . .	t	950	1 040	948	1 049	1 222	26 520
3246 9	Verpackungsmaschinen . . . . .	t	2 488	2 782	2 606	2 984	3 353	96 198
3246 09	Zubehör-, Einzel- und Ersatzteile zu Maschinen für verwandte Gebiete der Nahrungsmittelindustrie . . . . .	t	1 658	1 166	1 344	1 242	2 435	37 089
3251	Einzelapparate und -maschinen für die chemische und verwandte Industrie . . . . .	t	42 459	42 235	38 891	40 958	48 827	314 329
3251 1	Einzelapparate und -maschinen für die anorganische Chemie . . . . .	t	2 212	1 887	2 121	2 756	2 203	22 849
3251 2	Einzelapparate und -maschinen für die organische Chemie . . . . .	t	1 376	1 789	1 367	1 110	874	10 834
3251 3	Einzelapparate und -maschinen für allgemeine chemische Zwecke . . . . .	t	15 265	11 562	10 561	12 954	17 203	132 701
3251 4	Einzelapparate und -maschinen für die Gärungs- und Stärkeindustrie . . . . .	t	516	593	656	419	825	7 851
3251 6	Einzel-Wärmeaustauscher (soweit nicht zu Dampfkesseln gehörend) . . . . .	t	3 322	3 854	5 139	4 525	5 359	26 588
3251 09	Zubehör, Einzel- und Ersatzteile zu Einzelapparaten und -maschinen sowie für Anlagen für die chemische und verwandte Industrie . . . . .	t	11 718	12 495	11 292	12 193	15 140	84 711
3252	Anlagen für die chemische und verwandte Industrie . . . . .	t	49 997	49 823	48 889	50 725	44 340	172 285
3252 2	Anlagen für die organische Chemie . . . . .	t	3 236	2 844	2 215	2 450	2 681	17 079
3252 5	Explosionssichere Tankanlagen und Spezial-Apparaturen für Schiffsaus- rüstungen . . . . .	t	7 535	8 004	8 715	9 137	9 271	58 978
3252 6	Wärmewirtschaftliche Anlagen (Wärmeaustauscher) . . . . .	t	2 501	2 662	3 579	2 834	3 144	19 816
3252 7	Kühlanlagen und Kaminkühler . . . . .	t	28 798	28 369	23 484	20 681	15 730	26 723
3252 8	Anlagen für die Gasindustrie . . . . .	t	6 245	5 900	8 707	9 956	9 187	34 768
3253	Waren- und Leistungsautomaten . . . . .	t	1 224	1 198	1 056	1 205	1 150	17 300
3254	Groß- und Schnellwaagen . . . . .	t	6 969	7 650	7 055	7 520	7 441	68 414
3254 1	Gleis- und Fahrzeugwaagen . . . . .	t	2 290	2 112	1 799	2 348	2 170	4 258
3254 4	Ausschütt-, Abfüll- und Absackwaagen . . . . .	t	2 065	2 576	2 551	2 669	2 886	22 122
3254 5	Nichtautomatische Laufgewichts-, Schaltgewichts-, Rollgewichts- und Dezimalwaagen . . . . .	t	.	.	400	317	292	1 598
3254 7	Voll- und halbautomatische Neigungs- waagen . . . . .	t	.	.	1 178	1 130	1 309	33 977
3254 9	Handbediente und selbsttätige Auswäge- vorrichtungen für Groß- und Schnell- waagen . . . . .	t	.	.	608	502	.	.
3254 09	Zubehör, Einzel- und Ersatzteile für Groß- und Schnellwaagen . . . . .	t	460	415	482	487	528	4 570
3255	Krane und Hebezeuge (ohne Serienhebe- zeuge und handbetriebene Krane) . . . . .	t	.	.	74 465	64 871	62 420	324 706
3255 1	Brückenkrane . . . . .	t	.	.	31 784	22 120	23 885	111 526
3255 4	Drehkrane . . . . .	t	.	.	20 341	19 603	17 812	109 198
3255 7	Greifer und Klappkübel . . . . .	t	.	.	2 262	2 619	2 256	9 086
3255 6,9	Maschinelle Anlagen für Wasserbau und Schiffs-(Deck-) hilfsmaschinen . . . . .	t	1 653	1 585	1 170	1 266	995	4 452
3255 09	Zubehör, Einzel- und Ersatzteile für Krane und Hebezeuge . . . . .	t	.	.	10 084	12 118	14 002	73 602
3256	Serienhebezeuge und handbetriebene Krane	t	.	.	30 310	31 567	35 528	260 332
3256 1	Kettenhebezeuge . . . . .	t	2 953	2 520	2 460	2 442	2 376	15 639
3256 2	Seilhebezeuge, handbetrieben (ohne Bauwinden) . . . . .	t	.	.	1 474	1 581	1 488	11 495
3256 3	Seilwinden, motorisch betrieben (ohne Aufzug- und Bauwinden) . . . . .	t	1 037	1 207	1 245	1 082	910	6 833
3256 4	Krane, handbetrieben . . . . .	t	.	.	821	692	624	2 126
3256 5	Flurfördermittel, Transportgeräte mit und ohne Hubeinrichtung . . . . .	t	9 152	9 790	8 793	9 660	11 710	92 454
3256 6	Hydraulische Hebeböcke und -geräte . . . . .	t	1 656	1 208	1 074	1 082	1 119	8 753
3256 7	Hebebühnen . . . . .	t	1 417	1 844	1 840	1 840	2 734	16 221
3256 9	Andere handbetriebene Serienhebezeuge . . . . .	t	.	.	2 532	3 619	4 335	13 352
3256 09	Zubehör, Einzel- und Ersatzteile für Kleinhebezeuge und handbetriebene Krane . . . . .	t	.	.	1 300	1 181	1 161	9 081

## Erzeugnisse 1961 - 1965

Teil C

Melde-Nr.	Warengruppe Erzeugnis	Einheit	1961	1962	1963	1964	1965	1965 Wert in 1000 DM
noch: Maschinenbau								
3257	Gleis- und Drahtseilförderer (ohne solche für den Bergbau) . . . . .	t	2 077	3 269	3 300	4 413	4 003	17 373
3258	Stetigförderer (ohne solche für den Bergbau) . . . . .	t	37 460	42 556	39 545	44 704	45 984	168 854
3258 1	Bandförderer und Becherwerke für Schüttgut, ortsfest . . . . .	t	19 887	19 373	20 595	21 657	21 155	71 137
3258 2	Trogketten-, Schnecken- und sonstige Förderer für Schüttgut . . . . .	t	2 070	2 012	2 595	3 426	3 291	10 161
3258 3	Schwingförderer und Rutschen . . . . .	t	928	987	869	1 103	719	4 607
3258 4	Pneumatische Förderer, Be- und Ent- ladungsmaschinen für Schüttgut . . . . .	t	2 269	1 935	1 427	1 534	1 663	5 272
3258 5	Stetigförderer für Stückgut, ortsfest und fahrbar . . . . .	t	1 727	2 211	2 742	2 970	5 288	25 226
3258 6	Fahr- und Tragbänder, Aufgeber und Abwurfeinrichtungen . . . . .	t	2 231	2 206	1 662	1 920	1 619	4 828
3258 7	Kombinierte Großförderanlagen . . . . .	t	3 151	8 364	4 449	5 876	4 813	17 628
3258 09	Zubehör, Einzel- und Ersatzteile für Stetigförderer . . . . .	t	5 197	5 467	5 206	6 218	7 436	29 995
3259	Aufzüge und maschinelle Einrichtungen für Bühnen (ohne Bauaufzüge) . . . . .	t	7 609	7 487	6 675	7 967	9 384	48 172
3259 1	Personenaufzüge . . . . .	t	.	.	2 476	2 366	2 578	15 096
3259 2	Lasten- und Kleingüteraufzüge . . . . .	t	.	.	2 751	2 435	3 090	14 755
3261	Papier- und Druckereimaschinen . . . . .	t	34 459	43 119	40 047	34 814	35 119	351 615
3261 1	Papierherstellungsmaschinen . . . . .	t	11 232	17 754	13 771	9 552	11 564	68 684
3261 3	Papierzurichtungsmaschinen . . . . .	t	9 515	11 566	11 996	9 804	8 003	80 314
3261 5	Papierverarbeitungs- und Druckereimaschinen . . . . .	t	12 700	12 712	13 022	14 251	14 230	173 971
3261 7	Druckereimaschinen . . . . .	t	1 010	1 087	1 258	1 207	1 321	28 645
3264	Büromaschinen . . . . .	t	3 114	3 168	3 261	3 336	3 403	193 654
3264 3	Buchungsmaschinen . . . . .	Stück	23 892	26 536	.	.	.	.
3264 09	Einzel- und Ersatzteile für Büromaschinen	t	102	112	158	117	123	9 228
3265	Textilmaschinen (ohne Zubehörteile für Textilmaschinen) . . . . .	t	42 312	41 950	40 951	46 399	48 943	530 629
3265 1,2	Vorbereitungs- und Hilfsmaschinen für die Spinnerei und Spinnmaschinen . . . . .	t	7 369	7 387	5 945	7 824	9 775	124 207
3265 3	Zwirn- und Seilerei- und Spinnmaschinen, Zapf- und Krepelmaschinen . . . . .	t	2 574	2 679	3 023	3 210	3 409	35 914
3265 4	Vorbereitungs- und Hilfsmaschinen für die Weberei . . . . .	t	7 320	7 289	8 482	10 178	10 003	140 539
3265 5	Webmaschinen (ohne Bandwebmaschinen) . . . . .	t	6 614	7 049	5 870	5 286	5 148	23 507
3265 6-7	Textilveredlungs-, Filz- und Hut- maschinen . . . . .	t	11 347	10 888	10 973	12 126	11 764	127 748
3265 8	Strick- und Wirkmaschinen, Netz-, Tüll-, Spitzen-, Gardinen- und Stickmaschinen . . . . .	t	1 467	1 513	1 320	1 956	2 538	16 211
3265 9	Flecht-, Klöppel-, Posamentier- maschinen und Bandwebstühle . . . . .	t	1 077	937	1 002	998	1 058	9 276
3265 09	Einzel- und Ersatzteile für Textil- maschinen . . . . .	t	4 545	4 208	4 335	4 820	5 247	53 227
3266	Zubehörteile für Textilmaschinen . . . . .	t	9 362	10 388	10 396	11 357	12 332	118 602
3266 1	Spinnereimaschinen-Zubehör . . . . .	t	2 660	2 568	2 633	2 762	2 935	33 718
3266 2	Webereimaschinen-Zubehör . . . . .	t	4 604	5 483	4 979	4 909	5 033	38 170
3266 3	Textilveredlungsmaschinen-Zubehör . . . . .	t	1 883	2 138	1 773	2 372	2 844	32 230
3266 4	Strick- und Wirkmaschinen-Zubehör . . . . .	t	646	530	844	1 017	1 145	11 559
3266 5	Flecht-, Klöppel-, Posamentier- maschinen- und Bandwebstuhl-Zubehör . . . . .	t	187	174	166	297	375	2 925
3267	Nähmaschinen . . . . .	t	6 136	5 884	4 920	4 952	5 535	101 393
3267 1	Haushaltnähmaschinen . . . . .	t	1 693	1 467	.	.	.	.
3267 2	Handwerkernähmaschinen . . . . .	Stück	102 839	97 681	.	.	.	.
3267 3	Industrie-Steppstich-Nähmaschinen . . . . .	Stück	225	160	184	.	.	.
3267 09	Einzel- und Ersatzteile für Nähmaschinen	t	6 572	5 041	4 243	2 235	2 404	50 498
3268	Wäscherei- und verwandte Maschinen . . . . .	t	2 098	2 177	2 035	2 313	32 246	-
3269	Schuh- und Lederindustriemaschinen . . . . .	t	32 536	32 776	30 336	31 313	32 246	-
3269 3	Schuhinstandsetzungsmaschinen . . . . .	t	1 007	1 008	904	1 167	1 259	11 650
3269 09	Zubehör, Einzel- und Ersatzteile für Lederwarenherstellungs-, Fell- und Pelzzurichtemaschinen . . . . .	t	6 968	7 506	6 168	6 153	5 379	69 474
3282	Armaturen . . . . .	t	2 568	2 084	1 688	1 595	1 373	13 537
3282 1	Schwerarmaturen in Standardausführung . . . . .	t	2 241	1 737	1 307	1 214	991	9 715
3282 2	Schwerarmaturen für Sonderverwendung . . . . .	t	36	77	.	.	.	.
3282 3	Armaturen für Wasserverbrauchsanlagen . . . . .	t	.	.	76 838	86 482	89 776	868 621
3282 4	Armaturen für verschiedene Verwen- dungsgebiete . . . . .	t	.	.	29 447	30 271	31 516	212 219
3282 5	Armaturen für Sicherung, Regelung und Überwachung . . . . .	t	.	.	4 177	5 316	5 182	34 963
3282 6	Armaturen für Ölhydraulik und Pneumatik	t	.	.	21 789	26 676	28 685	346 346



## Teil C

Noch: 2. Produktion wichtiger

Melde-Nr.	Warengruppe Erzeugnis	Einheit	1961	1962	1963	1964	1965	1965 Wert in 1000 DM
	noch: Maschinenbau, Armaturen							
3282 09	Einzel- und Ersatzteile für Armaturen .	t	1 713	1 492	2 067	2 315	2 201	28 633
3274	Verschiedene Maschinenteile . . . . .	t	5 172	9 459	10 665	11 793	12 584	89 311
3275	Walzengravuren . . . . .	1000 DM	17 885	14 327	17 834	19 691	22 532	-
3276	Zahnräder und Getriebe . . . . .	t	47 831	45 553	42 466	43 347	47 017	337 318
3276 1	Zahnräder . . . . .	t	16 770	14 284	14 052	15 140	17 548	111 644
3276 3,4	Getriebe für stationäre Zwecke . . . . .	t	.	.	23 138	21 982	24 066	190 470
3276 5,6	Getriebe für Fahrzeuge (ohne solche für Kraftfahrzeuge) . . .	t	.	.	1 955	2 364	2 311	28 101
3276 08,09	Einzel- und Ersatzteile für Getriebe (stationär und für Fahrzeuge) . . . . .	t	4 875	4 454	3 322	3 861	3 092	7 102
3277	Wälzlager, Gehäuse und Gehäuseteile . . .	t	21 537	22 720	21 261	23 362	23 260	186 709
3277 2-4	Wälzlager aller Art . . . . .	t	14 408	.	.	.	.	.
3277 90	Gehäuse und Gehäuseteile für Wälzlager	t	5 044	4 501	4 065	4 939	4 708	16 679
3277 09	Einzel- und Ersatzteile für Wälzlager .	t	2 085	1 797	995	946	1 038	9 197
3278	Gleitlager, Kupplungen und sonstige Antriebs Elemente . . . . .	t	23 143	23 009	20 428	23 706	27 441	183 519
3278 1	Gleitlager . . . . .	t	1 911	1 362	1 104	1 813	2 110	11 642
3278 4	Kupplungen (ohne solche für Kraftfahr- zeuge) . . . . .	t	13 917	13 402	11 755	12 486	15 367	136 838
3278 7	Sonstige Antriebs Elemente . . . . .	t	6 361	7 536	6 008	6 895	6 738	17 822
3278 07-09	Einzel- und Ersatzteile für Gleitlager, Kupplungen und sonstige Antriebs- elemente . . . . .	t	954	704	1 561	2 511	3 225	17 216
3281	Geldschränke und Tresoranlagen . . . . .	t	4 328	5 043	4 891	5 443	5 888	19 280
3295	Reparaturen an Maschinenbauerzeugnissen .	1000 DM	161 721	179 662	180 774	185 640	199 502	-
3296	Lohnveredlungsarbeiten an Maschinen- bauerzeugnissen . . . . .	1000 DM	8 745	11 159	15 791	22 223	29 202	-
3297	Montagen an Maschinenbauerzeugnissen . .	1000 DM	123 558	133 892	148 112	170 563	207 275	-
	Fahrzeugbau							
3317 20,40	Mopeds <sup>1)</sup> . . . . .	1000 Stück	35	29	25	27	28	12 440
3318	Verbrennungsmotoren für Kraftfahrzeuge (auch Fahrradhilfsmotoren 2) . . . . .	Stück*	28 798	351 564	629 401	645 821	652 600	.
333	Teile für Kraftfahrzeuge und Kraftfahr- zeugmotoren . . . . .	1000 DM	-	-	818 807	956 984	1108 873	-
3331 10	Motorenteile (Kolben, Kolbenringe usw.) . . . . .	1000 DM	115 971	100 974	105 155	132 255	155 712	-
3331 40	Sonstige Motorenteile (Einspritzpumpen, -düsen usw.) . . . . .	1000 DM	61 682	67 812	69 137	116 708	149 707	-
3332	Rahmen, Räder, Felgen . . . . .	1000 DM	220 177	221 091	222 667	236 393	260 003	-
3332 10	Rahmen (ohne Krafttradräumen) und Träger . . . . .	1000 DM	65 164	69 986	72 536	70 021	73 991	-
3332 71	Räder, Felgen und Naben für Kraftwagen und Zugmaschinen . . . . .	1000 DM	154 660	150 801	149 691	165 367	184 675	-
3333	Triebwerksteile, Getriebe und Lenkungen .	1000 DM	.	155 043	194 961	232 175	282 569	-
3333 11	Triebwerksteile (ohne Getriebe und Getriebeteile) . .	1000 DM	57 130	53 876	56 764	67 391	86 212	-
3333 15,19	Schalt- und sonstige Getriebe für Kraftfahrzeuge . . . . .	1000 DM	9 942	10 099	7 720	16 221	23 103	-
3333 50	Lenkungen . . . . .	1000 DM	2 782	3 189	3 386	6 087	.	-
3334	Kühler, Bremsaggregate, Stoßdämpfer u.ä.	1000 DM	104 750	118 994	148 377	158 166	177 812	-
3334 10	Kühler, Kühlerteile und Kühlerträger .	1000 DM	8 703	8 581	11 374	15 010	22 290	-
3334 30	Bremsaggregate für Kraftfahrzeuge und Anhänger . . . . .	1000 DM	19 597	21 998	22 601	23 605	29 120	-
3334 70	Stoßdämpfer . . . . .	1000 DM	.	67 553	96 239	102 719	114 964	-
3341	Karosserien und Aufbauten für Kraft- fahrzeuge und Anhänger . . . . .	1000 DM	157 780	183 183	182 533	203 330	178 842	-
3341 20	Aufbauten für Liefer- und Lastkraft- wagen . . . . .	Stück	6 470	7 555	8 706	7 200	7 406	43 545
3341 09	Einzel- und Ersatzteile hierfür . . . . .	t	33 237	40 580	31 677	26 633	36 880	178 842
	Kraftfahrzeuganhänger (ohne Krafttradanhänger)							
3345 45	zur Lastenbeförderung, mehrachsige . . .	Stück	.	.	4 511	4 063	3 959	81 903
3345 6	mit Spezialaufbauten, Wohnanhänger . .	Stück	.	.	1 094	2 341	1 590	8 893
3351 11	Fahrräder, zweirädrig . . . . .	1000 Stück	444	429	414	405	430	46 741
3351 90	Fahrradräumen . . . . .	1000 Stück	368	372	330	444	446	13 880

1) Ab 1961 mit Kraftträdern bis 50 ccm mit Geschwindigkeitsbegrenzung. - 2) Ab 1962 einschl. Weiterverarbeitung.

## Erzeugnisse 1961 - 1965

## Teil C

Melde-Nr.	Warengruppe Erzeugnis	Einheit	1961	1962	1963	1964	1965	1965 Wert in 1000 DM
	noch: Fahrzeugbau							
3361	Kinderwagen . . . . .	1000 DM	15 296	14 942	14 949	16 102	15 405	-
3361 10	Kinderwagen . . . . .	Stück	66 067	58 490	61 141	55 099	57 802	7 678
3361 50	Kindersportwagen . . . . .	Stück	39 841	31 090	48 244	71 792	56 489	3 721
3361 09	Zubehör, Einzel- und Ersatzteile hierfür . . . . .	t	949	672	1 026	986	1 070	4 007
	<b>Elektrotechnische Industrie</b>							
	Geräte und Einrichtungen zur Elektri- zitätserzeugung und -umwandlung							
3611	Elektromotoren und Generatoren (ohne Elektroschweißmaschinen) . . . . .	t	49 778	53 957	42 539	45 512	45 522	352 996
3611 12-35 41-56,91,94	Elektromotoren und Gleichstrom- generatoren aller Leistungen sowie Ein- und Mehrphasen- Wechselstrom- generatoren bis 1000 kWh (bzw. kVA) . . . . .	t	32 156	33 429	27 185	28 354	27 972	221 145
3612	Transformatoren (ohne Dreh- und Schweißtransformatoren) . . . . .	t	31 633	33 620	31 789	31 211	34 373	177 608
3612 1	Vorschaltgeräte für Leuchtstoff- und Entladungslampen . . . . .	t	.	.	2 283	3 311	3 747	16 428
3612 32,33	Transformatoren mit Flüssigkeits- isolation bis 1600 kVA . . . . .	t	.	.	8 891	8 455	9 607	46 750
3612 42	Trockentransformatoren bis 16 kVA . . . . .	t	.	.	1 432	1 506	1 810	15 178
3612 46	Trockentransformatoren über 16 kVA . . . . .	t	.	.	524	728	970	7 300
3613	Stromrichter (ohne Schweißstromrichter) . . . . .	t	3 780	3 975	3 389	3 491	4 714	63 466
3615	Akkumulatoren und -batterien . . . . .	t	19 330	19 499	22 562	23 154	25 554	177 571
3615 10	Ortsfeste und Klein-Bleiakkumulatoren . . . . .	t	3 178	2 017	2 824	3 455	2 844	19 080
3615 31,35	Bleiakkumulatoren für Fahrzeuge . . . . .	t	14 917	11 452	18 057	18 111	16 490	84 071
3617	Starkstromkondensatoren . . . . .	t	1 064	1 159	970	845	948	11 187
	Geräte und Einrichtung der Elektrizitätsverteilung							
3621	Hochspannungsschaltgeräte und -anlagen ab 1000 V . . . . .	t	7 164	7 422	7 861	7 866	9 680	74 708
3622	Niederspannungsschaltgeräte und -anlagen unter 1000 V . . . . .	t	40 575	39 959	36 684	41 678	45 589	475 636
3623	Installationsgeräte bis 1000 V . . . . .	t	27 293	26 240	25 111	28 252	30 824	322 589
3623 1	Schalter . . . . .	t	5 727	4 924	5 499	6 081	6 320	87 116
3623 2	Steckvorrichtungen . . . . .	t	7 497	7 347	5 503	6 148	6 448	68 413
3623 3	Fassungen . . . . .	t	2 320	1 937	2 046	2 457	2 922	43 058
3623 4	Abzweigdosen . . . . .	t	1 401	1 415	1 320	1 272	1 230	12 325
3623 51	Zählertafeln, Verteilungstafeln aus Metall . . . . .	t	650	733	853	1 163	1 275	10 460
3624	Elektrorohre . . . . .	t	26 116	22 973	21 786	23 092	21 136	39 988
3625	Isolierte Drähte und Leitungen . . . . .	t	91 352	86 911	85 687	100 230	106 456	468 792
3625 11	Lackierte und emaillierte Drähte . . . . .	t	19 929	18 447	18 546	22 010	22 927	81 178
3625 15	Umspannene Drähte . . . . .	t	.	.	9 055	8 600	8 025	20 169
3625 30	Isolierte Starkstromleitungen . . . . .	t	41 410	38 917	41 871	51 059	56 076	239 284
3625 40	Isolierte Fernmeldeleitungen, -schnüre und Drähte . . . . .	t	.	.	7 961	9 451	8 923	56 908
3626	Kabel . . . . .	t	129 623	131 318	128 961	140 687	152 653	520 325
3626 1	Starkstromkabel . . . . .	t	.	.	84 513	99 381	96 044	306 199
3626 21,25	Fernmeldekabel . . . . .	t	34 322	42 168	42 789	39 784	54 277	197 621
3627-3629	Kabelgarnituren, Freileitungs- und Fahrleitungsarmaturen . . . . .	t	14 813	13 937	12 642	14 315	15 162	71 058
	<b>Elektrische Verbrauchergeräte</b>							
3631	Elektrowerkzeuge bis 2 kW . . . . .	t	404	373	332	341	414	6 815
3631 20	Elektrische Schleif- und Polierwerkzeuge (bis 300 mm Scheibendurchmesser) . . . . .	t	268	254	186	193	253	3 083
3632	Elektroschweißgeräte . . . . .	t	3 751	3 610	3 318	3 413	3 821	47 081
3632 15,16	Schweißtransformatoren . . . . .	t	743	651	516	552	541	5 285
3632 4	Widerstandsschweißmaschinen . . . . .	t	1 121	1 152	1 176	1 149	1 445	17 468
3633	Elektrochemische und elektrophysi- kalische Geräte und Einrichtungen . . . . .	t	3 760	4 081	3 858	3 934	3 918	59 125
3633 31	Vollständige Geräte und Einrichtungen für galvanotechnische Zwecke . . . . .	t	3 118	3 403	3 283	3 206	3 133	47 232
3634	Elektrische Industrieöfen . . . . .	t	10 372	10 244	9 676	8 764	10 664	104 663
3634 40	Widerstandsöfen . . . . .	t	5 192	4 182	3 561	3 175	3 850	30 586
3636	Elektrowärmegeräte . . . . .	t	27 056	26 791	27 988	31 323	33 462	204 194
3636 11,12	Elektrische Kochplatten und Tischherde	t	2 571	2 521	2 194	2 889	3 252	13 598



## Teil C

## Noch: 2. Produktion wichtiger

Melde-Nr.	Warengruppe Erzeugnis	Einheit	1961	1962	1963	1964	1965	1965 Wert in 1000 DM
	noch: Elektrotechnische Industrie, Elektrische Verbrauchergeräte							
3636 15,16	Elektrovollherde . . . . .	t	13 265	12 633	11 787	12 635	13 143	63 266
3636 2	Elektro-Back- und Bratgeräte . . . . .	t	2 407	2 114	1 971	2 020	2 065	21 572
3636 3	Elektrokocher und -erhitzer . . . . .	t	1 006	894	851	944	1 185	15 170
3636 5	Elektrische Raumheizgeräte und -einrichtungen . . . . .	t	.	.	6 835	8 612	9 069	31 252
3636 6	Elektrische Kleinwärmegeräte . . . . .	t	153	185	382	494	369	5 747
3636 64	Heizkissen, -teppiche und -bettdecken . . . . .	t	120	147	382	494	369	5 747
3636 71	Bügeleisen ohne verstellbare Temperaturreglung . . . . .	t	372	283	256	195	173	631
3636 72	Bügeleisen mit verstellbarer Temperaturreglung . . . . .	t	684	631	571	442	439	5 581
3637	Elektromotorische Wirtschaftsgeräte . . . . .	t	.	.	9 267	10 428	14 754	307 239
3637 3-4	Elektromotorische Küchengeräte . . . . .	t	2 781	3 585	4 699	5 552	9 343	152 346
3638	Elektrische Haushalt-Kühl- und Gefrier- schränke und -truhen . . . . .	t	.	.	15 204	20 995	19 794	107 529
3639	Elektrische Haushaltswaschmaschinen und -geräte . . . . .	t	.	.	60 215	75 106	80 252	651 053
3641	Elektrische Leuchten (ohne Fahrzeugleuchten) . . . . .	t	29 070	28 458	29 495	34 415	41 081	482 178
3644	Elektrische Glühlampen . . . . .	1000 DM	90 958	97 599	100 210	98 198	107 144	-
3644 11-17	Allgebrauchslampen in gewöhnlichen Formen . . . . .	1000 Stück	37 790	31 211	33 370	33 788	32 974	24 358
3647	Entladungslampen . . . . .	1000 DM	39 111	37 003	38 493	37 999	40 665	-
3647 40	Hochspannungs-Leuchtröhren . . . . .	1000 m	207	188	184	168	174	11 937
	Nachrichtentechnische Geräte und Einrichtungen							
3651	Geräte und Einrichtungen der Drahtnachrichtentechnik . . . . .	t	2 681	3 045	4 598	5 586	6 658	224 365
3657	Elektrische Signal- und Sicherheitsgeräte (ohne Kraftfahrzeugsignalgeräte) . . . . .	t	2 153	2 018	2 156	2 133	2 415	43 568
	Elektroakustische Geräte und Einrichtungen							
3663	Phonotechnische Geräte . . . . .	1000 DM	.	.	56 147	48 090	55 985	-
3667	Bauelemente der Fernmelde- und Hochfrequenztechnik . . . . .	t	2 412	2 436	2 661	2 871	2 632	71 919
	Elektrische Meß-, Prüf-, Steuerungs-, Regelgeräte und -einrichtungen							
3671	Elektrische Meßgeräte . . . . .	t	1 380	1 268	1 014	1 138	1 339	57 788
3675	Elektrische Prüfgeräte und Untersuchungseinrichtungen . . . . .	t	247	284	256	228	316	25 591
3677	Elektrische Regel- und Steuerungseinrichtungen . . . . .	t	2 926	3 077	3 193	3 431	4 191	148 546
	Sonstige elektrotechnische Erzeugnisse							
3682	Elektrokohlen und -bürsten einschl. Bürstenhalter (ohne Schweißelektroden) . . . . .	t	36 043	35 694	31 038	31 780	34 921	51 791
3684	Elektrische Industriebahnfahrzeuge . . . . .	t	701	683	541	524	619	8 264
3685	Gleislose Batteriefahrzeuge . . . . .	t	1 461	1 838	2 039	2 507	2 573	20 393
3686	Elektrische Betriebsausrüstung für Kraftfahrzeuge und Verbrennungsmotoren (ohne Batterien) . . . . .	t	37 982	45 590	42 946	44 134	48 198	267 186
3688	Elektromagnetische Geräte . . . . .	t	2 429	2 617	2 249	2 422	2 908	29 930

## Erzeugnisse 1961 - 1965

## Teil C

Melde-Nr.	Warengruppe Erzeugnis	Einheit	1961	1962	1963	1964	1965	1965 Wert in 1000 DM
<b>Feinmechanische und optische Industrie</b>								
371	Optische Erzeugnisse . . . . .	1000 DM	23 324	23 666	22 895	27 135	31 494	-
3711	Augenoptik . . . . .	1000 DM	22 865	23 263	22 527	26 717	30 638	-
3711 21-23	Fassungen aller Art . . . . .	1000 Stück	1 074	1 015	1 128	1 245	1 141	9 982
3711 5	Sonnen- und andere Schutzbrillen ohne Korrektionswirkung . . . . .	1000 Stück	6 043	6 051	5 275	6 308	6 900	14 185
372	Foto-, Projektions- und kinotechnische Erzeugnisse . . . . .	1000 DM	51 728	53 806	62 150	61 843	73 749	-
3721 40	Sonstige Fotoapparate . . . . .	1000 Stück	147	141	129	.	.	.
3721 60	Foto-Neben- und Zusatz-Apparate . . . . .	1000 DM	3 258	3 598	.	.	.	.
3721 91	Fotobedarf und -zubehör . . . . .	Stück	410 289	361 238	428 971	468 861	595 888	9 170
3725	Projektions- und Kinogeräte . . . . .	Stück	143 190	138 913	142 863	140 938	.	.
375	Feinmechanische Erzeugnisse . . . . .	1000 DM	106 566	104 695	94 782	104 420	121 051	-
3753	Feinwaagen, geophysikalische Geräte, Schwingungsmess- und Werkstoffprüfgeräte, Feinmeßinstrumente . . . . .	1000 DM	4 955	3 688	3 157	3 310	4 414	-
3754	Betriebskontroll- und Regelgeräte . . . . .	1000 DM	47 054	47 060	50 311	56 628	65 790	-
3754 13	für physikalische Zustände und Eigenschaften (ohne kombinierte Reifenfüll- und -druckprüfgeräte) z.B. Manometer, Vakuummeter . . . . .	1000 Stück	516	451	504	459	804	20 416
3754 19	zur Mengemessung . . . . .	Stück	57 736	56 815	60 890	52 686	76 436	20 718
3754 40	Gasmesser, komplett . . . . .	1000 Stück	32	25	19	21	22	1 728
3754 50	Wasserzähler . . . . .	1000 Stück	42	34	41	69	70	4 084
3754 70	Regler und Regleranlagen (Regler mit Hilfskraft) . . . . .	1000 DM	7 059	6 952	6 871	7 279	8 698	-
3755	Lehrmittel und Laborgeräte . . . . .	1000 DM	33 866	34 835	21 771	20 915	24 615	-
3755 11	Physikalische, chemische und technolo- gische Lehrmittel und Modelle . . . . .	1000 Stück	55	60	74	69	149	11 052
3759	Sonstige feinmechanische Geräte . . . . .	1000 DM	20 025	18 459	18 860	22 419	25 147	-
376	Medizinmechanische Erzeugnisse . . . . .	1000 DM	30 699	35 984	37 957	40 395	43 745	-
3763	Ärztliche, zahnärztliche und tierärzt- liche Geräte zur operativen und konser- vierenden Behandlung . . . . .	1000 DM	15 892	18 988	19 888	21 428	23 161	-
3763 40	Ärztliche und tierärztliche Instrumente . . . . .	1000 Stück	2 468	2 669	2 883	2 641	2 506	8 416
3763 50	Bohrinstrumente und Werkzeuge für zahnärztliche Bohrmaschinen . . . . .	1000 Stück	.	.	36 936	38 869	44 367	14 341
3767	Erzeugnisse der Orthopädie-Mechanik . . . . .	1000 DM	12 800	13 964	14 690	15 780	16 752	-
3767 23	Medizinische Leibbinden (hergestellt von Firmen der Bekleidungsindustrie) . . . . .	1000 Stück	118	101	246	243	235	4 619
<b>Stahlverformung</b>								
3021	Schmiedestücke, Preß-, Zieh- und Stanztteile, Federn . . . . .	t*	808 598	771 928	773 920	879 576	907 898	-
3021 1-6	Schmiedestücke . . . . .	t*	532 684	432 767	505 804	490 851	492 242	-
3021 10	Gesenkschmiedestücke . . . . .	t*	370 885	364 454	362 018	423 399	425 011	-
3021 40	Stahlflanschen, Fittings und Rohrverbindungen . . . . .	t	86 768	74 341	77 625	92 417	100 048	168 239
3021 5-6	Preiformschmiedestücke bis 125 kg, Wagenachsen . . . . .	t*	27 651	23 986	23 772	25 611	27 109	-
3021 7	Preß-, Zieh- und Stanztteile (ohne leichte Preß-, Zieh- und Stanztteile )	t	157 664	142 932	138 181	156 919	167 580	345 535
3021 9	Federn (ohne Matratzenfedern) . . . . .	t	120 581	121 962	129 944	139 481	148 127	373 092
3022	Ketten (ohne Bijouterieketten) . . . . .	t	81 441	79 953	76 566	85 126	88 225	250 457
3022 1	Geschweißte Ketten . . . . .	t	44 098	40 721	39 156	43 377	44 608	85 185
3022 20	Ungeschweißte Ketten . . . . .	t	3 329	3 335	3 303	4 492	4 255	16 687
3022 70	Stahlgelenkketten für Fahrräder und Mopeds . . . . .	t	.	.	3 761	4 246	4 392	19 643
3022 8	Stahlgelenkketten für andere Zwecke . . . . .	t	14 440	13 550	13 179	16 086	17 652	85 511
3023	Schrauben, Norm- und Fassondrehteile aus Stahl und NE-Metallen . . . . .	t	315 804	283 570	261 406	301 178	322 764	934 718
3023 10	Rohe Schrauben und Muttern . . . . .	t	100 470	88 458	83 417	93 000	95 525	159 849
3023 25	Hochfeste Schrauben, Bolzen und Muttern	t	36 010	31 815	32 503	36 803	42 605	140 478
3023 27	Gedrehte Schrauben (Blankschrauben), Bolzen und Muttern . . . . .	t	18 732	16 767	12 345	14 792	16 274	75 638
3023 50	Niete (ohne Hohlните) . . . . .	t	18 598	13 793	12 636	14 426	11 466	31 962
3023 60	Fassondrehteile aller Art . . . . .	t	30 616	28 179	28 837	36 073	43 755	230 397
3023 70	Schienenbefestigungsmaterial . . . . .	t	39 379	37 872	27 453	28 038	23 924	23 549
3023 80	Kleineisenzeug für Bauten und oberirdische Leitungen . . . . .	t	11 750	11 865	11 527	12 946	16 623	32 829
3024	Geräte für Landwirtschaft und Gewerbe . . . . .	1000 DM	83 745	81 090	83 708	75 372	80 513	-
3024 11	Gabeln und Zinkenhacken . . . . .	1000 Stück	1 274	1 269	1 207	1 119	1 018	5 445
3024 21	Sensen . . . . .	1000 Stück	239	265	237	211	216	1 528
3024 35	Schaufeln und Spaten . . . . .	1000 Stück	5 863	5 707	5 975	5 757	5 546	21 592



## Teil C

Noch: 2. Produktion wichtiger

Melde-Nr.	Warengruppe Erzeugnis	Einheit	1961	1962	1963	1964	1965	1965 Wert in 1000 DM
	noch: Stahlverformung, Geräte für Landwirtschaft und Gewerbe							
3024 42	Hauer und landwirtschaftliche Messer . . . . .	1000 Stück	1 899	1 067	1 070	1 091	961	2 326
3024 46	Feld- und Gartengeräte . . . . .	1000 DM	2 602	2 784	.	.	.	-
3025	Grobe Drahtwaren . . . . .	t	16 747	15 395	14 514	16 572	18 167	45 456
3027	Grubenausbaueinrichtungen . . . . .	t	266 563	231 285	245 009	263 278	257 367	229 527
3027 11	für Streckenausbau . . . . .	t	214 086	196 631	204 207	223 942	221 263	151 553
3027 13-17	für Strebaubau . . . . .	t	49 235	26 818	29 331	28 083	24 843	53 641
3029	Oberflächenveredlung und Härtung (im Lohnverfahren vorgenommen) . . . . .	1000 DM	82 301	97 646	97 309	117 853	136 937	-
	Eisen-, Blech- und Metallwaren- industrie							
382	Werkzeuge . . . . .	1000 DM	611 390	609 449	601 796	658 001	721 179	-
3821 10	Axte, Hämmer, Klempnerwerkzeuge u.ä. Axte, Beile, Häpen und andere Spalt- und Schälwerkzeuge . . . . .	t	5 206	5 069	4 564	5 102	5 497	12 826
3821 40	Beitel, Hobeisen usw. . . . .	t	677	583	519	565	784	6 178
3821 70	Hämmer, Faustel aller Art und Amboß- Einsatzwerkzeuge (für Schmiede- und Klempnerarbeiten usw.)	t	3 726	4 027	4 334	4 391	3 797	11 944
	Bohrwerkzeuge							
3822 10	Einsteckwerkzeuge . . . . .	t	2 219	1 905	1 749	1 852	2 076	11 887
3822 30	Hand- und Maschinenbohrer für Holz und nichtmetallische Werkstoffe . . . . .	t	1 377	1 558	1 643	1 891	2 175	9 937
3822 40	Bohrwinden, Bohrknarren, Drillbohr- apparate, handbetriebene Brust- und Tischbohrmaschinen . . . . .	t	670	661	642	758	714	5 066
3823	Sägen, Sägeblätter, Sägenzubehör . . . . .	t	12 511	12 064	11 810	12 448	13 119	93 142
3823 11	Handsägen und Heftsägen für Holz . . . . .	t	2 640	2 304	2 109	2 418	2 529	10 243
3823 13	Kreissägeblätter für Holz . . . . .	t	1 542	1 819	1 983	2 001	2 321	14 203
3823 15	Bandsägeblätter für Holz (auch in Rollen) . . . . .	t	519	518	474	431	382	3 570
3823 17	Gattersägeblätter . . . . .	t	1 366	1 257	1 087	1 088	1 148	5 781
3824 51	Lange Maschinenmesser . . . . .	t	3 264	3 394	3 153	3 312	4 002	36 775
3824 54	Runde Maschinenmesser . . . . .	t	1 572	1 565	1 826	1 924	2 252	23 354
3824 57	Maschinenmesser für Mäh- und Ernte- maschinen einschl. Rübenmesser, Plantagenmesser und Hauer . . . . .	t	1 145	999	977	967	697	3 120
	Zangen, Feilen u.ä.							
3825 10	Zangen, auch schneidend (ohne Rohrzangen), Locheisen und ähnliche Werkzeuge . . . . .	t	5 476	5 784	6 434	8 330	9 105	52 331
3825 50	Feilen und Raspeln . . . . .	t	2 465	2 131	2 710	2 348	2 129	17 044
3826 10	Dreh- und Hobelwerkzeuge für die Metallbearbeitung . . . . .	t	666	742	699	695	846	19 701
	Montagewerkzeuge							
3827 11,12	Schraubstöcke, Schraubzwingen und ähnliche Spannzeuge . . . . .	t	10 344	9 882	9 263	7 893	8 508	28 362
3827 13	Schraubenschlüssel und Rohrzangen, fest und verstellbar, einschl. Einsatz- und dazugehöriger Betätigungswerkzeuge . . . . .	t	20 624	19 984	18 573	20 085	20 930	139 841
3827 14	Schraubenzieher (Schraubendreher) . . . . .	t	2 378	2 388	2 096	2 825	2 519	17 829
	Hartmetall, Hartmetallwerkzeuge							
3828 10	Hartmetall . . . . .	1000 DM	72 316	57 087	58 101	70 156	67 190	-
3828 4	Hartmetallwerkzeuge . . . . .	t	2 290	1 832	1 805	1 789	2 119	60 293
	Heiz- und Kochgeräte							
	Öfen, Herde, Kochanlagen und Wasser- heizer (ohne Industrieöfen)							
3831 1	Raumheizöfen, auch Großraumöfen . . . . .	1000 Stück	333	348	447	479	473	103 638
3831 21-25	Kohlenherde . . . . .	1000 Stück	306	308	258	247	212	53 776
3831 27	Gasherde . . . . .	1000 Stück	184	169	141	148	175	47 260
3831 32	Gaskocher . . . . .	1000 Stück	46	51	58	66	63	2 812
3831 4	Großküchengeräte . . . . .	Stück	9 179	9 560	9 041	9 642	10 575	28 166
3831 81	Wasserheizer mit Kohlenbeheizung . . . . .	1000 Stück	249	273	277	285	248	31 364

## Erzeugnisse 1961 - 1965

## Teil C

Melde-Nr.	Warengruppe Erzeugnis	Einheit	1961	1962	1963	1964	1965	1965 Wert in 1000 DM
	noch: Eisen-, Blech- u. Metallwarenindustrie							
	Blechwaren, Blechkonstruktionen und Feinblechpackungen							
	Geräte und Bedarfsartikel aus Stahlblech und NE-Metallblechen							
3841 11, 3846 11	Haushalt- und Küchengeräte . . . . .	t	27 457	25 164	24 525	19 805	20 737	106 039
3841 12, 3846 12	Elektroherdgeschirre . . . . .	t	3 490	3 441	4 281	4 484	4 543	30 920
3841 13, 3846 13	Großküchengeräte . . . . .	t	265	253	227	220	170	2 154
3841 15	Müllgefäße und Abfalltonnen . . . . .	1000 Stück	1 056	1 112	1 054	972	954	25 319
3841 18	Stahlbadewannen . . . . .	t	12 319	16 096	16 727	18 819	20 487	36 189
3841 23	Jauche- und Wasserfässer . . . . .	1000 Stück	20	27	27	35	27	8 724
3841 31, 3846 22	Milchtransportkannen . . . . .	1000 Stück	242	227	248	198	215	6 073
3841 61,62	Loch- und Streckbleche . . . . .	t	16 904	20 297	24 384	27 643	28 695	30 219
3841 87,97, 3842 65, 3846 5	Schilder, Schaltpläne, Skalen, Zifferblätter, Verkehrszeichen, Sicherheitseinrichtungen, Kraftfahrzeugkennzeichen, Metallschilder, Plakate (auch geätzte Schilder) . . . . .	t	12 078	12 580	15 925	26 695	32 946	66 225
3841 95	Handfeuerlöcher . . . . .	1000 Stück	184	250	281	307	318	23 397
	Erzeugnisse aus Stahlblech für den Zentralheizungs- und anderen Baubedarf							
3842 11,13 3842 20	Stahlradiatoren, Plattenheizkörper . . . . .	1000 qm	5 416	6 416	7 556	9 892	9 579	175 212
	Ausdehnungsgefäße, Druckwasserkessel, Boiler u.ä. . . . .	t	21 627	20 382	23 703	25 881	29 250	62 842
3842 31,33	Stahltüren und Stahltore aus gefalzten Blechprofilen . . . . .	t	12 466	15 827	17 741	23 762	27 619	66 870
	Lager- und Transportbehälter aus Stahlblech und NE-Metallen							
3843 11, 3846 81	Transportfässer aller Art . . . . .	t	31 925	31 311	31 731	32 779	32 968	61 118
3843 15,20, 30,3846 82	Trommeln, Transportkannen auch schwere geschweißte Benzinkanen, Hobboks . . . . .	t	28 192	27 426	25 304	29 813	30 536	52 311
	Rohre, Blechkonstruktionen und Stahlblecheinrichtungen							
3844 15,16	Ofenrohre und Ofenrohrknie . . . . .	t	8 840	9 878	9 441	9 387	8 743	13 412
3844 51	Wellblechbauten und Garagen . . . . .	t	13 303	14 201	11 421	11 512	11 969	21 829
3844 59	Geräteschuppen, Fahrradständer u.ä. . . . .	t	56 682	68 826	44 461	53 940	65 151	131 983
3844 7	Stahlblecheinrichtungsgegenstände . . . . .	t	60 662	58 894	59 459	72 493	83 858	216 522
	Möbel aus Stahl- und NE-Metallrohren und -profilen, Stahldrahtmatratzen und Metallbettstellen							
3845 1	Stahlrohrmöbel (ohne Operationsstühle und -tische) . . . . .	t	13 400	13 934	19 953	38 034	43 022	164 201
3845 40	Stahldrahtmatratzen mit Holz- oder Eisenrahmen . . . . .	1000 Stück	515	319	483	556	594	13 652
3845 70	Bettstellen aus Eisen und NE-Metallen . . . . .	1000 Stück	193	156	183	190	180	27 196
	Feinblechpackungen bis 0,5 mm Blechstärke							
3849 1,3 3849 2,50-91	Konservendosen . . . . .	t	5 833	6 752	7 404	7 478	8 760	18 397
	Feinblechpackungen und Blechverschlüsse für Feinblechpackungen . . . . .	t	28 022	31 088	32 476	37 097	40 950	104 404
385	Schlösser und Beschläge . . . . .	t	166 892	167 556	164 912	181 120	189 549	1 094 071
3851	Koffer- und Mappenschlösser . . . . .	t	4 176	4 226	5 356	6 319	5 695	36 502
3852	Möbel-, Geldschrank- und Kühlschrankschlösser . . . . .	t	6 649	6 706	6 172	6 599	7 616	62 349
3853 1-3 3854	Möbelbeschläge . . . . .	t	23 318	23 957	23 941	27 857	30 638	165 582
	Türschlösser (ohne Möbel-, Geldschrank- und Kühlschrankschlösser) und Türschließer . . . . .	t	19 121	16 474	16 355	18 040	22 051	116 162
3855	Vorhänge- und Fahrradschlösser . . . . .	t	5 247	5 056	4 881	5 276	4 836	29 319
3856	Fahrzeugschlösser und -beschläge (ohne Fahrradschlösser) . . . . .	t	25 732	27 954	28 527	27 084	37 763	309 195
3857	Baubeschläge . . . . .	t	66 037	65 195	66 133	74 666	68 586	302 772
3858	Schlüssel und Schloßbestandteile . . . . .	t	2 931	2 882	1 819	2 168	2 255	18 093
386	Fahrrad- und Krafttradeinzelteile und -zubehör; Kraftwagenzubehör . . . . .	1000 DM	.	.	365 160	445 773	536 006	-
3861	Fahrradteile und -zubehör . . . . .	t	41 800	39 890	38 183	38 833	35 781	128 659
3864	Krafttradeinzelteile und -zubehör . . . . .	t	4 179	3 336	2 427	3 051	4 108	15 995
3867	Kraftwagenzubehör . . . . .	1000 DM	.	.	223 148	300 044	390 774	-



Melde-Nr.	Warengruppe Erzeugnis	Einheit	1961	1962	1963	1964	1965	1966 Wert in 1000 DM
noch: Eisen-, Blech- u. Metallwarenindustrie								
Schneidwaren und Bestecke								
3871	Schneidwaren . . . . .	1000 DM	178 667	186 141	186 473	204 083	212 111	-
3871 11	Arbeitsmesser mit fester Klinge . . . . .	1000 Stück	25 144	22 212	21 876	23 627	21 853	30 220
3871 17	Klapp- und Taschenmesser . . . . .	1000 Stück	27 145	23 979	21 355	22 884	24 770	30 751
3871 21	Feine Scheren . . . . .	1000 Stück	40 863	42 992	37 920	38 939	38 847	52 096
3871 25	Grobe Scheren (Baum- und Gartenschere)	1000 Stück	1 532	1 722	1 671	1 602	1 792	8 614
3871 44	Rasierapparate (ohne elektrische) . . . . .	1000 Stück	2 619	1 948	2 233	1 721	1 078	759
3871 47	Rasiererklingen . . . . .	Mill. Stück	408	360	407	491	374	22 524
3874	Bestecke und Tafelhilfsgeräte (ohne Tafelgeräte) . . . . .	1000 DM	127 007	123 192	121 264	129 967	139 852	-
3874 1	Bestecke . . . . .	1000 DM	107 725	104 559	98 227	104 138	113 759	-
Metallwaren und Metallkurzwaren								
3881	Haushaltsmaschinen und verwandte Geräte . .	1000 DM	64 568	68 469	68 261	86 123	87 103	-
Tafelgeräte, Galanteriewaren u.ä. Metallwaren für den Hausgebrauch								
3882 1	Tafelgeräte (Kabaretts, Tortenplatten u.ä.)	t	1 119	1 293	1 249	1 186	1 390	17 200
3882 2	Galanteriewaren . . . . .	1000 DM	38 177	42 204	44 343	46 278	52 583	-
3883 1-3	Büro- und Schreibgeräte . . . . .	1000 DM	31 315	31 210	28 921	34 645	37 004	-
3884	Feine Drahtwaren (ohne Drahterzeugnisse und ohne grobe Drahtwaren) . . . . .	t	13 571	13 825	13 430	15 831	17 168	133 810
Dünne Bänder, Metallfolien, Blatt- metalle, Dosen, Tuben und Kapseln								
3885 1-2	Dünne Bänder, Metallfolien . . . . .	t	15 885	20 400	23 228	27 095	30 162	138 174
3885 5	Dosen, Hülsen und sonstige Fließpreßteile . .	t	225	266	248	490	836	5 021
3885 6	Tuben aller Art . . . . .	t	666	698	759	807	901	13 985
3885 7	Flaschen- und sonstige Metallkapseln . . . .	t	961	1 106	1 654	1 934	2 287	9 699
Metallkurzwaren								
3887 11,18	Metallknöpfe . . . . .	Mill. Stück	1 917	1 930	1 987	1 951	2 189	28 818
3887 2	Nadeln . . . . .	t	3 540	3 247	3 614	3 622	3 579	93 246
3887 21	Nähmaschinenadeln . . . . .	t	328	321	349	387	398	45 710
3887 22,23	Näh-, Stopf- und Handwerkeradeln . . . . .	t	358	284	325	429	475	9 526
3887 26	Stecknadeln . . . . .	t	1 077	1 126	1 294	1 168	1 094	10 822
3887 3, 5-9, 49	Andere Metallkurzwaren . . . . .	t	34 323	34 463	35 090	41 678	47 060	287 570
3887 41	Reißverschlüsse aus Metall . . . . .	1000 m	8 563	8 410	7 335	9 012	8 826	10 103
3888	Füllhalter, Füllstifte und deren Teile . .	1000 DM	8 944	10 334	10 747	10 955	12 519	-
3888 20	Füllhalter aus allen Werkstoffen . . . . .	1000 Stück	1 513	3 757	3 594	1 631	3 682	4 472
3888 40	Kugelschreiber aus allen Werkstoffen . . .	1000 Stück	5 355	6 072	7 550	7 740	9 288	4 716
3888 50	Dreh- und Druckbleistifte aus allen Werkstoffen . . . . .	1000 Stück	130	.	98	.	.	.
3889	Leichte Preß-, Zieh- und Stanzteile (ohne kalt und warm verformte Teile aus Stahl) .	t	25 752	26 303	27 781	32 004	38 591	185 626
3889 30	Massenteile für die Rundfunk- und Elektroindustrie, Installationematerial .	t	4 119	3 847	4 687	5 579	7 104	34 993
3889 90	Leichte Preß-, Zieh- und Stanzteile nach Muster oder Zeichnung für gewerblichen und industriellen Bedarf, auch Metallkollananhänger . . . . .	t	20 022	20 927	20 516	23 578	28 370	124 680
Feinkeramische Industrie								
5142 00	Tonwaren für den Gärtnereibedarf . . . . .	t	11 518	13 729	17 411	17 961	19 376	3 733
5151-5157	Sanitäre und hygienische Installations- keramik . . . . .	t	40 549	39 962	43 759	42 415	40 544	76 892
5161 1-5	Hoch- und Niederspannungsmaterial . . . . .	t	4 626	4 302	.	.	.	.
5191	Schleifscheiben und sonstige Schleif- körper . . . . .	t	19 636	17 145	16 421	17 909	18 823	116 710
5191 1	mit Korund . . . . .	t	16 159	14 181	13 385	14 889	15 868	91 990
5191 5	mit Siliciumcarbid . . . . .	t	3 478	2 964	3 036	3 020	2 956	24 720
5192 1-7	Schleifpapiere, Schleifgewebe und Schleifmittel auf sonstiger Unterlage . . .	1000 qm	8 754	9 724	10 618	11 924	14 124	78 478
Glasindustrie								
5211 1-4 o. 5211 31	Flachglas (ohne Spezialflachglas und ohne Spiegelrohglas) . . . . .	1000 eff.qm*	50 046	54 315	52 186	55 019	55 723	.
5221 3	Medizin- und Verpackungsglas . . . . .	t	68 708	74 768	75 027	73 493	85 678	60 945
5221 42,45	Wirtschaftsglas (einschl. Kelchglas) . . . .	t	32 532	33 334	32 218	33 825	34 136	78 672
5221 6	Bau- und sonstiges technisches Hohlglas . .	t	35 610	40 049	44 733	49 939	61 775	46 938
5221 7	Beleuchtungsglas . . . . .	t	7 595	7 662	7 522	7 984	8 645	30 191
5231	Erzeugnisse der Glasbläserei . . . . .	1000 DM	17 649	18 013	17 732	18 733	21 091	-

## Erzeugnisse 1961 - 1965

Teil C

Melde-Nr.	Warengruppe Erzeugnis	Einheit	1961	1962	1963	1964	1965	1965 Wert in 1000 DM
noch: Glasindustrie								
5241	Veredeltes Flachglas . . . . .	1000 DM	288 012	348 050	359 089	435 480	500 306	-
5241 50	Spiegel . . . . .	1000 DM	22 243	24 577	24 175	29 707	28 709	-
5245	Veredeltes Hohlglas . . . . .	1000 DM	14 194	19 675	20 212	21 648	26 515	-
Holzverarbeitende Industrie								
Bauelemente aus Holz und Holzbauten								
5411	Bauelemente aus Holz . . . . .	1000 DM	110 028	120 708	122 736	140 791	152 741	-
5411 11	Sperrtüren (Sperrholztüren) . . . . .	1000 Stück	1 712	1 693	1 961	1 808	1 875	54 194
5411 12	Andere Türen, auch Füllungstüren . . . . .	1000 Stück	17	26	23	34	43	11 716
5411 16	Wohnungsfenster, nicht verglast . . . . .	1000 Stück	114	116	103	109	120	18 679
5411 19	Sonstige Fenster, nicht verglast z.B. Frühbeefenster . . . . .	1000 Stück	52	40	20	24	.	.
5411 2	Penetertüren und Rolläden aus Holz . . . . .	1000 Stück	548	627	312	326	247	26 076
5411 41-47	Parkettafeln, Stäbe und Friese für Stabparkett . . . . .	1000 qm	310	292	274	384	404	4 959
5415	Holzbauten und Holzkonstruktionen . . . . .	cbm	36 745	45 085	40 253	45 779	50 355	21 765
5415 11	Montagefertige Holzhäuser . . . . .	cbm	.	.	.	11 797	.	.
5415 15	Montagefertige Baracken . . . . .	cbm	.	.	.	10 939	15 766	6 329
5415 30	Brücken, Türme, Silos, Hallen und andere Ingenieurbauten . . . . .	cbm	.	.	.	3 709	.	.
5415 50	Wohnbauten in Gemischtbauweise, über- wiegend aus Holz . . . . .	cbm	.	.	.	7 245	8 370	3 484
5415 90	Telefonzellen, Gewächshäuser und sonstige Holzbauten und Holz- konstruktionen . . . . .	cbm	.	.	.	5 416	9 897	4 635
Möbel und Holzgehäuse								
5421	Vollständige Zimmer- und Kücheneinrich- tungen aus Holz . . . . .	1000 DM	348 532	373 228	357 141	412 713	481 569	-
5421 20	Schlafzimmer . . . . .	1000 Stück	394	417	367	389	439	342 947
5421 90	Küchen, auch Einbauküchen . . . . .	1000 Stück	88	87	98	119	135	119 307
5421 10, 30,40	Wohnzimmer, Herrenzimmer und Speise- zimmer . . . . .	Stück	21 680	21 225	17 578	18 421	20 353	18 655
5422	Einzelne Zimmer- und Küchenmöbel aus Holz (ohne Korbmöbel) . . . . .	1000 DM	1 010 485	1 155 735	1 141 311	1 345 362	1 496 128	-
5422 10	Sitzmöbel einschl. Stühle mit gepol- stertem Sitz, Hooker usw. . . . .	1000 Stück	1 939	1 863	1 773	1 860	2 149	81 617
5422 21,25	Polstermöbel, wie Sessel, Couches usw. Küchentische . . . . .	1000 Stück	1 925	2 066	1 824	1 985	1 958	424 078
5422 31	Küchentische . . . . .	1000 Stück	254	290	277	349	436	29 890
5422 33-36	Andere Tische . . . . .	1000 Stück	384	374	382	373	347	45 647
5422 37	Nachtische . . . . .	1000 Stück	88	83	73	57	71	3 382
5422 41	Kleiderschränke und Spinde . . . . .	1000 Stück	501	562	594	715	963	142 507
5422 43	Wohnzimmerschränke . . . . .	1000 Stück	628	686	618	691	660	298 342
5422 45,48	Bücherschränke, Bücherbars, Bücher- vitrinen u.ä. . . . .	1000 Stück	126	136	119	173	143	42 787
5422 47	Küchenschränke . . . . .	1000 Stück	850	997	1 025	1 253	1 376	268 901
5422 49	Kommoden (auch Frisierkommoden) . . . . .	1000 Stück	249	255	240	273	321	43 118
5422 51	Bettstellen für Erwachsene . . . . .	1000 Stück	155	171	167	246	335	43 425
5422 55	Bettstellen für Kinder . . . . .	1000 Stück	67	51	100	78	83	5 250
5422 70	Ergänzungsmöbel . . . . .	1000 Stück	538	629	738	876	862	38 307
5422 90	Polstergestelle . . . . .	1000 Stück	982	877	752	672	572	27 819
5423	Büromöbel, Schulmöbel und Gestühl aus Holz . . . . .	1000 DM	62 464	69 877	74 540	80 167	99 130	-
5423 1	Büromöbel . . . . .	1000 DM	48 004	53 824	57 086	61 379	74 186	-
5423 4	Schulmöbel . . . . .	1000 DM	7 667	8 426	8 304	10 423	14 302	-
5423 70	Kirohen-, Theater- und Kinogestühl . . . . .	1000 DM	6 792	7 627	9 150	8 365	10 642	-
5424	Spezialmöbel und Innenausbauten aus Holz Spezialmöbel für Betriebseinrichtungen, Laboratorien und andere Zwecke . . . . .	1000 DM	50 516	52 892	58 194	68 386	84 774	-
5424 10	Spezialmöbel für Betriebseinrichtungen, Laboratorien und andere Zwecke . . . . .	1000 DM	8 441	10 000	13 219	18 724	27 787	-
5424 20	Ladeneinrichtungen . . . . .	1000 DM	29 299	30 121	32 149	37 247	38 317	-
5424 40	Wandverkleidungen . . . . .	1000 DM	2 009	2 168	1 644	2 285	1 661	-
5424 90	Sonstige Innenausbauten . . . . .	1000 DM	10 713	9 417	9 248	9 339	12 867	-
5425-5427	Holzgehäuse aller Art . . . . .	1000 DM	63 905	68 409	78 658	82 238	93 977	-
Verpackungsmittel aus Holz								
5431	Fässer und Kübel (einschl. Faßholz) . . . . .	1000 DM	2 643	1 827	1 548	1 724	1 100	-
5431 40	Leichtfässer . . . . .	1000 l	15 170	12 929	9 784	10 180	6 772	989
5434	Kisten aus Holz (ohne Zigarrenkisten) Verpackungskisten . . . . .	1000 DM	31 024	34 558	34 276	47 205	50 592	-
5437	Zigarrenkisten . . . . .	1000 Stück	7 411	6 524	5 870	4 673	4 571	2 901



## Teil C

Noch: 2. Produktion wichtiger

Melde-Nr.	Warengruppe Erzeugnis	Einheit	1961	1962	1963	1964	1965	1965 Wert in 1000 DM
noch: Holzverarbeitende Industrie								
Sonstige Holzwaren								
5427	Särge aus Holz . . . . .	Stück	172 880	190 352	207 795	193 109	203 653	31 014
5428	Modelle aus Holz . . . . .	Stück	4 549	4 359	9 742	8 995	11 603	3 011
5441	Leisten und Rahmen . . . . .	1000 DM	27 921	32 780	35 868	43 343	45 916	-
5441 1	Gardinen-, Bilder- und sonstige Leisten	1000 lfd.m	67 150	79 840	76 042	90 882	78 486	41 412
5441 50	Bilder-, Spiegel- und sonstige Rahmen .	1000 lfd.m	703	1 074	.	.	.	.
5442	Formholzteile aller Art . . . . .	cbm	2 015	1 552	1 728	794	.	.
5443	Stiele und Rundstäbe aller Art . . . . .	cbm	10 888	11 500	10 204	13 207	10 608	6 015
5444	Holzbestandteile (ohne gedrechselte) . .	1000 DM	8 207	10 103	9 259	10 011	11 992	-
5445	Werkzeuge aus Holz, Hobel- und Werkbänke u.ä. . . . .	1000 Stück	1 208	1 526	1 912	2 097	2 649	5 964
5446 11	Textilspulen, Walzen, Hülsen, Konen u.ä.	t	218	171	178	211	207	2 453
5447	Holzdrehwaren und gedrechselte Teile aus Holz . . . . .	1000 DM	10 271	11 501	11 017	13 644	14 476	-
5448	Technische, gewerbliche und landwirt- schaftliche Geräte aus Holz . . . . .	1000 DM	12 240	11 272	10 439	10 241	11 993	-
5448 10	Leitern und Leitergeräte (auch Laden- und Haushaltleitern) . .	1000 Stück	122	113	144	94	98	3 767
5448 20	Technische Holzgeräte und Maschinen- teile für Elektrotechnik, Fotografie, Textilindustrie usw. . . . .	1000 DM	4 923	5 814	4 799	5 147	7 053	-
5448 30	Gewerbliche Holzgeräte, Beton- schalungsplatten u.ä. . . . .	1000 DM	3 618	1 571	1 633	762	1 073	-
5449	Haushaltartikel und Küchengeräte aller Art aus Holz . . . . .	1000 DM	14 345	16 900	14 996	10 034	8 590	-
5452	Holzschuhe und Schuhbedarf aus Holz . . .	1000 DM	4 514	4 701	4 285	4 867	5 564	-
5452 10	Holzschuhe . . . . .	1000 P	78	75	58	114	71	280
5459	Holzwaren sonstiger Art . . . . .	1000 DM	6 254	7 171	7 006	7 496	8 068	-
5459 10	Holzwohle . . . . .	t*	6 260	6 743	6 396	7 477	6 487	.
5459 30	Holzmehl (ohne Säge- und Schleifmehl) .	t	1 830	1 513	1 561	1 374	1 650	260
5466	Pinsel, Bürsten und Besen . . . . .	1000 DM	19 914	19 260	21 844	24 627	30 296	-
5466 1	Zugerichtete natürliche Borsten, Haare und Fasern . . . . .	t*	57	40	34	.	.	.
5466 39	Sonstige Pinsel (ohne Rasierpinsel) . .	1000 Stück	2 160	1 955	2 226	2 412	2 307	4 670
Grobbrüsten einschl. Besen								
5466 41	aus tierischen Borsten und Haaren . .	1000 Stück	2 021	2 926	2 260	1 755	1 921	5 850
5466 43	aus pflanzlichen Fasern . . . . .	1000 Stück	5 311	4 840	4 878	5 395	6 916	7 378
5466 45	aus Metalldrähten, auch Stahlbürsten	1000 Stück	122	84	65	85	73	1 158
5466 47	aus synthetischen Borsten . . . . .	1000 Stück	233	350	576	1 039	1 219	1 992
5466 49	aus sonstigem Besteckungsmaterial . .	1000 Stück	509	582	608	631	683	3 917
Bürsten und Besen für technische Zwecke								
5466 81	aus tierischen Borsten und Haaren . .	1000 Stück	722	698	730	768	878	1 615
5466 83	aus pflanzlichen Fasern . . . . .	1000 Stück	28	52	207	267	296	1 621
5466 85	aus Metalldrähten, auch Stahlbürsten	1000 Stück	463	481	577	516	688	943
Papierverarbeitende Industrie								
5611	Tapeten und Tapetenborten aus Papier . .	1000 Rollen	35 899	41 106	37 207	50 913	45 336	81 710
5615	Imprägniertes und anderes vorbereitetes Papier (ohne gestrichenes Papier) . . . .	t	63 234	69 431	70 920	82 267	88 140	156 791
5621	Erzeugnisse der Lohn- und Verlagsbuchbinderei . . . . .	1000 DM	32 892	37 387	36 480	35 351	40 724	-
5625	Geschäftsbücher, Bürohilfsmittel, Lernmittel und Kalender . . . . .	t	22 090	23 192	23 963	24 721	25 603	127 915
5625 11	Geschäftsbücher . . . . .	t	4 759	4 893	4 842	4 378	4 192	13 386
5625 20	System-Buchungsmittel . . . . .	t	527	450	638	815	933	5 761
5625 40	Bürohilfsmittel . . . . .	t	.	.	.	10 974	11 683	43 977
5625 50	Lernmittel . . . . .	t	3 752	3 733	3 869	4 224	4 636	11 734
5625 70	Kalender . . . . .	t	3 236	3 477	3 499	3 684	3 456	48 692
Verpackungsmittel u. dgl.								
5631	Papiersäcke . . . . .	t	98 967	103 568	106 448	118 259	122 792	176 260
5632	Tüten und Beutel . . . . .	t	42 522	42 604	45 044	46 659	49 884	110 732

## Erzeugnisse 1961 - 1965

Teil C

Melde-Nr.	Warengruppe Erzeugnis	Einheit	1961	1962	1963	1964	1965	1965 Wert in 1000 DM
<b>noch: Papierverarbeitende Industrie</b>								
5633	Briefumschläge u.ä., Papierausstattungen	1000 DM	55 138	59 747	62 257	66 797	74 146	-
5633 10	Briefumschläge, -hüllen und -taschen aller Art . . . . .	t	12 773	12 936	13 998	15 205	16 847	54 537
5633 50	Papierausstattungen, z.B. Brief- schachteln und -mappen, Schreib- und Briefblocks . . . . .	t	3 479	4 398	4 300	3 874	4 349	19 609
5635	Papierhülsen und -spulen, Siegelmarken, Etikette und Anhänger . . . . .	t	9 462	9 478	10 113	11 001	11 988	28 677
5635 11	Textilhülsen und -spulen . . . . .	t	6 917	6 930	7 220	7 716	8 413	15 676
5635 40	Siegelmarken, Etikette (auch geprägt, gestanzt, gummiert, ohne bedruckte) und Anhänger, automatisch angefertigt	t	962	872	909	967	1 175	9 922
5636	Rollen u.ä. . . . .	t	31 884	36 209	40 785	52 822	61 673	113 392
5641	Wellpappe . . . . .	t	153 848	167 652	189 375	211 049	236 629	248 553
5642	Kartonagen . . . . .	t	77 921	81 277	82 068	88 337	97 616	129 679
5643	Etuis, Halbetuis, Etalagen . . . . .	t	343	314	301	.	.	.
5644	Hartpapierwaren . . . . .	t	43 317	49 900	54 127	61 529	66 159	125 267
5646	Faltschachteln . . . . .	t	31 266	36 129	39 491	45 983	49 512	101 415
5634	Zellstoffwattwaren und Krepp-Papier- waren . . . . .	t	12 505	16 228	27 568	28 509	37 473	140 937
5634 10	Zellstoffwattwaren . . . . .	t	10 840	13 452	22 048	21 949	29 271	118 295
5634 50	Krepp-Papierwaren . . . . .	t	1 665	2 776	5 520	6 561	8 202	22 642
<b>Lampenschirme, Kunst- und Dekorations- blumen</b>								
5637	Lampenschirme . . . . .	1000 Stück	2 939	2 976	2 723	2 746	3 031	18 256
5638	Kunst- und Dekorationsblumen . . . . .	1000 DM	2 403	2 379	2 287	2 581	2 278	-
5639	Sonstige Papier- und Pappwaren . . . . .	t	14 585	15 023	12 135	14 149	14 232	55 392
<b>Druckerei- und Vervielfältigungs- industrie</b>								
5711	Geschäftspapiere und Druckerei- erzeugnisse für Verpackungszwecke . . . . .	1000 DM	360 747	388 318	400 751	439 454	478 962	-
5711 1	Geschäftspapiere . . . . .	1000 DM	281 778	305 373	313 804	348 250	380 576	-
5711 13	Hochdruck . . . . .	1000 DM	262 993	285 280	292 034	321 708	347 098	-
5711 14	Flachdruck . . . . .	1000 DM	16 476	16 689	19 310	23 756	30 412	-
5711 15	Tiefdruck . . . . .	1000 DM	2 309	3 404	2 459	2 785	3 065	-
5711 5	Druckereierzeugnisse für Verpackungs- zwecke . . . . .	1000 DM	67 617	71 172	74 521	78 479	86 319	-
5711 53	Hochdruck . . . . .	1000 DM	13 098	14 837	14 182	14 965	16 817	-
5711 54	Flachdruck . . . . .	1000 DM	51 435	52 928	56 785	59 597	65 463	-
5711 55	Tiefdruck . . . . .	1000 DM	3 084	3 407	3 554	3 917	4 040	-
5711 8	Weichpackungen . . . . .	1000 DM	11 352	11 774	12 427	12 725	12 067	-
<b>Werbungsmaterial und Kalender</b>								
5712	Hochdruck . . . . .	1000 DM	216 829	236 177	242 232	266 377	298 924	-
5712 13,53	Flachdruck . . . . .	1000 DM	106 882	117 850	114 654	124 685	141 705	-
5712 14,54	Tiefdruck . . . . .	1000 DM	85 829	93 833	99 407	110 359	122 713	-
5712 15,55	Tiefdruck . . . . .	1000 DM	24 118	24 494	28 171	31 333	34 435	-
5713	Bücher . . . . .	1000 DM	110 154	122 300	129 083	145 862	164 795	-
5714	Zeitungen und Zeitschriften . . . . .	1000 DM	330 044	360 397	379 516	417 935	466 178	-
5714 03	Hochdruck . . . . .	1000 DM	252 579	277 284	289 538	318 017	346 249	-
5714 04	Flachdruck . . . . .	1000 DM	3 665	4 917	5 702	4 607	7 507	-
5714 05	Tiefdruck . . . . .	1000 DM	73 801	78 196	84 275	95 310	112 422	-
5715	Kunstdruckblätter und -karten . . . . .	1000 DM	10 876	11 359	12 069	12 787	12 628	-
5716	Sonstige Druckereierzeugnisse . . . . .	1000 DM	13 959	16 281	16 570	17 863	18 237	-
5751	Licht- und Fotopausen . . . . .	1000 DM	4 890	6 122	6 394	7 366	8 181	-
5755	Druckplatten und Gummistempel . . . . .	1000 DM	52 851	57 614	58 573	66 001	73 934	-
<b>Kunststoffverarbeitende Industrie</b>								
581	Halbzeug aus Kunststoff . . . . .	t*	.	.	99 281	143 671	163 307	.
5811	Trägerlose Folien . . . . .	t*	7 254	9 144	9 633	19 594	21 458	.
5812	Kunstleder u.a. mit Kunststoff beschichtete Trägerbahnen einschl. Leinölwachstuch . . . . .	t*	3 437	4 686	7 041	8 777	8 358	.
5814	Bauplatten und -bahnen, Schichtpreß- stoffplatten . . . . .	t*	.	.	21 877	27 249	31 379	.
5815	Sonstige Boden-, Wand- und Möbelbeläge (ohne Matten und Läufer aus Schaumstoff)	t	.	.	30 738	44 293	53 239	159 470
5817	Rohre, Schläuche und Profile . . . . .	t*	.	.	22 418	31 941	36 302	.
5819	Sonstiges Halbzeug . . . . .	t*	.	.	7 574	11 817	12 571	.



## Teil C

Noch: 2. Produktion wichtiger

Melde-Nr.	Warengruppe	Einheit	1961	1962	1963	1964	1965	1965 Wert in 1000 DM
noch: Kunststoffverarbeitende Industrie								
582	Einzelteile aus Kunststoff . . . . .	t*	.	.	36 113	45 228	54 305	.
5821	Einzelteile für Maschinen, Rohrleitungen und Fahrzeuge . . . . .	t*	.	.	8 477	10 628	13 083	.
5821 11	Brems- und Kupplungsbeläge . . . . .	t*	2 182	2 131	2 366	2 705	3 729	.
5822	Einzelteile für elektrotechnische Erzeugnisse . . . . .	t*	15 719	15 237	14 980	16 994	18 327	.
5823-24	Einzelteile für feinmechanische, optische, dentale, medizinische, ortho- pädische und sanitäre Erzeugnisse sowie Uhren . . . . .	t*	.	.	1 985	2 806	3 246	.
5825	Einzelteile für Eisen-, Blech- und Metallwaren sowie für Büro- und Schreib- geräte . . . . .	t*	.	.	2 876	3 049	3 605	.
5826	Einzelteile für Bauten . . . . .	t*	.	.	1 399	1 790	3 113	.
5827	Einzelteile für Möbel . . . . .	t*	.	.	4 240	6 262	8 071	.
5828-29	Sonstige nicht genannte Einzelteile sowie Einzelteile nach Muster und Zeichnung . . . . .	t*	.	.	2 156	3 700	4 860	.
585	Fertigerzeugnisse aus Kunststoff . . . . .	1000 DM	.	.	398 356	464 903	526 697	-
5851	Bekleidung und Kurzwaren . . . . .	1000 DM	54 442	62 610	57 673	62 793	67 763	-
5853	Haushalts-, Wirtschafts- und Gebrauchs- artikel . . . . .	t	.	.	13 446	18 227	21 092	149 856
5857	Verpackungsmittel, Lager- und Transport- behälter . . . . .	t	13 472	15 613	20 260	30 345	38 722	226 099
5857 20	Flaschen . . . . .	t	2 213	2 997	4 260	4 596	5 828	43 594
5859	Sonstige nicht genannte Fertigerzeug- nisse . . . . .	t	.	.	4 914	4 218	5 688	67 346
Ledererzeugende Industrie								
612	Leder, insgesamt . . . . .	t*	13 284	11 351	10 734	11 327	11 304	.
6121	Oberleder . . . . .	t*	1 515	1 584	1 711	1 718	1 563	.
6121 32,36	aus Rindhäuten . . . . .	1000 qm*	1 081	1 133	1 195	1 219	1 070	.
6122	Futterleder . . . . .	1000 qm*	1 040	1 118	1 173	1 194	1 058	.
6123	Sonstige Flächenleder . . . . .	t*	235	246	296	315	325	.
6123 10	Vachettenleder . . . . .	1000 qm*	381	385	454	489	491	.
6123 2	Feinleder . . . . .	t*	7 834	6 611	6 253	7 024	7 016	.
6123 3-4	Handschuhleder und Bekleidungsleder . . . . .	1000 qm*	5 665	4 953	4 833	5 296	5 319	.
6123 50	Technische Flächenleder . . . . .	1000 qm*	2 702	2 081	1 880	2 122	2 227	.
6123 60	ASA-Leder . . . . .	1000 qm*	522	541	558	596	658	.
6123 80	Sonstige nicht genannte Flächenleder, auch Hautpergament . . . . .	1000 qm*	506	596	611	575	557	.
6124	Gewichtsleder . . . . .	1000 qm*	730	683	757	859	964	.
6124 1	Unterleder (Sohl-, Brandsohl- und Rahmenleder) . . . . .	t*	622	556	480	534	348	.
6124 2	Treibriemenleder . . . . .	t*	3 697	2 909	2 474	2 270	2 393	.
6124 3-8	Geschirr- und Blankleder sowie sonstige nicht genannte Gewichtsleder . . . . .	t*	2 343	1 668	1 330	1 092	1 222	.
6211	Antriebsriemen . . . . .	t	564	453	413	444	391	.
6212	Technische Lederartikel . . . . .	t*	790	787	730	733	780	.
6212 1	Spinnereilederartikel . . . . .	t	169	138	123	127	118	1 980
6212 3	Webereilederartikel . . . . .	t	421	389	359	352	422	10 215
6212 5-9	Rohhautartikel und sonstige technische Lederartikel . . . . .	t	65	57	54	42	41	2 452
6213	Arbeiterschutzartikel . . . . .	t	98	89	78	64	60	727
6214	Sattler- und Feinsattlerwaren aus Leder . . . . .	t	258	243	227	246	320	7 036
6215	Feintäschner- und Galanteriewaren aus Leder . . . . .	t	1 393	1 328	1 365	1 422	1 485	17 543
6216	Sattler- und Feinsattlerwaren aus Austauschstoffen . . . . .	1000 DM	54 859	52 492	56 764	57 280	66 856	-
6217	Lederhandschuhe (ohne Arbeiterschutz- handschuhe) . . . . .	1000 DM	28 193	29 686	29 466	34 295	38 486	-
6218	Sattler- und Feinsattlerwaren aus Austauschstoffen . . . . .	1000 P	195	206	176	144	89	1 077
6218	Feintäschner- und Galanteriewaren aus Austauschstoffen . . . . .	1000 DM	.	.	32 985	31 518	20 010	-
6218	Austauschstoffen . . . . .	1000 DM	.	.	11 983	15 748	15 102	-
Lederverarbeitende Industrie								

1) Einschl. Schuhe mit Holzsohle. - 2) Ohne Hausschuhe mit anvulkanisierter Gummisohle. - 3) Ohne Arbeiten für fremde

## Erzeugnisse 1961 - 1965

Teil C

Melde-Nr.	Warengruppe Erzeugnis	Einheit	1961	1962	1963	1964	1965	1965 Wert in 1000 DM
<b>Schuhindustrie</b>								
625	Schuhe, insgesamt <sup>1)</sup> . . . . .	1000 P	22 220	22 830	22 611	22 635	23 419	414 194
6251	Arbeitsschuhwerk und Sportstiefel . . . . .	1000 P	2 453	2 521	2 546	2 073	1 999	46 438
6251 10	Arbeitstiefel und -schuhe für Männer und Frauen einschl. Gebirgsarbeits- stiefel . . . . .	1000 P	2 180	2 255	2 329	1 930	1 903	43 608
6251 50	Sportstiefel . . . . .	1000 P	273	266	217	143	96	2 830
6253	Lederstraßenschuhe . . . . .	1000 P	13 307	13 597	13 899	14 167	15 548	320 755
6253 10	für Männer, Burschen und Prothesen- träger . . . . .	1000 P	4 906	5 232	5 500	5 657	6 198	152 332
6253 30	für Frauen und Mädchen (einschl. gefütterter Sandaletten, auch nach California-Machart) . . . . .	1000 P	3 318	3 298	3 161	3 608	3 701	79 696
6253 5-7	für Kinder und Kleinkinder . . . . .	1000 P	5 084	5 067	5 239	4 902	5 650	88 727
6255	Leichte Straßenschuhe, Hausschuhe und Hilfsschuhe . . . . .	1000 P	6 399	6 659	6 139	6 368	5 853	43 078
6255 10	Sandalen und futterlose Sandaletten mit Lederoberteil . . . . .	1000 P	1 922	1 759	1 940	2 362	1 708	19 770
6255 4	Hausschuhe mit Lederoberteil und Textiloberteil 2) . . . . .	1000 P	3 929	4 294	3 937	3 672	3 741	21 164
6255 70	Turn-, Boots-, Hallen-, Tennis- und dgl. Schuhe 2) . . . . .	1000 P	199	171	.	.	.	.
<b>Textilindustrie<sup>3)</sup></b>								
<b>Gespinnste</b>								
<b>Garn, auch gezwirnt</b>								
6331, 6332	Baumwollgarn . . . . .	t*	152 451	138 159	129 835	132 972	133 756	.
	darunter zum Absatz bestimmt . . . . .	t	103 483	94 950	88 792	95 631	101 943	.
6331	Drei- und Vierzylindergarn einschl. Corgarn . . . . .	t*	131 074	116 567	109 742	114 191	115 445	.
	darunter zum Absatz bestimmt . . . . .	t	88 448	80 320	75 348	83 584	90 294	.
6332	Zweizylinder-, Vigogne- und Grobgarn . . . . .	t*	21 377	21 592	20 093	18 782	18 311	.
	darunter zum Absatz bestimmt . . . . .	t	15 035	14 630	13 444	12 047	11 649	.
6333, 6334	Wollgarn . . . . .	t*	55 388	45 632	45 203	45 950	47 538	.
	darunter zum Absatz bestimmt . . . . .	t	34 126	34 608	34 931	38 220	39 668	.
6333	Kammgarn . . . . .	t*	21 003	21 971	23 024	24 536	25 054	.
	darunter zum Absatz bestimmt . . . . .	t	16 745	17 812	18 719	20 746	21 305	.
6334	Streichgarn . . . . .	t*	34 385	23 661	22 179	21 414	22 484	.
	darunter zum Absatz bestimmt . . . . .	t	17 381	16 796	16 212	17 474	18 363	.
6335	Bastfasergarn (ohne solches aus Kokosfasern) . . . . .	t*	73 938	72 649	72 225	67 327	69 808	.
	darunter zum Absatz bestimmt . . . . .	t	38 943	36 560	37 829	36 920	40 314	.
6335 5	aus Jute (einschl. CC-Jutegarn) . . . . .	t*	39 360	39 944	38 220	35 018	34 260	.
	darunter zum Absatz bestimmt . . . . .	t	5 761	5 949	5 628	6 074	5 718	.
6335 7,8	aus Hartfasern . . . . .	t*	32 586	30 877	32 205	30 310	33 535	.
	darunter zum Absatz bestimmt . . . . .	t	31 335	28 897	30 557	29 142	32 767	.
6338 1-3	Näh- und Stopfmittel . . . . .	t	1 414	1 334	1 319	1 309	1 292	.
6338 51	Handstrickgarn aus Baumwolle . . . . .	t	261	.	.	221	270	.
6338 55,56	aus Wolle . . . . .	t	1 478	1 745	1 829	1 402	1 137	.
6339	Zwirn zur Weiterverarbeitung . . . . .	t	3 760	4 239	5 163	6 753	7 543	179 856
	ganz oder überwiegend aus							
6339 10	Baumwolle . . . . .	t	79	31	.	.	.	.
6339 71	Zellwolle . . . . .	t	17	15	.	.	.	.
6339 73	Reyon . . . . .	t	633	843	1 132	917	813	7 357
6339 75	synthetischen Fäden . . . . .	t	2 984	3 308	3 771	5 388	6 140	168 191
.	Gespinnstverarbeitung . . . . .	t	283 845	275 050	276 462	278 721	288 721	.
.	in Wollwebereien . . . . .	t	34 608	33 444	30 879	31 240	34 825	.
.	in Baumwollwebereien . . . . .	t	110 537	105 748	103 068	103 451	106 004	.
.	in Leinen- und Schwerwebereien . . . . .	t	14 554	15 568	14 770	14 692	16 023	.
.	in Seiden- und Samtwebereien . . . . .	t	37 498	40 108	39 551	43 478	45 560	.
.	in Wirkereien und Strickereien . . . . .	t	13 212	13 601	15 126	15 458	15 238	.
.	in Teppichwebereien . . . . .	t	13 274	14 566	13 448	13 871	14 749	.
.	in Möbel- und Dekorationsstoff- webereien . . . . .	t	6 471	6 314	5 993	6 458	6 439	.
.	in Betrieben der Gardinenstoff- herstellung . . . . .	t	1 953	1 954	1 873	2 047	2 291	.
.	in ein- und mehrstufigen Jute- Webereien . . . . .	t	33 116	32 184	32 591	29 202	28 870	.
.	in sonstigen Zweigen der Gespinnstver- arbeitung . . . . .	t	7 342	8 127	7 628	18 824	18 722	.

Rechnung.



## Teil C

Noch: 2. Produktion wichtiger

Melde-Nr.	Warengruppe Erzeugnis	Einheit	1961	1962	1963	1964	1965	1965 Wert in 1000 DM
noch: Textilindustrie								
Spinnstoffwaren								
6351 10	Mullgewebe (roh und ausgerüstet) . . .	1000 qm	4 900	5 901	6 749	11 866	11 337	11 695
6351 30	Watte und Wattewaren (ohne solche aus Zellstoff) . . . . .	t	4 442	3 857	4 720	3 894	4 232	23 784
6352	Bänder, Gurte, Flechtartikel, Chenille, Spitzen, Stickereien und Posamenten .	1000 DM	325 010	345 806	377 774	379 242	404 214	-
6352 11	Bänder und Gurte aller Art, unelastisch . . . . .	t	4 684	4 716	4 385	4 486	4 913	188 916
6352 15	Bänder und Gurte aller Art, gummielastisch . . . . .	t	2 128	2 290	2 536	2 535	2 861	76 027
6352 30	Gummielastische Breitgewebe über 10 cm breit . . . . .	t	1 158	1 273	1 418	517	347	9 301
6352 51	Flechtartikel aller Art, unelastisch	t	973	1 023	1 052	1 010	1 077	41 074
6352 55	Flechtartikel aller Art, gummi- elastisch . . . . .	t	1 466	1 494	1 287	1 283	1 307	30 539
6352 90	Posamentenartikel aller Art . . . . .	t	193	178	157	225	263	5 290
6353	Säcke, Planen und Zelte, Schnüre, Seile, Tauwerk und Netze . . . . .	t	3 163	2 252	2 679	2 231	2 338	12 389
6353 12	Säcke aus Jutegewebe . . . . .	t	1 939	852	.	.	.	.
6353 5	Schnüre, Leinen, Seile und Tauwerk . .	t	1 075	1 205	952	894	915	4 780
6354	Filtertuch (Meterware und abgepaßt) . .	t	333	295	299	254	241	2 789
6355	Schläuche aller Art (gewebt) . . . . .	t	684	816	1 169	856	877	21 119
6356 50	Filztuch (gewebt) . . . . .	t	971	999	863	905	949	36 730
6358	Spinnstoffwaren der Grobgarnindustrie (einschl. Grobgarndecken) . . . . .	t	7 214	7 532	7 799	7 185	7 046	40 351
Meterware (ohne gewirkten und gestrickten Stoff)								
6371	Rohgewebe . . . . .	1000 qm	206 798	171 850	194 666	207 607	201 135	226 588
6371 10	ganz oder überwiegend aus: Baumwolle (ohne Mullgewebe) . . . . .	1000 qm	151 778	128 284	130 256	137 885	128 174	141 153
6371 71	Zellwolle (ohne Mullgewebe) . . . . .	1000 qm	45 191	32 848	53 377	58 916	62 129	61 735
6371 73	Reyongespinnst . . . . .	1000 qm	7 325	6 248	6 502	5 790	5 316	10 493
6372, 6375	Fertiggewebe für Bekleidung und Leibwäsche	1000 qm	445 748	453 913	423 362	434 073	467 972	1 967 308
6372 1	Stoff für Männer-, Burschen- und Knabenoberbekleidung und für Berufskleidung für Männer . . . . .	1000 qm	95 343	90 704	76 567	74 287	79 630	662 510
6372 11	ganz oder überwiegend aus: Baumwollgespinnst . . . . .	1000 qm	43 179	37 876	24 098	20 760	19 917	52 595
6372 13	Wollgespinnst . . . . .	1000 qm	47 816	45 181	38 835	37 788	40 923	445 268
6372 15	Zellwollgespinnst . . . . .	1000 qm	2 188	2 756	3 434	3 262	3 392	22 514
6372 2	Stoff für Frauen-, Mädchen- und Kinderoberbekleidung und für Berufskleidung für Frauen . . . . .	1000 qm	131 546	124 806	113 427	117 748	118 400	676 454
6372 21	ganz oder überwiegend aus: Baumwollgespinnst . . . . .	1000 qm	48 998	44 280	33 196	31 068	30 983	82 201
6372 23	Wollgespinnst . . . . .	1000 qm	29 382	28 473	25 200	25 468	28 586	274 838
6372 25	Zellwollgespinnst . . . . .	1000 qm	12 228	9 122	7 718	8 790	9 258	29 967
6372 26	Reyongespinnst . . . . .	1000 qm	23 271	20 284	19 125	20 394	16 255	79 435
6372 5	Einlagestoff für Oberbekleidung . . . .	1000 qm	18 854	17 323	20 232	17 961	20 728	63 099
6372 52	ganz oder überwiegend aus: Leinengespinnst . . . . .	1000 qm	1 922	1 987	1 846	1 575	2 105	4 467
6372 53	Haar- und Roßhaargespinnst . . . . .	1000 qm	12 317	11 691	13 159	11 116	13 324	49 052
6372 59	sonstigem Gespinnst . . . . .	1000 qm	4 615	3 645	5 227	5 270	5 299	9 579
6372 6	Leibwäschestoff (einschl. Hemdenstoff) .	1000 qm	43 539	41 652	26 951	21 978	22 934	67 427
6372 61	ganz oder überwiegend aus: Baumwollgespinnst . . . . .	1000 qm	35 751	31 462	17 645	14 845	14 509	41 100
6372 66	Reyongespinnst . . . . .	1000 qm	3 716	3 010	1 688	1 345	1 461	5 431
6372 8	Krawatten- und Schalstoff . . . . .	1000 qm	9 740	9 927	11 189	11 413	11 807	107 290
6372 86	ganz oder überwiegend aus: Reyongespinnst . . . . .	1000 qm	7 587	5 475	3 910	3 775	3 113	15 543
Haus-, Bett- und Tischwäschestoff, Frottiergewebe u.ä.								
6373 1	Haus-, Bett- und Tischwäschestoff . . .	1000 qm	169 132	170 550	138 632	126 207	144 608	314 160
6373 11	ganz oder überwiegend aus: Baumwollgespinnst . . . . .	1000 qm	142 067	142 403	113 875	103 231	119 969	231 463
6373 12	Reinleinen . . . . .	1000 qm	1 969	2 299	1 629	1 449	1 648	11 135
6373 14	Halbleinen . . . . .	1000 qm	21 787	22 914	22 583	21 008	22 024	67 707
6373 21	Frottiergewebe (Schlingengewebe) ganz oder überwiegend aus Baumwollgespinnst . . . . .	1000 qm	24 151	25 911	27 015	32 261	35 484	148 349

1) Bis 1962 einschl., ab 1963 ohne die in der Bekleidungsindustrie konfektionierten Wirk- und Strickwaren. - 2) Bis 1962

## Erzeugnisse 1961 - 1965

## Teil C

Melde-Nr.	Warengruppe Erzeugnis	Einheit	1961	1962	1963	1964	1965	1965 Wert in 1000 DM
noch: Textilindustrie								
6373 41	Inlett (Meterware) ganz oder überwiegend aus Baumwollgespinst . . . . .	1000 qm	9 886	11 023	8 013	8 498	8 552	37 900
6373 61	Markisenstoff ganz oder überwiegend aus Baumwollgespinst . . . . .	1000 qm	629	513	491	439	2 125	5 747
6373 7,8	Möbel-Dekorationsstoff (dichtes Gewebe) ganz oder überwiegend aus:	1000 qm	23 876	24 696	31 227	29 760	30 392	188 221
6373 71,81	Baumwollgespinst . . . . .	1000 qm	3 561	2 483	8 073	4 626	2 093	15 144
6373 75,85	Zellwollgespinst . . . . .	1000 qm	10 311	10 363	11 029	9 920	12 720	77 785
6374	Schlaf- und Reisedeckenstoff, Steppdecken-Oberstoff . . . . .	1000 qm	15 930	16 321	15 911	13 581	13 786	53 881
6374 1	Schlaf- und Reisedeckenstoff . . . . .	1000 qm	8 604	10 519	10 139	8 746	8 342	39 186
6374 11	ganz oder überwiegend aus Baumwoll- gespinst (ohne Grobgarndecken) . .	1000 qm	5 528	6 662	4 498	2 962	2 724	9 040
6374 5	Steppdecken-Oberstoff . . . . .	1000 qm	7 327	5 802	5 772	4 834	5 444	14 695
6374 56	ganz oder überwiegend aus: Reyongespinst . . . . .	1000 qm	6 065	4 812	4 442	3 500	3 733	8 178
6375	Futterstoff . . . . .	1000 qm	143 307	163 244	172 781	188 239	212 027	371 938
6375 11,41,	ganz oder überwiegend aus:	1000 qm	4 607	3 935	4 143	6 443	4 520	5 964
6375 71	Baumwollgespinst . . . . .	1000 qm	4 607	3 935	4 143	6 443	4 520	5 964
6375 15,45,	Zellwollgespinst . . . . .	1000 qm	1 324	1 672	.	.	.	.
6375 75	Zellwollgespinst . . . . .	1000 qm	1 324	1 672	.	.	.	.
6375 16,46,	Seiden- und Reyongespinst . . . . .	1000 qm	137 376	157 637	165 040	177 536	204 645	360 393
6376 76	Seiden- und Reyongespinst . . . . .	1000 qm	137 376	157 637	165 040	177 536	204 645	360 393
6376 1-2	Samt und Plüsch für Bekleidung . . . . .	1000 qm	12 790	14 380	25 000	31 287	28 098	209 176
6376 11,21	ganz oder überwiegend aus:	1000 qm	4 901	5 088	13 498	18 085	17 542	107 522
6376 23	Baumwollgespinst . . . . .	1000 qm	4 901	5 088	13 498	18 085	17 542	107 522
6376 26	Wollgespinst . . . . .	1000 qm	3 770	3 619	3 506	4 046	2 827	25 408
6376 26	Reyongespinst . . . . .	1000 qm	4 061	5 504	7 966	8 788	7 021	64 959
6373 9	Schirmstoff . . . . .	1000 qm	13 203	12 939	6 120	8 167	9 724	38 856
6373 96	ganz oder überwiegend aus: Reyongespinst . . . . .	1000 qm	12 060	10 310	3 165	3 714	4 448	12 930
6377	Teppiche, Läufer und Fußbodenbelag aus textilem Material (ohne Matten) . .	1000 qm	10 454	11 486	10 457	11 553	13 354	262 381
6377 41	ganz oder überwiegend aus:	1000 qm	1 225	1 277	1 363	1 872	3 071	89 311
6377 45	Wollgespinst . . . . .	1000 qm	1 225	1 277	1 363	1 872	3 071	89 311
6377 45	Haargarn . . . . .	1000 qm	2 947	2 994	2 650	2 467	2 550	49 287
6378 80	Gewebe aus Jutegespinst . . . . .	t	31 544	31 254	31 497	28 122	27 933	83 380
6379	Sonstige Gewebe (Meterware und Erzeugnisse daraus, soweit in der Weberei fertiggestellt) .	1000 qm	35 640	32 092	32 313	35 702	41 716	94 271
6379 10	ganz oder überwiegend aus:	1000 qm	13 874	12 816	13 545	14 212	19 241	49 925
6379 40	Baumwollgespinst (ohne Mullgewebe) . .	1000 qm	1 104	756	738	752	704	7 724
6379 21	Wollgespinst . . . . .	1000 qm	1 290	1 090	876	850	864	3 571
6379 50	Flachs- (Leinen-) gespinst . . . . .	1000 qm	394	403	442	498	503	4 120
6379 76	Seidengespinst . . . . .	1000 qm	4 029	4 457	4 170	3 356	3 303	8 644
6381 11,31,	Undichter Vorhangstoff ganz oder über- wiegend aus Baumwollgespinst . . . . .	1000 qm	1 840	1 115	562	353	283	452
61,91	Undichter Vorhangstoff ganz oder über- wiegend aus Baumwollgespinst . . . . .	1000 qm	1 840	1 115	562	353	283	452
Wirk- und Strickwaren								
6392	Gewirkte und gestrickte Oberbekleidung für Männer und Knaben 1) . . . . .	1000 DM	29 550	32 373	33 436	29 315	30 550	-
6392 1	Jacken, Joppen, Pullover, Westen . . .	1000 Stück	1 805	1 742	1 686	1 410	1 512	30 287
6393	Gewirkte und gestrickte Oberbekleidung für Frauen und Mädchen 1) 2) . . . . .	1000 DM	67 344	79 943	84 991	89 722	102 972	-
6393 33	Kleider . . . . .	1000 Stück	24	24	41	57	60	5 423
6393 5	Jacken, Blusen, Pullover, Westen . . .	1000 Stück	3 856	4 179	4 027	3 795	4 363	94 400
6395	Gewirkte und gestrickte Leibwäsche für Männer und Knaben 1) . . . . .	1000 DM	16 163	18 898	18 810	17 911	18 166	-
6395 5	Unterjacken und -hemden . . . . .	1000 Stück	2 158	2 421	2 594	2 456	2 616	8 163
6395 71	Unterhosen, Schlüpfer, Slips und Hemdosen . . . . .	1000 Stück	2 515	2 781	2 958	2 892	2 708	9 472
6396	Gewirkte und gestrickte Leibwäsche für Frauen, Mädchen und Kinder 1) . . .	1000 DM	60 697	63 831	66 912	73 691	73 571	-
6396 1	Taghemden, Schlüpfer, Slips und Hemdosen . . . . .	1000 Stück	.	.	9 549	10 191	9 630	23 877
6396 6	Unterkleider . . . . .	1000 Stück	.	.	7 027	7 668	6 633	36 511

einschl. Oberbekleidung für Kinder über 3 Jahre.



## Teil C

Noch: 2. Produktion wichtiger

Melde-Nr.	Warengruppe Erzeugnis	Einheit	1961	1962	1963	1964	1965	1965 Wert in 1000 DM
noch: Textilindustrie								
6397 1	Herrenstrümpfe und -socken, einschl. Sportstrümpfe . . . . .	1000 P	46 575	36 446	35 921	38 033	43 113	70 809
6397 17	aus synthetischem Material . . . . .	1000 P	30 278	23 671	23 821	26 023	29 805	39 786
6397 19	aus sonstigem Material . . . . .	1000 P	16 297	12 775	12 100	12 010	13 308	31 023
6397 3	Knaben-, Mädchenstrümpfe und -söckchen aller Art . . . . .	1000 P	24 620	20 934	22 037	20 567	24 326	38 870
6397 37	aus synthetischem Material . . . . .	1000 P	13 855	13 602	15 362	13 998	17 058	24 158
6397 39	aus sonstigem Material . . . . .	1000 P	10 765	7 332	6 675	6 569	7 267	14 712
6397 5-7	Damenstrümpfe	1000 P	144 712	164 516	.	.	.	.
6397 57	gewirkt aus synthetischem Material . .	1000 P	21 460	8 077	.	.	.	.
6397 6-7	gestrickt, einschl. Sportstrümpfe und Söckchen . . . . .	1000 P	123 252	156 439	.	.	.	.
6397 69	rundgestrickt aus sonstigem Material .	1000 P	511	296	.	.	.	.
6397 77	Damenstrümpfe, flachgestrickt, einschl. Sportstrümpfe und -söckchen	1000 P	220	153	.	.	.	.
6397 79	aus synthetischem Material . . . . .	1000 P	290	280	178	264	241	932
6398 1-3	Handschuhe, gewirkt und gestrickt . . .	1000 P	897	1 067	1 307	1 279	1 087	2 351
6399 1	Schals, gewirkt und gestrickt . . . . .	Stück	289 959	377 005	399 838	278 543	278 688	1 044
6399 2	Mützen, gewirkt und gestrickt . . . . .	Stück	899 007	1 054 601	1 201 051	1 136 096	1 057 134	3 347
6399 4	Bade- und Strandbekleidung aller Art (ohne solche aus Gewebe) . . . . .	Stück	96 161	59 515	50 152	28 474	49 338	962
Bekleidungsindustrie								
Oberbekleidung								
6411	Männer- und Knabenoberbekleidung <sup>1)</sup> , auch solche in sportlichem Zuschnitt (ohne Arbeits-, Berufs-, Sport-, Leder-, Pelz- und Regenschutzbekleidung sowie ohne Uniformen) . . . . .	1000 DM	564 013	598 815	602 076	659 041	716 924	-
6411 1	Anzüge . . . . .	1000 Stück	2 198	2 119	1 957	1 980	2 075	246 052
6411 2	Sakkos . . . . .	1000 Stück	1 581	1 512	1 793	2 373	2 331	106 274
6411 3	Hosen . . . . .	1000 Stück	9 659	9 642	9 572	10 933	11 337	260 448
6411 8	Mäntel aus nichtgummiertem Gewebe, auch Umhänge und Joppen . . . . .	1000 Stück	.	.	1 466	1 305	1 235	99 645
6412	Frauen- und Mädchenoberbekleidung, auch solche in sportlichem Zuschnitt (ohne Arbeits-, Berufs-, Sport-, Leder-, Pelz- und Regenschutzbekleidung sowie ohne Uniformen) 1) . . . . .	1000 DM	722 768	869 479	922 481	1 014 731	1 117 519	-
6412 10	Kostüme und Komplets . . . . .	1000 Stück	886	958	1 200	1 613	2 027	185 414
6412 30	Röcke und Hosen, auch Hosenröcke . . . .	1000 Stück	5 724	6 237	6 573	8 114	9 634	147 259
6412 4	Blusen . . . . .	1000 Stück	4 545	6 731	7 160	7 071	7 193	80 869
6412 5	Kleider . . . . .	1000 Stück	9 719	10 301	10 762	11 932	11 831	424 592
6412 8	Mäntel aus nichtgummiertem Gewebe, auch Umhänge und Hängejacken . . . . .	1000 Stück	3 397	3 858	3 679	3 650	3 980	267 201
6414	Arbeits-, Berufs- und Spezialschutz- bekleidung (genäht) (ohne solche aus Leder und Asest) . . . . .	1000 DM	.	.	114 255	109 536	107 779	-
6414 10	Arbeits-, Berufs- und Spezialschutz- anzüge (Kombinationen) (genäht) . . . .	1000 Stück	.	.	951	1 074	1 135	18 156
6414 3	Arbeits-, Berufs- und Spezialschutz- hosen (genäht) . . . . .	1000 Stück	.	.	2 066	2 141	2 401	24 977
6414 4	Arbeits-, Berufs- und Spezialschutz- mäntel und -kittel (genäht) . . . . .	1000 Stück	.	.	6 561	5 625	5 256	50 493
6416	Sportbekleidung, Strand- und Bade- bekleidung 1) . . . . .	1000 DM	.	.	93 627	93 798	103 555	-
6416 30	Windjacken, Anoraks u.ä. . . . .	1000 Stück	569	585	910	717	758	16 608
6417	Lederbekleidung aller Art (ohne Arbeiterschutzzartikel aus Leder) .	1000 DM	11 909	12 400	12 396	12 208	15 213	-
6417 2-3	Lederjacken und -westen . . . . .	1000 Stück	76	71	76	70	87	8 481
6417 40	Lederhosen . . . . .	1000 Stück	33	67	107	183	226	5 121
6417 50	Ledermäntel . . . . .	1000 Stück	3	2	3	1	1	141
6418	Regenschutzbekleidung . . . . .	1000 DM	5 056	3 743	3 772	3 431	3 804	-
6418 10	aus gummiertem Gewebe . . . . .	1000 Stück	164	149	222	213	235	3 643
Wäsche <sup>1)</sup>								
6421	Leibwäsche für Männer und Knaben . . . .	1000 DM	302 244	312 092	315 945	337 424	347 099	-
6421 1	Sport- und Oberhemden, auch Arbeitshemden u.ä. . . . .	1000 Stück	27 558	26 620	26 239	28 535	29 600	305 815
6421 20	Nachthemden, Schlaf- und Hausanzüge .	1000 Stück	2 927	2 844	2 962	2 790	3 256	40 387

1) Ab 1963 einschl. solcher aus zugekaufter, gewirkter und gestrickter Meterware. - 2) Ohne Kinder- und Gartenschirme.

Erzeugnisse 1961 - 1965

Teil C

Melde-Nr.	Warengruppe Erzeugnis	Einheit	1961	1962	1963	1964	1965	1965 Wert in 1000 DM
noch: Bekleidungsindustrie								
6423	Leibwäsche und Schürzen für Frauen, Mädchen und Kinder . . . . .	1000 DM	101 169	108 388	137 407	153 861	166 733	-
6423 10	Tageswäsche (Hemdchen, Unterkleider, Schlüpfer usw.) . . . . .	1000 Stück	2 043	2 413	2 321	2 793	3 415	16 425
6423 2	Nachthemden, Schlaf- und Hausanzüge .	1000 Stück	5 457	5 796	6 043	5 837	5 276	56 801
6423 50	Schürzen . . . . .	1000 Stück	10 464	9 002	11 998	13 680	13 591	88 089
6425	Büstenhalter, Mieder u.ä. . . . .	1000 DM	36 500	36 091	37 207	43 064	51 202	-
6425 1	Büstenhalter . . . . .	1000 Stück	.	.	763	768	876	11 787
6425 2-4	Mieder (Hüfthalter, Korsetts) und Büstenmieder (Korseletts) . . . . .	1000 Stück	.	.	1 357	1 732	2 857	32 882
6427	Bettwäsche . . . . .	1000 DM	.	.	213 888	199 860	196 925	-
6427 20	Bezüge, bestickt oder ähnlich verziert, für Oberbetten und Über- schlaglaken . . . . .	1000 Stück	.	.	2 427	1 056	1 491	9 920
6427 30	Bezüge für Kopfkissen . . . . .	1000 Stück	.	.	5 430	2 559	3 777	12 288
6427 5-6	Inletts für Ober- und Unterbetten und für Kopfkissen . . . . .	1000 Stück	.	.	1 450	1 725	1 999	21 804
6428	Haus- und Tischwäsche . . . . .	1000 DM	.	.	189 933	216 814	243 684	-
6428 6-7	Tischtücher bzw. Tischdecken, auch Mundtücher . . . . .	1000 DM	.	.	52 987	51 516	58 598	-
Hüte und Mützen								
6431	Kopfbedeckung für Männer und Knaben (ohne solche aus Leder und Pelz, ohne Berufs- u.ä. Kopfbedeckung) . . . . .	1000 DM	21 083	20 360	18 549	15 907	16 733	-
6435	Kopfbedeckung für Frauen, Mädchen und Kinder (ohne solche aus Leder und Pelz, ohne Berufs- u.ä. Kopfbedeckung) . . . . .	1000 DM	23 143	26 635	24 038	24 741	25 286	-
Bekleidungszubehör								
6441 10	Krawatten, Querbinder und Schleifen . .	1000 Stück	27 493	27 435	25 044	23 942	27 490	89 362
6441 50	Schals und Tücher . . . . .	1000 Stück	3 070	2 973	3 590	3 501	3 394	10 914
6444 30	Hosenträger u.ä. . . . .	1000 Stück	5 462	5 578	5 554	5 755	7 013	13 271
6447	Schirme <sup>2)</sup> . . . . .	1000 Stück	5 972	5 119	2 984	3 921	4 848	86 638
6447 10	Herrenschirme (ohne Taschenschirme) . .	1000 Stück	340	264	169	215	308	4 734
6447 20	Damenschirme (ohne Taschenschirme) . .	1000 Stück	2 085	1 736	885	1 096	1 222	16 849
6447 7-8	Taschenschirme für Herren und Damen .	1000 Stück	2 859	3 119	1 930	2 610	3 317	65 055
Bettfedern, Matratzen und sonstige Bettartikel								
6451	Bettfedern und Daunen (aufbereitet) . .	t	771	890	756	886	992	19 098
6454	Stepp- und Daunendecken, Kissen u.ä. .	1000 DM	69 674	85 141	127 123	130 784	145 632	-
6454 1	Stepp- und Daunendecken . . . . .	1000 Stück	612	654	624	726	706	36 875
6454 60	Reformunterbetten . . . . .	1000 Stück	378	438	433	487	567	20 849
6454 70	Matratzenschoner . . . . .	1000 Stück	1 064	1 139	1 013	1 035	1 074	8 026
6457	Matratzen . . . . .	1000 DM	70 208	71 038	68 374	70 555	74 031	-
6457 10	mit Federkern . . . . .	1000 Stück	718	715	709	771	775	68 527
6457 50	ohne Federkern (Vollpolster) . . . . .	1000 Stück	198	188	158	151	124	3 436
Nahrungs- und Genußmittelindustrien								
Mühlenerzeugnisse								
6811 12,14	Mehl . . . . .	1000 t*	1 086	1 138	1 060	1 112	1 074	.
6811 15	Weizengriß . . . . .	t*	31 657	31 673	29 877	34 224	36 361	.
6811 17	Kleie und Futtermehle . . . . .	t*	269 835	260 424	267 256	274 643	273 915	.
6811 16,18, 19	Sonstige Erzeugnisse der Mahlmühlen . .	t	28 218	30 415	42 230	44 391	36 604	23 465
6811 5-7	Schäl- und Mühlenerzeugnisse . . . . .	t*	106 945	111 328	88 880	104 255	125 896	.
Nährmittel								
6813 10	Teigwaren aller Art . . . . .	t*	16 151	14 297	17 149	22 223	26 398	.
6813 21	Puddingpulver . . . . .	t	13 805	14 751	13 972	14 074	16 345	55 501
6813 24,27, 30, 40, 50	Backpulver, Vanillinzucker, Backhilfs-, Backmittel und Backzutaten . . . . .	t*	19 304	22 816	24 942	28 782	30 414	.
6813 7	Suppen, Brüherzeugnisse, Soßen und Würzen . . . . .	t	6 336	7 178	7 350	10 354	19 832	99 259



## Teil C

Noch: 2. Produktion wichtiger

Melde-Nr.	Warengruppe Erzeugnis	Einheit	1961	1962	1963	1964	1965	1965 Wert in 1000 DM
noch: Nahrungs- und Genußmittelindustrien								
6815 1	Stärke, Stärkeerzeugnisse, Stärkederivate Stärke und Sago <sup>1)</sup> . . . . .	t*	178 344	177 094	169 111	172 391	218 881	.
6815 2-3	Stärkederivate und sonstige Erzeugnisse der Stärkeindustrie . . . . .	t*	217 787	224 396	220 798	231 831	260 386	.
6817	Backwaren . . . . .	1000 DM	323 167	331 477	337 755	351 878	375 653	-
6817 11	Brot, Pumpernickel, Knäckebrötchen usw. . .	t	313 013	312 709	303 694	304 406	308 035	317 303
6817 15,50	Kleingebäck (Wasser- und Milchbackwaren), Brötchen, Feingebäck . . . . .	t	20 360	21 026	21 506	21 550	23 369	58 350
6824	Verarbeitetes Obst und Gemüse . . . . .	1000 DM	.	.	293 111	292 192	347 566	-
6824 11	Obstkonserven . . . . .	t	25 812	27 438	26 403	25 093	37 510	47 865
6824 12	Erbsenconserven . . . . .	t	.	.	10 919	5 767	7 667	6 921
6824 13	Bohnenconserven . . . . .	t	.	.	19 345	19 755	13 676	13 330
6824 14	Sonstige Gemüsekonserven . . . . .	t	.	.	16 729	15 928	18 324	27 023
6824 16	Tiefgefrorenes Gemüse . . . . .	t	.	.	.	4 615	11 277	17 384
6824 20	Marmelade, Gelee, Konfitüre, Pflaumenmus	t*	33 813	35 639	34 543	37 143	41 605	.
6824 31	Obstkräuter . . . . .	t	1 723	1 810	1 775	1 798	1 934	3 656
6824 37	Nüsse, gesalzen, geröstet u.a. . . . .	t	-	-	6 032	6 540	7 998	24 710
6824 41	Gurkenconserven . . . . .	t	8 435	9 383	9 579	8 502	5 005	8 264
6824 44	Gemüse in Essig . . . . .	t	3 845	5 704	8 699	9 495	9 925	15 059
6824 47	Sauerkraut u.a. verg. Gemüse . . . . .	t	31 487	27 494	27 193	32 042	26 017	16 572
6824 51-57, 59	Frucht- und Gemüsesäfte . . . . .	1000 l	.	.	37 490	43 106	44 123	37 537
6824 58	Fruchtsirup (ohne Rübensirup) . . . . .	1000 l*	9 508	11 931	11 254	12 432	12 806	.
6824 87	Rübenkraut, -sirup, -saft . . . . .	t	6 359	5 109	7 399	7 415	7 833	5 275
6827	Süßwaren . . . . .	1000 DM	.	.	1 066 143	1 047 765	1 143 739	-
6827 1	Dauerbackwaren . . . . .	t	84 197	88 659	88 125	90 521	93 148	272 405
6827 23	Kakaobutter 2) . . . . .	t	9 029	8 420	8 335	3 711	4 403	22 437
6827 25	Kakaopulver 2) . . . . .	t	9 989	10 369	9 625	8 731	9 063	24 745
6827 31,32	Massive Schokoladen . . . . .	t	43 865	46 327	45 418	43 528	48 070	232 072
6827 33	Gefüllte Schokoladen . . . . .	t	8 862	8 092	8 421	8 299	8 571	42 532
6827 35,36	Fralinen u.ä. Erzeugnisse . . . . .	t	23 844	24 406	24 150	22 583	25 528	178 940
6827 37	Überzugsmasse bzw. Kuvertüre 2) . . . . .	t	22 172	21 170	18 637	2 305	2 401	6 986
6827 38,39	Schokoladenerzeugnisse sonstiger Art 3) . . . . .	t	1 309	1 031	983	899	1 041	4 426
6827 41-48	Zuckerwaren . . . . .	t	75 672	78 482	83 717	87 882	98 383	302 151
6827 49	Rohmassen (einschl. Nuß- und Mandelpräparate) . . . . .	t*	2 797	3 376	3 556	.	.	.
6827 51	Kunsthonig . . . . .	t*	803	726	768	.	.	.
Molkereiprodukte								
6831 31	Butter <sup>4)</sup> . . . . .	t	61 960	62 629	64 894	66 485	69 538	.
6831 4	Hart-, Schnitt- und Weichkäse <sup>4)</sup> . . . . .	t	4 265	3 828	3 717	3 532	3 481	.
6831 50	Frischkäse <sup>4)</sup> . . . . .	t*	32 831	35 204	41 000	46 766	48 015	.
6831 65	Sauermilchkäse <sup>4)</sup> . . . . .	t	1 986	2 713	2 793	2 855	2 979	.
Dauermilch und Milchpräparate, Schmelzkäse								
6835 11,15	Voll- und Magermilchpulver <sup>4)</sup> . . . . .	t*	31 962	32 929	41 190	46 112	65 660	.
6835 31,35	Kondensmilch <sup>4) 5)</sup> . . . . .	t*	78 953	85 275	89 404	85 189	82 586	.
6835 39,50	Sterilmilcherzeugnisse <sup>4)</sup> . . . . .	t	38 083	39 575	39 879	39 644	41 112	.
Erzeugnisse der Ölmühlen								
6841 40	Speiseöl zum Verbrauch . . . . .	t	84 904	87 963	84 275	94 954	101 422	166 124
6841 75	Ölkuchen und Schrote . . . . .	t*	419 679	504 268	529 213	556 877	573 977	.
Margarine								
6844 10	Margarine . . . . .	t	191 519	183 219	175 387	188 731	186 190	379 364
Erzeugnisse der Talgschmelzen und Schmalzsiedereien								
6847 40,70	Speisetalg und Schmalz . . . . .	t*	7 340	7 534	7 980	7 117	7 934	.
Fleischwaren								
6851 3	Fleischwaren (ohne Fleischkonserven) . . . . .	t*	108 760	109 671	110 920	109 306	118 016	.
6851 51-57	Wurst, Fleisch- und Mischkonserven . . . . .	t	27 419	31 128	29 602	33 571	35 887	188 761
6851 71	Fleischsalat und ähnliche Feinkost auf Fleischbasis . . . . .	t	8 414	9 827	10 412	11 491	12 967	34 020

1) Ohne Nährmittel. - 2) Ab 1964 ohne Weiterverarbeitung. - 3) Einschl. Schokoladenpulver. - 4) Angaben des Landes

## Erzeugnisse 1961 - 1965

Teil C

Melde-Nr.	Warengruppe Erzeugnis	Einheit	1961	1962	1963	1964	1965	1965 Wert in 1000 DM
	noch: Nahrungs- und Genusmittelindustrien							
	Fischerzeugnisse							
6855	Räucherwaren, Marinaden u.ä. . . . .	t*	14 642	14 857	14 748	14 283	16 503	.
	Bier							
6871 2-7	Bier . . . . .	1000 hl	15 386	16 210	17 582	19 560	19 846	1 311 571
6871 5	Vollbier . . . . .	1000 hl	15 245	16 052	17 403	19 381	19 668	1 298 744
	Malz							
6872 10	Malz . . . . .	t*	77 251	84 825	87 334	101 136	103 433	.
	Spirituosenindustrie							
6873 52,53	Backhefe . . . . .	t*	33 671	35 243	37 489	36 919	36 895	.
6875	Spirituosen . . . . .	1000 DM	295 273	338 297	334 175	320 937	378 176	-
6875 10	Kornbranntwein . . . . .	1000 l	16 130	15 968	15 816	15 741	19 425	53 227
6875 30	Weinbrand . . . . .	1000 l	8 657	10 073	8 424	8 138	10 534	62 853
6875 70	Liköre . . . . .	1000 l	11 783	12 377	11 796	11 096	13 501	110 889
6875 50,90	Sonstiger Trinkbranntwein und Obstbranntwein . . . . .	1000 l	24 050	33 808	33 086	33 870	39 514	150 977
	Verarbeitete Weine							
6877 11	Verarbeitete Traubenweine . . . . .	1000 l	2 475	2 545	2 435	2 358	2 069	4 435
6879	Mineralbrunnen, Mineralwasser und Limonaden . . . . .	1000 DM	178 218	188 990	222 104	257 836	258 376	-
6879 10	Mineralbrunnen (reine Quellprodukte)	1000 l*	73 370	73 053	84 209	98 046	88 195	.
6879 30	Künstliches kohlenstoffhaltiges Wasser . . . . .	1000 l*	3 599	2 048	2 257	2 224	3 727	.
6879 50	Fruchtsaftgetränke . . . . .	1000 l	26 632	29 403	32 813	39 451	50 533	33 574
6879 80	Limonaden, natürliche Kalt- und Heißgetränke . . . . .	1000 l	199 660	193 671	227 245	273 232	266 470	206 351
	Essig, Senf, Essenzen, Gewürze u.ä.							
6881 10	Essig, 10% Säure . . . . .	t*	10 107	10 631	11 353	11 560	9 356	.
6881 35	Senf . . . . .	t*	6 289	6 994	6 970	7 196	7 141	.
6881 5	Essenzen (Aromen), Grundstoffe für alkoholfreie und alkoholische Getränke . . . . .	t*	4 168	3 902	3 817	4 469	5 268	.
6881 60	Mayonnaise . . . . .	t*	9 870	12 454	13 812	15 682	18 465	.
6881 70	Gewürze . . . . .	t*	6 513	7 214	6 218	5 000	5 356	.
	Futtermittel							
6889 7	Mischfutter . . . . .	t	1 033 137	1 372 621	1 255 484	1 470 050	1 696 559	876 355
	Tabakwaren							
6941 10	Zigarren . . . . .	Mill.Stück	939	1 046	1 013	1 047	1 133	208 000
6941 4-7	Stumpen und Zigarillos . . . . .	Mill.Stück	749	717	722	904	832	63 186
	Rauchtabak							
6971 11	Feinschnitt . . . . .	t	973	760	441	393	308	5 057
	Pfeifentabak							
6971 15	Krüll- oder Grobschnitt . . . . .	t	608	508	478	474	394	7 342

amtes für Ernährungswirtschaft Nordrhein-Westfalen. - 5) Ohne Sterilmilcherzeugnisse.



<b>Industriebericht September 1965</b>		<b>Diesen Industriebericht bitte bis 12. Oktober 1965 einsenden!</b>		1			
Statistisches Landesamt Nordrhein - Westfalen 4 Düsseldorf 1 Postfach 1105-Fernschreiber 8586654 stalanrhwdssd-Telefon 626221		Bitte ausfüllen! Meldung erfolgt für Betrieb (Werk) in der Gemeinde (nicht Amt) bzw. Stadt (Hier Betriebsort, nicht Ort der Postzustellung angeben)		2			
		Kreis: ..... Reg.-Bez.: .....		3			
		Wenn Betrieb stillgelegt Betrieb wurde stillgelegt von: ..... bis: .....		4			
		Grund: .....		5			
		Industrie- und Handelskammer: .....		6			
		Handwerkskammer: .....		7			
		Verband: .....		8			
Fernsprech-Nr.: .....		Amt: .....		9			
Hausruf: .....		Fernschreiber: .....		10			
		Bearbeiter: .....		11			
				12			
<b>1. a) Tätige Personen am Ende des Berichtsmonats (ohne nichtindustrielle Betriebsteile, ohne Heimarbeiter)</b>							
Bitte Rückseite der blauen Vordrucke beachten!		Bitte jeweils die vierstellige Nummer aus dem Verzeichnis der Industriegruppen und Industriezweige angeben.			Insgesamt		
Gesamtzahl der tätigen Personen (männl. u. weibl.), einschl. tätiger Inhaber, ohne Heimarbeiter	SF 10	Nr. ....	Nr. ....	Nr. ....	Nr. ....	Nr. ....	41
darunter: Arbeiter u. gewerbliche Lehrlinge (männl. u. weibl.)	11						
<b>1. b) Umsatz aus eigener Erzeugung im Berichtsmonat (einschl. Reparaturen, Lohnarbeiten, Montagen und Lohnveredlung sowie einschl. Verbrauchsteuern) - Nur volle DM ohne Pfg. -</b>							
Inlandsumsatz, einschl. Umsatz mit Berlin, sowj. Besatzungsz. u. ausl. Streitkräften i. Bundesgeb.	12						
Auslandsumsatz sowie Umsatz mit deutschen Exporteuren	13						
Gesamtumsatz (Inlands- u. Auslandsumsatz)							42
Verbrauchssteuern für Tabak, Bier, Branntwein, Tee, Kaffee, Zigarettenpapier usw.	14	Im obigen Umsatz enthaltene Verbrauchsteuern					<del>X</del>
Sonstiger Umsatz		Umsatz in Handelsware u. sonstiger nichtindustrieller Umsatz					51
<b>1. c) Arbeiterstunden, Löhne u. Gehälter im Berichtsmonat (ohne nichtindustrielle Betriebsteile, möglichst für Kalendermonat)</b>							
Geleistete Arbeiterstunden einschl. gewerb. Lehrlingsstd., ohne Stunden der Heimarbeiter (bezahlte Ausfallstunden nicht einbeziehen!)	15	Löhne u. Gehälter einschl. Gratifikationen usw. ohne Arbeitgeberanteile zur Sozialversicherung (einschl. Vergütungen für Lehrlinge, ohne Heimarbeiterentgelte)		Falls nicht für den Kalendermonat gemeldet wird, beziehen sich die Angaben für Arbeiterstunden, Löhne und Gehälter auf den Zeitraum:			
..... Stunden		Brutto-Lohnsumme volle DM	16	Brutto-Gehaltssumme ohne Pfg	17	von: .....	
		..... DM		..... DM		bis: .....	
<b>2. Heizöl (in vollen Tonnen)</b>		<b>3. Kohle (in vollen Tonnen)</b>					
Alle Angaben ohne Dezimale	Heizöl leicht und extra leicht	Heizöl mittelschwer, schwer und extra schwer	Steinkohle, Steinkohlenbriketts, auch ballastreiche Steinkohle	Steinkohlenkoks einschl. Koksgrus	Rohbraunkohle einschl. Staub	Braunkohlenbriketts u. Braunkohlenkoks	
Zugang	•	•	•	•	•	•	
Verbrauch	21	23	31	33	35	37	
Bestand	22	24	32	34	36	38	
<b>4. Strom (In kWh) = Fremdbezug + Eigenerzeugung ./. Abgabe = Verbrauch -</b>							
Fremdbezug aus öffentlichem Netz		Eigenerzeugung aus Wasserkraft		Abgabe an öffentliche Netz		Verbrauch	
43	44	45	46	47	48	49	
<b>5. Gas (in cbm) a)</b> Stadt-, Kokereis- oder Ferngas *) sowie Restgas aus der Zerlegung oder Umwandlung von Koksotengas			Fremdbezug + Eigenerzeugung ./. Abgabe = Gasverbrauch		<b>b) Erdgas (in cbm)</b>		
Fremdbezug	Eigenerzeugung	Abgabe an andere	52	53	54	55	
52	53	54	55	•	•	56	
*) Kokereigas (auch Ferngas) und Restgas ist umzurechnen auf H <sub>2</sub> = 4300 kcal/cbm. Nicht in die Meldung einzubeziehen sind: Generatorgas, Methangas, Flüssiggas, Raffineriegas, Gichtgas und alle übrigen Gase.							
<b>Rückseite: Produktion III. Quartal 1965</b>							













